



แผนพัฒนาท้องถิ่น (พ.ศ. ๒๕๖๖-๒๕๗๐)

ทบทวน ครั้งที่ ๑ พ.ศ. ๒๕๖๖

องค์การบริหารส่วนตำบลและ

อำเภอทุ่งช้าง จังหวัดน่าน

งานนโยบายและแผน  
สำนักปลัด องค์การบริหารส่วนตำบลและ  
โทร ๐๕๔ ๗๑๘๑๕๕



ประกาศองค์การบริหารส่วนตำบลและ  
เรื่อง ประกาศใช้แผนพัฒนาท้องถิ่น (พ.ศ. ๒๕๖๖ - ๒๕๗๐)  
ทบทวน ครั้งที่ ๑ พ.ศ. ๒๕๖๖

ตามท้องที่องค์การบริหารส่วนตำบลและ ได้ดำเนินการจัดทำแผนพัฒนาท้องถิ่น (พ.ศ. ๒๕๖๖ - ๒๕๗๐) ทบทวน ครั้งที่ ๑ พ.ศ. ๒๕๖๖ เพื่อให้มีความสอดคล้องและเชื่อมโยงกับความสอดคล้องกับยุทธศาสตร์การพัฒนาขององค์กรปกครองส่วนท้องถิ่นในเขตจังหวัด ยุทธศาสตร์จังหวัด ยุทธศาสตร์กลุ่มจังหวัด แผนพัฒนาจังหวัด แผนพัฒนาภาค แผนพัฒนาเศรษฐกิจและสังคมแห่งชาติ ฉบับที่ ๑๓ และยุทธศาสตร์ชาติ ๒๐ ปี (พ.ศ. ๒๕๖๑ - ๒๕๘๐) เป้าหมายการพัฒนาที่ยั่งยืน (Sustainable Development Goals : SDGs) เพื่อการบูรณาการแผนงาน โครงการ กิจกรรม และงบประมาณในพื้นที่ได้อย่างมีประสิทธิภาพ ขององค์การบริหารส่วนตำบลและ และสภาองค์การบริหารส่วนตำบลและ ได้พิจารณาอนุมัติแผนพัฒนาท้องถิ่น (พ.ศ. ๒๕๖๖ - ๒๕๗๐) ทบทวน ครั้งที่ ๑ พ.ศ. ๒๕๖๖ ให้ความเห็นชอบในการประชุมสมัยสามัญ ๑ ประจำปี ๒๕๖๖ เมื่อวันที่ ๑๓ กุมภาพันธ์ ๒๕๖๖ แล้วนั้น

เพื่อให้การปฏิบัติงานขององค์การบริหารส่วนตำบลและ เป็นไปด้วยความเรียบร้อยและถูกต้องตามระเบียบกระทรวงมหาดไทยว่าด้วยการจัดทำแผนพัฒนาขององค์กรปกครองส่วนท้องถิ่น พ.ศ. ๒๕๔๘ และแก้ไขเพิ่มเติมถึงฉบับที่ ๓ พ.ศ. ๒๕๖๑ ข้อ ๒๔ และข้อ ๒๕ จึงขอประกาศใช้แผนพัฒนาท้องถิ่น (พ.ศ. ๒๕๖๖ - ๒๕๗๐) ทบทวน ครั้งที่ ๑ พ.ศ. ๒๕๖๖ ขององค์การบริหารส่วนตำบลและ เพื่อใช้เป็นกรอบในการพัฒนาและเพื่อบรรลุตามวัตถุประสงค์ เป้าหมายตามยุทธศาสตร์การพัฒนาของท้องถิ่นต่อไป

จึงประกาศให้ทราบโดยทั่วกัน

ประกาศ ณ วันที่ ๑๔ เดือนกุมภาพันธ์ พ.ศ. ๒๕๖๖

(ลงชื่อ)

(นายบุญเหลืออม จันทร์วงค์)

นายกองค์การบริหารส่วนตำบลและ

## คำนำ

เนื่องด้วยพระราชบัญญัติสภาตำบลและองค์การบริหารส่วนตำบล พ.ศ. ๒๕๓๙ แก้ไขเพิ่มเติมถึง (ฉบับที่ ๖) พ.ศ. ๒๕๕๒ มาตรา ๖๙/๑ และพระราชบัญญัติกำหนดแผนและขั้นตอนการกระจายอำนาจให้แก่องค์กรปกครองส่วนท้องถิ่น พ.ศ. ๒๕๔๒ หมวด ๒ มาตรา ๑๖ (๑) ประกอบกับระเบียบกระทรวงมหาดไทย ว่าด้วยการจัดทำแผนพัฒนาขององค์กรปกครองส่วนท้องถิ่น พ.ศ. ๒๕๔๘ และแก้ไขเพิ่มเติมถึงฉบับปัจจุบัน (ฉบับที่ ๓) พ.ศ. ๒๕๖๑ ได้กำหนดให้องค์กรปกครองส่วนท้องถิ่น มีอำนาจและหน้าที่ในการจัดทำแผนพัฒนาท้องถิ่นของตนเอง แผนพัฒนาท้องถิ่นนั้น โดยคณะกรรมการพัฒนาท้องถิ่นจัดประชุมประชาคมท้องถิ่น ส่วนราชการ และรัฐวิสาหกิจที่เกี่ยวข้อง เพื่อแจ้งแนวทางพัฒนาท้องถิ่นรับทราบปัญหาความต้องการ ประเด็นการพัฒนาและประเด็นที่เกี่ยวข้องตลอดจนความช่วยเหลือทางวิชาการ และแนวทางปฏิบัติที่เหมาะสมกับสภาพพื้นที่เพื่อนำมากำหนดแนวทางการจัดทำแผนพัฒนาท้องถิ่น (พ.ศ.๒๕๖๖ - ๒๕๗๐) ทบพวน ครั้งที่ ๑ พ.ศ. ๒๕๖๖ โดยให้นำข้อมูลพื้นฐานในการพัฒนาจากหน่วยงานต่างๆ และข้อมูลในแผนพัฒนาหมู่บ้านหรือแผนชุมชน อาจใช้ข้อมูลจากแผนพัฒนาท้องถิ่นฉบับปัจจุบัน มาทบทวนและปรับใช้ในการทบทวนแผนพัฒนาท้องถิ่น (พ.ศ.๒๕๖๖ - ๒๕๗๐) โดยพิจารณาให้มีความสอดคล้องกับยุทธศาสตร์การพัฒนาขององค์กรปกครองส่วนท้องถิ่นในเขตจังหวัด ยุทธศาสตร์จังหวัด ยุทธศาสตร์กลุ่มจังหวัด แผนพัฒนาจังหวัด แผนพัฒนาภาค แผนพัฒนาเศรษฐกิจและสังคมแห่งชาติ ฉบับที่ ๑๓ และยุทธศาสตร์ชาติ ๒๐ ปี (พ.ศ. ๒๕๖๑ - ๒๕๘๐) เป้าหมายการพัฒนาที่ยั่งยืน (Sustainable Development Goals : SDGs) มาพิจารณาประกอบการจัดทำแผนพัฒนาท้องถิ่น (พ.ศ.๒๕๖๖ - ๒๕๗๐) ฉบับทบทวน ครั้งที่ ๑ พ.ศ. ๒๕๖๖

เพื่อให้การดำเนินการให้เป็นไปตามกฎหมายและระเบียบดังกล่าว องค์การบริหารส่วนตำบลและจึงต้องทบทวนแผนพัฒนาท้องถิ่น (พ.ศ. ๒๕๖๖ - ๒๕๗๐) ทบพวน ครั้งที่ ๑ พ.ศ. ๒๕๖๖ ขึ้น เพื่อใช้เป็นเครื่องมือในการจัดทำงบประมาณรายจ่ายประจำปี และพร้อมที่จะนำไปสู่การปฏิบัติและสามารถใช้ในการประสานแผนการพัฒนาท้องถิ่นได้อย่างมีประสิทธิภาพและประสิทธิผล ตามนโยบายที่คณะผู้บริหารหวังที่จะทำให้เกิดการพัฒนาในท้องถิ่น

องค์การบริหารส่วนตำบลและ จึงหวังเป็นอย่างยิ่งว่าแผนพัฒนาท้องถิ่น (พ.ศ.๒๕๖๖ - ๒๕๗๐) ทบพวน ครั้งที่ ๑ พ.ศ. ๒๕๖๖ ขององค์การบริหารส่วนตำบลและ ฉบับนี้จะเป็นแนวทางในการพัฒนาท้องถิ่นที่มีประสิทธิภาพและตอบสนองความต้องการของประชาชนอย่างแท้จริงต่อไป

องค์การบริหารส่วนตำบลและ

# สารบัญ

## เรื่อง

## หน้า

ส่วนที่ ๑ สภาพทั่วไปและข้อมูลพื้นฐาน

๑ - ๑๓

ส่วนที่ ๒ ยุทธศาสตร์องค์ปกครองส่วนท้องถิ่น

๑๔ - ๑๙๗

ส่วนที่ ๓ การนำแผนพัฒนาท้องถิ่นสู่การปฏิบัติ

๑๙๘ - ๓๔๖

ส่วนที่ ๔ การติดตามและประเมินผล

๓๔๗ - ๓๖๒

ภาคผนวก ก

\*\*\*\*\*



## ส่วนที่ ๑.

## สภาพทั่วไปและข้อมูลพื้นฐาน

แผนพัฒนาท้องถิ่น

(พ.ศ.๒๕๖๖ - ๒๕๗๐)

ขององค์การบริหารส่วนตำบลและ อำเภอทุ่งช้าง จังหวัดน่าน

## ส่วนที่ ๑ สภาพทั่วไปและข้อมูลพื้นฐาน

## ๑. ด้านกายภาพ

## ๑.๑ ที่ตั้งของหมู่บ้านหรือชุมชนหรือตำบล (แผนที่ประกอบ)

องค์การบริหารส่วนตำบลและ ตั้งอยู่ในท้องที่ตำบลและ อำเภอทุ่งช้าง จังหวัดน่าน อยู่ทางทิศเหนือของจังหวัดน่าน ห่างจากอำเภอเมืองน่าน ตามถนนหลวงแผ่นดินหมายเลข ๑๐๑ สายน่าน - ทุ่งช้าง ระยะทางประมาณ ๙๐ กิโลเมตร การเดินทางเข้าสู่พื้นที่โดยทางรถยนต์ รถโดยสารประจำทาง อยู่ห่างจากกรุงเทพมหานคร ประมาณ ๗๐๐ กิโลเมตร

เนื้อที่ ตำบลและมีเนื้อที่ประมาณ ๒๓๙.๒๓ ตร.กม.หรือประมาณ ๑๔๙,๕๑๘.๗๕ ไร่ มีจำนวน ๑๓ หมู่บ้าน ประกอบด้วย

หมู่ที่ ๑ บ้านทุ่งอ้าว	หมู่ที่ ๙ บ้านเพ็ญลุง
หมู่ที่ ๒ บ้านศาลา	หมู่ที่ ๑๐ บ้านน้ำเพาะ
หมู่ที่ ๓ บ้านดอนชัย	หมู่ที่ ๑๑ บ้านป่าเต้า
หมู่ที่ ๔ บ้านเวียงสอง	หมู่ที่ ๑๒ บ้านน้ำสอ
หมู่ที่ ๕ บ้านสันกลาง	หมู่ที่ ๑๓ บ้านดวงคำ
หมู่ที่ ๗ บ้านวังผา	หมู่ที่ ๑๔ บ้านประดู่
หมู่ที่ ๘ บ้านน้ำสอ	

และมีหมู่บ้านบางส่วนได้แก่หมู่ ๓ หมู่ ๕ และหมู่ ๙ อยู่ในเขตพื้นที่เทศบาลตำบลทุ่งช้าง



**๑.๒ ลักษณะภูมิประเทศ** โดยทั่วไปส่วนใหญ่เป็นภูเขาสูง มีที่ทำกินเป็นที่ราบตามหุบเขาและเชิงเขา มีแม่น้ำน่านเป็น แม่น้ำสายหลัก มีที่ลุ่มแม่น้ำน่านเป็นพื้นที่ทำการเกษตรและเลี้ยงสัตว์

#### อาณาเขตติดต่อ

ทิศเหนือ	ติดต่อกับตำบลงอบ
ทิศใต้	ติดต่อกับตำบลทุ่งช้าง
ทิศตะวันออก	ติดต่อกับตำบลทุ่งช้าง, อำเภอบ่อเกลือ
ทิศตะวันตก	ติดต่อกับอำเภอสองแคว, สปป.ลาว

**๑.๓ ลักษณะภูมิอากาศ** สามารถแบ่งฤดูกาลออกเป็น ๓ ฤดู ดังนี้

- ๑) ฤดูฝน เริ่มตั้งแต่ปลายเดือนเมษายนถึงราวปลายเดือนตุลาคม โดยได้รับอิทธิพลจากลมมรสุมตะวันตกเฉียงใต้ที่พัดผ่านทะเลและมหาสมุทร เป็นลมที่มีความชื้นสูง ทำให้ฝนตกชุก
- ๒) ฤดูแล้ง เริ่มตั้งแต่ประมาณเดือนพฤศจิกายน ถึงราวปลายเดือนกุมภาพันธ์ โดยได้รับอิทธิพลของลมมรสุมตะวันออกเฉียงเหนือที่พัดพามาจากประเทศจีน นำเอาอากาศหนาวเย็นเข้ามาปกคลุม
- ๓) ฤดูร้อน เริ่มตั้งแต่ประมาณเดือนมีนาคมถึงราวปลายเดือนเมษายน ในช่วงนี้จะได้รับอิทธิพลจากลมมรสุมตะวันออกเฉียงใต้ จะมีอากาศร้อนอบอ้าวทั่วไปและมีฟ้าหลัวเกือบทุกวัน

อุณหภูมิเฉลี่ยตลอดปีประมาณ ๒๕.๙ องศาเซลเซียส อุณหภูมิสูงสุดเฉลี่ย ๓๓.๐ องศาเซลเซียส

#### ๑.๔ ลักษณะของดิน

ลักษณะดินส่วนใหญ่เป็นแบบภูเขาสูงตามสภาพของพื้นที่ที่เป็นภูเขาสูงดินตื้น และมีความอุดมสมบูรณ์ต่ำ เนื่องจากการกัดกร่อนหรือมีหญ้าคาหรือวัชพืชอื่นๆ ขึ้นปกคลุมหนาแน่น มักมีการชะล้างพังทลายของหน้าดิน ไม่เหมาะสมกับการทำการเกษตรเท่าที่ควร เหมาะจะใช้ประโยชน์ในการปลูกไม้ยืนต้น ไม้ผล ไม้เศรษฐกิจ และใช้เป็นพื้นที่เลี้ยงสัตว์

#### ๑.๕ ลักษณะของแหล่งน้ำ

##### ๑.๕.๑ แหล่งน้ำธรรมชาติ

- แม่น้ำน่าน เป็นแม่น้ำสายหลัก
- ลำห้วยจำนวน ๖ แห่ง คือ ห้วยน้ำสอด น้ำและ น้ำสอง น้ำอ้าว น้ำแฮด น้ำเพาะ

##### ๑.๕.๒ แหล่งน้ำที่สร้างขึ้น

- ฝาย จำนวน ๕ แห่ง
- ประปาภูเขา จำนวน ๑๒ แห่ง
- บ่อน้ำตื้น จำนวน ๓๒ แห่ง
- อ่างเก็บน้ำ จำนวน ๒ แห่ง (หมู่ที่ ๑, ๑๑)
- บ่อบาดาล จำนวน ๑ แห่ง
- ประปาผิวดิน จำนวน ๕ แห่ง (หมู่ที่ ๑,๔,๕,๗,๑๓)

##### ๑.๕.๓ ทรัพยากรน้ำ

- ลำน้ำสำคัญคือ แม่น้ำน่าน ต้นกำเนิดในเทือกเขาหลวงพระบาง ในเขตอำเภอบ่อเกลือจากตาน้ำเล็กๆ ไหลรวมกันโดยไหลผ่านขึ้นไปทางเหนือผ่านอำเภอเฉลิมพระเกียรติและวกลงมาทางใต้ผ่านอำเภอทุ่งช้าง อำเภอเชียงกลาง อำเภอท่าวังผา อำเภอเมือง อำเภอภูเพียง อำเภอนาน้อย อำเภอนาหมื่น ไหลลงเขื่อนสิริกิติ์ที่จังหวัดอุตรดิตถ์มีความยาวตลอดลำน้ำประมาณ ๗๔๐ กิโลเมตร

- ลำน้ำเล็กๆ คือ ลำน้ำสอง ลำน้ำสอด ลำน้ำอ้าว น้ำและ ลำน้ำแฮด ลำน้ำเพาะ ซึ่งลำน้ำเหล่านี้ไหลลงสู่แม่น้ำน่าน

- อ่างเก็บน้ำ คือ อ่างเก็บน้ำและ ตามพระราชดำริฯ สร้างขึ้นเมื่อปี พ.ศ. ๒๕๒๒ ตั้งอยู่หมู่ที่ ๑๑ ตำบลและ

เก็บกักน้ำเพื่อใช้ในการเกษตรได้ประมาณ ๑๘๐,๐๐๐ ลบ.ม. ส่งน้ำใช้ในพื้นที่การเกษตรได้ประมาณ ๒,๐๐๐ ไร่และ  
อ่างเก็บน้ำห้วยโฮ ตั้งอยู่หมู่ที่ ๑ ตำบลและ

## ๑.๖ ลักษณะของไม้และป่าไม้

ป่าสงวนแห่งชาติที่ ๗๖ ป่าน้ำยาวและป่าน้ำสวดและป่าสงวนแห่งชาติป่าดอยภูคาและป่าผาแดง ซึ่งตั้งอยู่พื้นที่  
ตำบลและ อำเภอทุ่งช้าง จังหวัดน่าน พื้นที่ส่วนใหญ่เป็นภูเขาสูงชัน ตำบลและ มีพื้นที่ป่าที่สำคัญ ได้แก่ ป่าขุนน้ำพะ  
หมู่ที่ ๑๐ ตำบลและ และป่าขุนน้ำและ แต่ ปัจจุบันได้ถูกทำลายบางส่วนเพื่อนำไปก่อสร้างที่อยู่อาศัย บางส่วนเป็น  
พื้นที่ทำเกษตรกรรม ของเกษตรเหลือป่าสมบูรณ์บางส่วน ส่วนใหญ่เป็นป่าเสื่อมโทรม องค์การบริหารส่วนตำบลและได้  
ตระหนักถึงความสำคัญของการอนุรักษ์ทรัพยากรธรรมชาติป่าไม้ จึงได้จัดทำข้อบัญญัติทรัพยากรธรรมชาติและ  
สิ่งแวดล้อม พ.ศ. ๒๕๕๘ ขึ้น และมีโครงการอนุรักษ์ทรัพยากรธรรมชาติและสิ่งแวดล้อมโดยการสำรวจป่า ทำแนวกัน  
ไฟเพื่อป้องกันไฟป่าและหมอกควันในพื้นที่ มีการปลูกป่าชุมชนทดแทนไว้ตามพระราชเสาวนีย์ของสมเด็จพระนางเจ้า  
พระบรมราชินีนาถ สืบต่อไป

## ๒. ด้านการเมือง/การปกครอง

๒.๑ เขตการปกครองตำบลและแบ่งเขตการปกครองตาม พ.ร.บ.ลักษณะปกครองท้องที่ พ.ศ. ๒๕๕๗  
เป็น ๑๔ หมู่บ้าน

ในเขตการปกครองขององค์การบริหารส่วนตำบล มีจำนวน ๑๓ หมู่บ้าน

หมู่ที่ ๑	บ้านทุ่งอ้าว	พื้นที่ ๒๔.๒๕ ตร.กม.	ก่อตั้งเมื่อ พ.ศ. ๒๕๔๒	อยู่ห่างจาก อ. ทุ่งช้าง ๖ กม.
หมู่ที่ ๒	บ้านศาลา	พื้นที่ ๑๕.๒๑ ตร.กม.	ก่อตั้งเมื่อ พ.ศ. ๒๕๔๒	อยู่ห่างจาก อ. ทุ่งช้าง ๕ กม.
หมู่ที่ ๓	บ้านดอนชัย	พื้นที่ ๑๓.๘๒ ตร.กม.	ก่อตั้งเมื่อ พ.ศ. ๒๕๔๒	อยู่ห่างจาก อ. ทุ่งช้าง ๓.๕ กม.
หมู่ที่ ๔	บ้านเวียงสอง	พื้นที่ ๑๒.๙๑ ตร.กม.	ก่อตั้งเมื่อ พ.ศ. ๒๕๔๒	อยู่ห่างจาก อ. ทุ่งช้าง ๔ กม.
หมู่ที่ ๕	บ้านสันกลาง	พื้นที่ ๒๗.๗๙ ตร.กม.	ก่อตั้งเมื่อ พ.ศ. ๒๕๔๒	อยู่ห่างจาก อ. ทุ่งช้าง ๓ กม.
หมู่ที่ ๗	บ้านวังผา	พื้นที่ ๑๔.๗๓ ตร.กม.	ก่อตั้งเมื่อ พ.ศ. ๒๕๔๒	อยู่ห่างจาก อ. ทุ่งช้าง ๖ กม.
หมู่ที่ ๘	บ้านน้ำสวด	พื้นที่ ๙.๐๖ ตร.กม.	ก่อตั้งเมื่อ พ.ศ. ๒๕๔๒	อยู่ห่างจาก อ. ทุ่งช้าง ๑๐ กม.
หมู่ที่ ๙	บ้านเพ็ญลุง	พื้นที่ ๓๘.๖๒ ตร.กม.	ก่อตั้งเมื่อ พ.ศ. ๒๕๔๒	อยู่ห่างจาก อ. ทุ่งช้าง ๒ กม.
หมู่ที่ ๑๐	บ้านน้ำพะ	พื้นที่ ๑๑.๓๒ ตร.กม.	ก่อตั้งเมื่อ พ.ศ. ๒๕๑๙	อยู่ห่างจาก อ. ทุ่งช้าง ๙ กม.
หมู่ที่ ๑๑	บ้านป่าเต้า	พื้นที่ ๑๐.๑๔ ตร.กม.	ก่อตั้งเมื่อ พ.ศ. ๒๕๒๑	อยู่ห่างจาก อ. ทุ่งช้าง ๓ กม.
หมู่ที่ ๑๒	บ้านน้ำสวด	พื้นที่ ๑๕.๙๕ ตร.กม.	ก่อตั้งเมื่อ พ.ศ. ๒๕๑๙	อยู่ห่างจาก อ. ทุ่งช้าง ๑๐ กม.
หมู่ที่ ๑๓	บ้านดวงคำ	พื้นที่ ๑๖.๘๗ ตร.กม.	ก่อตั้งเมื่อ พ.ศ. ๒๕๓๕	อยู่ห่างจาก อ. ทุ่งช้าง ๔ กม.
หมู่ที่ ๑๔	บ้านประดู่	พื้นที่ ๒๘.๕๖ ตร.กม.	ก่อตั้งเมื่อ พ.ศ. ๒๕๓๖	อยู่ห่างจาก อ. ทุ่งช้าง ๔ กม.

- จำนวนหมู่บ้านในเขตองค์การบริหารส่วนตำบลและ เต็มทั้งหมู่บ้าน มีจำนวน ๑๐ หมู่บ้าน คือ
- หมู่ที่ ๑, ๒, ๔, ๗, ๘, ๑๐, ๑๑, ๑๒, ๑๓, ๑๔
- จำนวนหมู่บ้านในเขตองค์การบริหารส่วนตำบลและไม่เต็มบางส่วน มีจำนวน ๓ หมู่บ้าน  
คือหมู่ที่ ๓, ๕, ๙

องค์กรปกครองส่วนท้องถิ่น (แสดงจำนวนองค์การบริหารส่วนตำบลและเทศบาล)

- จำนวนเทศบาลตำบล ๒ แห่ง
- จำนวนองค์การบริหารส่วนตำบล ๓ แห่ง

## ๒.๒ การเลือกตั้ง

องค์การบริหารส่วนตำบลและได้แบ่งเขตการเลือกตั้งนายกององค์การบริหารส่วนตำบลและ และสมาชิก  
สภาองค์การบริหารส่วนตำบลและ ออกเป็น ๑๒ เขตเลือกตั้ง

ประชาชนในเขตองค์การบริหารส่วนตำบลและส่วนใหญ่ร่วมกิจกรรมทางการเมืองเสมอมาและประชาชนในเขตองค์การบริหารส่วนตำบลและยังมีส่วนร่วมในการบริหารงานการช่วยเหลืองานองค์การบริหารส่วนตำบลและเสนอแนะในกิจกรรมขององค์การบริหารส่วนตำบลและในการดำเนินงานต่างๆ เช่น การประชุมประชาคมในการจัดแผนพัฒนาท้องถิ่น

### จำนวนผู้มีสิทธิเลือกตั้ง

(ข้อมูลเมื่อวันที่ ๒๐ ตุลาคม พ.ศ. ๒๕๖๔)

- จำนวนผู้มีสิทธิเลือกตั้งนายกองค์การบริหารส่วนตำบลและ ๒,๘๓๕ คน
- จำนวนผู้มีสิทธิเลือกตั้งสมาชิกสภาองค์การบริหารส่วนตำบลและ ๒,๘๓๔ คน

### จำนวนผู้มาใช้สิทธิเลือกตั้ง ครึ่งล่าสุด (พ.ศ. ๒๕๖๔)

- จำนวนผู้มาใช้สิทธิเลือกตั้งนายกองค์การบริหารส่วนตำบลและ ๑,๙๒๓ คน จากผู้มีสิทธิเลือกตั้งทั้งสิ้น ๒,๘๓๕ คน คิดเป็นร้อยละ ๖๗.๘๓
- จำนวนผู้มาใช้สิทธิเลือกตั้งสมาชิกสภาองค์การบริหารส่วนตำบลและ ๑,๙๒๓ คน จากผู้มีสิทธิเลือกตั้งทั้งสิ้น ๒,๘๓๔ คน คิดเป็นร้อยละ ๖๗.๘๓

### ทำเนียบนายกองค์การบริหารส่วนตำบลและ อำเภอทุ่งช้าง จังหวัดน่าน

ที่	ชื่อ - สกุล	วันที่ดำรงตำแหน่ง	หมายเหตุ
๑	นายทัศน คัญใหญ่	พ.ศ. ๒๕๔๔-๒๕๔๘	ครบวาระ (๓๑ กรกฎาคม ๒๕๔๘)
๒	นายจิตร เสี่ยงกอง	พ.ศ. ๒๕๔๘ -๒๕๕๒	ครบวาระ (๓๐ กรกฎาคม ๒๕๕๒)
๓	นายจิตร เสี่ยงกอง	พ.ศ. ๒๕๕๒ -๒๕๕๖	ครบวาระ (๕ กันยายน ๒๕๕๖)
๔	นายจิตร เสี่ยงกอง	๒๐ ตุลาคม ๒๕๕๖ -๒๕๖๔	ครบวาระ (๓๐ กันยายน ๒๕๖๔)
๕	นายบุญเหลืออม จันทะวงศ์	๒๘ พฤศจิกายน ๒๕๖๔- ปัจจุบัน	ครบวาระ ๒๗ พฤศจิกายน ๒๕๖๘)

หมายเหตุ - องค์การบริหารส่วนตำบลและ ได้ยกฐานะจากสภาตำบล เมื่อวันที่ ๒๔ กุมภาพันธ์ พ.ศ. ๒๕๔๐

- องค์การบริหารส่วนตำบลและ ได้ปรับขนาดเป็นองค์การบริหารส่วนตำบลขนาดกลาง เมื่อวันที่ ๑ กรกฎาคม พ.ศ. ๒๕๕๒



๑. ประชากร ข้อมูลจำนวนประชากรในเขตองค์การบริหารส่วนตำบลและ (สำรวจข้อมูล ณ วันที่ ๓๑ มกราคม พ.ศ. ๒๕๖๖) มีประชากรทั้งหมด ๓,๖๖๑ คน แยกเป็นชาย ๑,๗๗๔ คน หญิง ๑,๘๘๗ คน

หมู่ที่	ชื่อหมู่บ้าน	ชื่อ - สกุล ผู้ใหญ่บ้าน	จำนวน หลังคาเรือน	จำนวนประชากร			หมายเหตุ
				ชาย	หญิง	รวม	
๑	บ้านทุ่งอ้าว	นายสุพงษ์ เทพอิน	๑๙๗	๒๑๒	๒๓๐	๔๔๒	
๒	บ้านศาลา	นายเสรี เทพจันตา	๖๔	๑๐๒	๘๗	๑๘๙	
๓	บ้านดอนชัย	นายวิโรจน์ เขียวสมบัติ	๑๒	๑๐	๑๐	๒๐	
๔	บ้านเวียงสอง	นายสมคิด เสียงกอง	๑๓๙	๑๓๙	๑๖๒	๓๐๑	
๕	บ้านสันกลาง	นายคมสันต์ ครองสกุลดี	๗๑	๙๕	๑๑๑	๒๐๖	
๗	บ้านวังผา	นายอนันต์ จันทะวงศ์	๑๕๐	๑๗๐	๑๗๖	๓๔๖	
๘	บ้านน้ำสอ (เก่า)	นายพิทักษ์ แซ่ท้าว	๑๖๐	๓๒๒	๓๓๔	๖๕๖	
๙	บ้านเพ็ญลุง	นายทศพล ตาคำ	๗๙	๗๐	๖๔	๑๓๔	
๑๐	บ้านน้ำเพาะ	นางสาวน้ำอ้อย หอมดอก	๖๔	๑๐๑	๑๐๙	๒๑๐	
๑๑	บ้านป่าเต้า	นางสาวสมร พลจร	๔๘	๕๔	๖๐	๑๑๔	
๑๒	บ้านน้ำสอ (ใหม่)	นายสิทธิ์ เปาป่า	๙๕	๑๔๘	๑๖๔	๓๑๒	
๑๓	บ้านดวงคำ	นายดุสิต สมศักดิ์	๑๒๓	๑๙๖	๒๒๙	๔๒๕	
๑๔	บ้านประดู่	นายมานพ พรมตา	๑๐๖	๑๕๕	๑๕๑	๓๐๖	
		<b>รวม</b>	<b>๑,๓๐๘</b>	<b>๑,๗๗๔</b>	<b>๑,๘๘๗</b>	<b>๓,๖๖๑</b>	

### ประชากร

- ๓.๑ ข้อมูลเกี่ยวกับจำนวนประชากร (ข้อมูลเปรียบเทียบย้อนหลัง ๓-๕ ปี และการคาดการณ์ในอนาคต)

รายการ	ปี ๒๕๖๕	ปี ๒๕๖๔	ปี ๒๕๖๓	ปี ๒๕๖๒	ปี ๒๕๖๑	ปี ๒๕๖๐
ประชากรชาย	๑,๗๗๑	๑,๗๖๙	๑,๗๕๖	๑,๗๖๘	๑,๗๓๕	๑,๗๓๘
ประชากรหญิง	๑,๙๐๕	๑,๘๙๒	๑,๘๘๖	๑,๘๘๑	๑,๘๖๖	๑,๘๔๐
<b>รวมประชากร</b>	<b>๓,๖๗๖</b>	<b>๓,๖๖๑</b>	<b>๓,๖๔๒</b>	<b>๓,๖๔๙</b>	<b>๓,๖๕๐</b>	<b>๓,๖๒๖</b>
<b>ครัวเรือน</b>	<b>๑,๓๐๘</b>	<b>๑,๓๑๑</b>	<b>๑,๓๐๔</b>	<b>๑,๒๘๔</b>	<b>๑,๒๖๑</b>	<b>๑,๒๔๖</b>

### ๓.๒ ช่วงอายุและจำนวนประชากร

รายการ	หญิง	ชาย	หมายเหตุ
จำนวนประชากรเยาวชน	๓๖๐	๓๔๑	อายุต่ำกว่า ๑๘ ปี
จำนวนประชากร	๑,๑๗๕	๑,๐๘๒	อายุ ๑๘ - ๖๐ ปี
จำนวนประชากรผู้สูงอายุ	๓๕๒	๓๕๑	อายุมากกว่า ๖๐ ปี
<b>รวม</b>	<b>๑,๘๘๗ คน</b>	<b>๑,๗๗๔ คน</b>	<b>รวมทั้งสิ้น ๓,๖๖๑</b>

หมายเหตุ : ข้อมูลจากสถิติประชากรทางทะเบียนราษฎร สำนักบริหารการทะเบียน กรมการปกครอง  
ณ วันที่ ๓๑ มกราคม พ.ศ. ๒๕๖๖

## ๔. สภาพทางสังคม

### ๔.๑ การศึกษา

ด้านการศึกษาในเขตองค์การบริหารส่วนตำบลและ มีการจัดการด้านการศึกษา โดยมีศูนย์พัฒนาเด็กเล็กขององค์การบริหารส่วนตำบลและ จำนวน ๒ แห่ง คือศูนย์พัฒนาเด็กเล็กบ้านน้ำสอ และศูนย์พัฒนาเด็กเล็กบ้านศาลา มีโรงเรียนสังกัดสำนักงานคณะกรรมการการศึกษาขั้นพื้นฐาน (สพฐ.) จำนวน ๒ แห่ง คือ โรงเรียนบ้านเวียงสอง และโรงเรียนบ้านน้ำสอ ศูนย์การศึกษานอกระบบและการศึกษาตามอัธยาศัยอำเภอทุ่งช้าง ๑ แห่ง ศูนย์การเรียนรู้ชุมชนประจำตำบล ๑ แห่ง

### ๔.๒ สาธารณสุข

จากการสำรวจข้อมูลพื้นฐานพบว่า ประชาชนกรส่วนมากมีสุขภาพที่ดี มีการคัดกรองสุขภาพให้กับประชาชนกลุ่มเสี่ยง โรคที่มักเกิดแก่ประชากรในชุมชน เช่นกัน ได้แก่ โรคความดัน เบาหวาน โรคเอดส์ โรคไข้เลือดออก มือ-ปาก-เท้าในเด็ก และโรคอื่นๆ อีกมาก มีสถิติเข้ารับการรักษาพยาบาล ปัญหาคือประชาชนบางรายไม่ยอมไปคัดกรองหรือตรวจสุขภาพประจำปี การแก้ไขปัญหา คือ องค์การบริหารส่วนตำบลและ โรงพยาบาลส่งเสริมสุขภาพตำบลในพื้นที่ โรงพยาบาล ได้จัดกิจกรรมร่วมมือกันรณรงค์ให้ชุมชนเห็นความสำคัญในเรื่องนี้ซึ่งก็ได้ผลในระดับหนึ่ง ประชาชนให้ความร่วมมือเป็นอย่างดี แต่ต้องเป็นการดำเนินการอย่างต่อเนื่องเป็นประจำทุกปี จากการสำรวจข้อมูลพื้นฐาน บางครัวเรือนไม่ได้กินอาหารที่ถูกสุขลักษณะ การใช้ยาเพื่อบำบัดอาการเจ็บป่วยที่ไม่เหมาะสม การออกกำลังกายยังไม่สม่ำเสมอ และประชากรส่วนมากไม่ได้รับการตรวจสุขภาพ ปัญหาเหล่านี้้องค์การบริหารส่วนตำบลและ พยายามอย่างยิ่งที่จะแก้ไข โดยร่วมมือกับโรงพยาบาล หน่วยงานสาธารณสุข จัดกิจกรรมเพื่อแก้ไขปัญหา

#### (๑) หน่วยงานด้านสาธารณสุข

- โรงพยาบาลส่งเสริมสุขภาพตำบลและ จำนวน ๑ แห่ง
- สถานบริการสาธารณสุขชุมชน จำนวน ๑ แห่ง
- ศูนย์ อสม. จำนวน ๑๓ แห่ง
- อัตราการมี / ใช้ส้วมราดน้ำ จำนวน ๑๐๐%

#### (๒) สถานการณ์/ปัญหาสุขภาพ (ตำบลและ)

ลำดับที่	โรคที่ต้องเฝ้าระวังทางด้านระบาดวิทยา	ผู้ป่วย (ราย)	ผู้เสียชีวิต (ราย)
๑	โรคอุจจาระร่วง	๔	-
๒	โรคระบบทางเดินอาหาร อาหารเป็นพิษ	-	-
๓	โรคไข้เลือดออก	๖	-
๔	โรคปอดบวม	-	-
๕	โรคตาแดง	-	-
๖	โรคคางทูม	-	-
๗	โรคสงสัยหูดับ	-	-
๘	โรคหนองใน	-	-
๙	โรคไข้ไม่ทราบสาเหตุ	-	-
๑๐	โรคมือเท้าปาก	-	-
๑๑	โรคอีสุกอีใส	-	-

ข้อมูล จากโรงพยาบาลส่งเสริมสุขภาพตำบลและ ณ เดือนมิถุนายน ๒๕๖๔

### ๔.๓ อาชญากรรม

ในเขตองค์การบริหารส่วนตำบลและ ไม่มีเหตุอาชญากรรมเกิดขึ้น แต่มีเหตุการณ์ลักขโมยทรัพย์สินประชาชน และทำลายทรัพย์สินของราชการ ซึ่งองค์การบริหารส่วนตำบลและก็ได้ดำเนินการป้องกันการเกิดเหตุดังกล่าว จากการสำรวจข้อมูลพื้นฐานพบว่า ส่วนมากครัวเรือนมีการป้องกันอุบัติภัยอย่างถูกวิธีมีความปลอดภัยในชีวิตและทรัพย์สิน รวมทั้งได้ตั้งจุดตรวจ จุดสกัด จุดบริการ ในช่วงองค์การบริหารส่วนตำบลและที่มีวันหยุดหลายวัน เพื่ออำนวยความสะดวกให้กับประชาชน แต่ปัญหาที่พบเป็นประจำคือการทะเลาะวิวาทของกลุ่มวัยรุ่นโดยเฉพาะในสถานที่จัดงานดนตรี งานมหรสพ เป็นปัญหาที่ชุมชนได้รับผลกระทบเป็นอย่างมาก การแก้ไขปัญหา คือการแจ้งเตือนให้ผู้ปกครองดูแลบุตรหลานของตน ประชาสัมพันธ์ให้ทราบถึงผลกระทบ ผลเสียหาย และโทษที่ได้รับจากการเกิดเหตุทะเลาะวิวาท การขอความร่วมมือไปยังผู้นำ การขอกำลังจาก ตำรวจ ผู้นำ อปพร. เพื่อระงับเหตุไม่ให้เกิดความรุนแรง แต่จะไม่ให้เกิดขึ้นเลยยังเป็นปัญหาที่ปัจจุบันไม่สามารถที่จะแก้ไขได้ ทั้งที่มีการร่วมมือกันหลายฝ่าย เป็นเรื่องที่ทางองค์การบริหารส่วนตำบลและ จะต้องหาวิธีที่จะแก้ไขปัญหาให้กับประชาชนต่อไปตามอำนาจหน้าที่ที่สามารถดำเนินการได้

### ๔.๔ ยาเสพติด

ปัญหาเสพติดในชุมชนขององค์การบริหารส่วนตำบลและ จากการที่ทางสถานีตำรวจภูธรทุ่งช้าง ได้แจ้งให้กับองค์การบริหารส่วนตำบลและทราบนั้นพบว่าในเขตองค์การบริหารส่วนตำบลและมีผู้ที่ติดยาเสพติดแต่เมื่อเทียบกับพื้นที่อื่นถือว่าน้อย และยังไม่พบผู้ค้า เหตุผลก็เนื่องมาจากว่าได้รับความร่วมมือกับทางผู้นำ ประชาชน หน่วยงานขององค์การบริหารส่วนตำบลและที่ช่วยสอดส่องดูแลอยู่เป็นประจำ การแก้ไขปัญหาขององค์การบริหารส่วนตำบลและสามารถทำได้เฉพาะตามอำนาจหน้าที่เท่านั้น เช่น การณรงค์ การประชาสัมพันธ์ การแจ้งเบาะแส การฝึกอบรมให้ความรู้ ถ้านอกเหนือจากอำนาจหน้าที่ ก็เป็นเรื่องของอำเภอหรือตำรวจแล้วแต่กรณี ทั้งนี้ องค์การบริหารส่วนตำบลและก็ได้ให้ความร่วมมือมาโดยตลอด

### ๔.๕ การสังคมสงเคราะห์

องค์การบริหารส่วนตำบลและ ได้ดำเนินการด้านสังคมสงเคราะห์ ดังนี้

๑. ดำเนินการจ่ายเบี้ยยังชีพให้กับผู้สูงอายุ ผู้พิการ และผู้ป่วยเอดส์
๒. รับลงทะเบียนและประสานโครงการเงินอุดหนุนเพื่อการเลี้ยงดูเด็กแรกเกิด
๓. ประสานการทำบัตรผู้พิการ
๔. ตั้งโครงการการจ้างนักเรียน/นักศึกษาทำงานช่วงปิดภาคเรียน
๕. ตั้งโครงการช่วยเหลือผู้ยากจน ยากไร้ รายได้น้อย และผู้ด้อยโอกาสไร้ที่พึ่ง
๖. ตั้งโครงการปรับปรุงซ่อมแซมบ้านผู้ด้อยโอกาส
๗. โครงการดูแลผู้สูงอายุระยะยาวที่ภาวะพึ่งพิง (Long term care)
๘. ส่งเสริมคุณภาพชีวิตและพัฒนารายได้ผู้ตกเกณฑ์ จปฐ.
๙. มีศูนย์ยุติธรรมชุมชนซึ่งบูรณาการกับสำนักงานยุติธรรมจังหวัดน่าน ให้ความช่วยเหลือและปรึกษาการช่วยเหลือประชาชน

## ๕. ระบบบริการพื้นฐาน

### ๕.๑ การคมนาคม

ในเขตองค์การบริหารส่วนตำบลและไม่มีการคมนาคมขนส่งทางน้ำและทางราง แต่มีการคมนาคมทางบกที่เป็นพื้นที่ ดันทางของรถยนต์โดยสารประจำทางที่ให้บริการประชาชน ดังนี้

1. สายทุ่งช้าง – เชียงใหม่
2. สายทุ่งช้าง – พิชณุโลก
3. รถตู้โดยสาร สายทุ่งช้าง – แพร่

มีทางหลวงแผ่นดินหมายเลข ๑๐๑ (ถนนน่าน- พุงช้าง) เชื่อมโยงระหว่างอำเภอพุงช้าง- อำเภอเมือง จังหวัดน่าน

สภาพการคมนาคมในเขตองค์การบริหารส่วนตำบลและ บางแห่งการคมนาคมยังไม่สะดวกเท่าที่ควร โดยเฉพาะฤดูฝน และมีหมู่บ้านที่อยู่ห่างไกล คือ หมู่ที่ ๑๐ ซึ่งเส้นทางสัญจรหลักยังเป็นถนนลูกรัง

- ถนนสายบ้านเวียงสอง – บ้านพุงอ้าว	ถนนลาดยาง	๖	กิโลเมตร
- ถนนสายบ้านเพื่อยลู่ – บ้านดวงคำ	ถนน คสล.	๒	กิโลเมตร
- ถนนสายบ้านเพื่อยลู่ – บ้านป่าเต้า	ถนน คสล.	๒	กิโลเมตร
- ถนนสายบ้านวังผา – น้ำสออด หมู่ ๘, ๑๒	ถนนลาดยาง	๑๐	กิโลเมตร
- ถนนสายบ้านวังผา – น้ำเพาะ	ถนนลูกรัง	๙	กิโลเมตร

## ๕.๒ การไฟฟ้า

การขยายเขตไฟฟ้า ปัจจุบันมีไฟฟ้าใช้ทุกครัวเรือน คิดเป็น ๑๐๐ เปอร์เซ็นต์ ปัญหาคือไฟฟ้าส่องสว่างทางหรือที่สาธารณะยังไม่สามารถดำเนินการครอบคลุมพื้นที่ได้ทั้งหมด เนื่องจากพื้นที่ที่มีความต้องการให้ติดตั้งไฟฟ้าส่องสว่างนั้นยังไม่เป็นที่สาธารณะ องค์การบริหารส่วนตำบลและจึงไม่สามารถดำเนินการได้เช่นเดียวกับถนน การแก้ปัญหาคือ ประสานความร่วมมือกันในหลายๆ ฝ่าย เพื่อที่จะทำความเข้าใจกับประชาชนในพื้นที่ และวิธีการที่จะดำเนินการแก้ไขอย่างไร ทั้งนี้ องค์การบริหารส่วนตำบลและก็ได้ตั้งงบประมาณในส่วนนี้ไว้แล้ว และได้แจ้งประชาสัมพันธ์ให้ประชาชนได้รับทราบถึงเหตุผลเพื่อที่จะได้ช่วยกันแก้ไขปัญหาให้กับชุมชน ปัจจุบันในเขตองค์การบริหารส่วนตำบลและมีไฟฟ้าใช้ ดังนี้

- (๑) จำนวนครัวเรือนที่ใช้ไฟฟ้า ๑,๓๐๘ หลังคาเรือน
- (๒) ไฟฟ้าสาธารณะ (ไฟกิ่ง) ครอบคลุมถนนทุกหมู่บ้านในเขตองค์การบริหารส่วนตำบลและ

## ๕.๓ การประปา

องค์การบริหารส่วนตำบลและมีกิจการประปาเป็นขององค์การบริหารส่วนตำบลและเอง จำนวน ๕ แห่ง สามารถให้บริการได้ครอบคลุม ๗ หมู่บ้านครบทุกหลังคาเรือน และมีน้ำใช้ตลอดทั้งปี ปัญหาคือ จะมีเฉพาะประปาผิวดิน หมู่ ๑ หมู่ ๒ และ หมู่ ๕ ซึ่งหน้าแล้งน้ำจะไม่พอใช้อบต.และจะดำเนินการแก้ไขหาแหล่งน้ำแห่งใหม่ให้เพียงพอต่อไป และมีข้อร้องเรียนเรื่องน้ำประปาขุ่นบ่อยครั้งในช่วงฤดูฝน สาเหตุเนื่องจากเป็นท่อประปาเก่าเกิดการตกตะกอนของน้ำ และไม่มีแหล่งน้ำดิบในการผลิตประปาต้องขอใช้จากพื้นที่อื่นทำให้มีค่าใช้จ่ายมาก ประปาขององค์การบริหารส่วนตำบลและยังไม่สามารถที่จะผลิตเป็นน้ำประปาสำหรับบริโภคได้ ต้องใช้งบประมาณสูงมากในการดำเนินการ ปัจจุบันองค์การบริหารส่วนตำบลและยังไม่ประสบปัญหาการขาดแคลนน้ำจะมีเฉพาะบางพื้นที่แต่สามารถที่จะจัดหา น้ำดิบสำหรับผลิตประปาให้ชุมชนได้ การแก้ปัญหาคือ การลงพื้นที่ดำเนินการแก้ไขตามจุดที่เกิดปัญหาในทันที การพิจารณาโครงการต่างๆ ที่ไม่สามารถดำเนินการได้นั้นเช่นโครงการก่อสร้างโรงสูบน้ำจ่ายสารเคมี และเก็บสารเคมีการประปา ฯลฯขององค์การบริหารส่วนตำบลและก็ได้นำบรรจุในแผนพัฒนาท้องถิ่นเพื่อที่จะพิจารณาดำเนินการในปีต่อไปเมื่อมีงบประมาณและความจำเป็นก็สามารถดำเนินการได้ต่อเนื่องเพื่อตอบสนองต่อความต้องการของประชาชนต่อไปปัจจุบันประชาชนมีประปาใช้ ดังนี้

- |   |           |             |
|---|-----------|-------------|
| (๑) จำนวนครัวเรือนที่ใช้น้ำประปา  | จำนวน ๖๕๑ | หลังคาเรือน |
| (๒) หน่วยงานเจ้าของกิจการประปาของส่วนท้องถิ่น   | จำนวน ๕   | แห่ง        |
| (๓) ระบบประปา มีกำลังการผลิต  | จำนวน ๘๑๖ | ลบ.ม. / วัน |
| (๔) ปริมาณน้ำประปาที่ต้องการใช้   | จำนวน ๑๖๖ | ลบ.ม. / วัน |
| (๕) แหล่งน้ำดิบที่ใช้ผลิตน้ำประปาได้จากแหล่งน้ำผิวดิน ได้แก่ น้ำน่าน น้ำและ น้ำอ้าว น้ำสอง อ่าง |           |             |

ห้วยผักก้าน

## ๕.๔ โทรศัพท์

ปัจจุบันในพื้นที่องค์การบริหารส่วนตำบลและ ไม่มีโทรศัพท์สาธารณะ เนื่องจากประชาชนส่วนใหญ่ใช้เป็นโทรศัพท์เคลื่อนที่ติดตามตัว (เครือข่าย GSM TRUE DTAC) มีสัญญาณเครือข่ายโทรศัพท์เคลื่อนที่ครอบคลุมทั้ง ๑๓ หมู่บ้าน ซึ่งสามารถติดต่อสื่อสารได้รวดเร็ว และสามารถใช้อินเทอร์เน็ตได้ เช่น โทรศัพท์มือถือสำหรับสถานที่ราชการ ยังคงใช้ระบบโทรศัพท์พื้นฐานในการติดต่อสื่อสาร ใช้อ้อย และมีหอกระจายข่าวในพื้นที่ให้บริการได้ครอบคลุมจำนวน ๑๓ หมู่บ้าน ของพื้นที่รับผิดชอบองค์การบริหารส่วนตำบลและ

## ๕.๕ ระบบโลจิสติกส์ (Logistics) หรือการขนส่ง

(๑) มีไปรษณีย์ จำนวน ๑ แห่ง ให้บริการ เวลา ๐๘.๓๐ - ๑๖.๓๐ น. ในวันจันทร์ - เสาร์ (วันเสาร์ครึ่งวัน) หยุดวันอาทิตย์

(๒) มีระบบขนส่ง ม เอกชนรับส่งสินค้าพัสดุอื่น ๆ ให้บริการประชาชนในพื้นที่ และเป็นทางผ่านในการขนส่งสินค้าอุปโภค บริโภค น้ำมัน เชื้อเพลิงต่างๆ ผ่านไปยังประเทศเพื่อนบ้าน

## ๖. ระบบเศรษฐกิจ

### ๖.๑ การเกษตร

ประชากรในเขตองค์การบริหารส่วนตำบลและ ร้อยละ ๗๐ ประกอบอาชีพเกษตรกรรม ผลผลิตทางการเกษตรที่สำคัญได้แก่

- พืชไร่ ได้แก่ ข้าว ข้าวโพด ถั่วเหลือง ถั่วลิสง ฝรั่ง ฝ้าย มันสำปะหลัง
- ไม้ผล ได้แก่ เงาะ ส้มเขียวหวาน มะขาม ลำไย ลิ้นจี่ มะม่วง มะม่วงหิมพานต์
- พืชผัก ได้แก่ กะหล่ำปลี ผักกาด คะน้า ผักกาดเขียวปลี พริก พริกทอง
- ไม้เศรษฐกิจ ได้แก่ ไม้สัก ไม้รวก ยางพารา

### ๖.๒ การประมง

ในเขตองค์การบริหารส่วนตำบลและ ไม่มีการประมงขนาดใหญ่ โดยมีลักษณะการทำประมงน้ำจืดตามแหล่งน้ำธรรมชาติจากแม่น้ำ ลำคลอง หนอง บึง ในปัจจุบันมีการเลี้ยงปลาในบ่อและสระน้ำมากขึ้น แต่เป็นลักษณะบ่อขนาดเล็กเลี้ยงเพื่อการบริโภคเฉพาะในครัวเรือน ไม่ได้นำมาเป็นอาชีพหลัก และมีจำนวนไม่มากนัก

### ๖.๓ การปศุสัตว์

ในเขตองค์การบริหารส่วนตำบลและ เป็นการประกอบกิจการในลักษณะเลี้ยงในครัวเรือนเป็นอาชีพหลักและอาชีพเสริม เช่น การเลี้ยงไก่เป็ดโคสุกรกระบือโดยเป็นการเลี้ยงสัตว์แบบรายย่อย การเลี้ยงสัตว์จะปล่อยให้หากินตามธรรมชาติ การเลี้ยงสัตว์ที่เป็นลักษณะฟาร์มมีน้อย เนื่องจากข้อจำกัดในการเลี้ยงสัตว์มีหลายประการ คือ เกษตรกรยังขาดสัตว์พันธุ์ดีในการเลี้ยง สภาพตลาดมีความไม่แน่นอน อาหารสัตว์มีราคาแพงทำให้อาชีพเลี้ยงสัตว์ของเกษตรกรยังไม่ประสบผลสำเร็จและเป็นที่น่าสนใจเท่าที่ควร

### ๖.๔ การบริการ

โรงแรม / ที่พัก	๔	แห่ง
ร้านอาหาร	๓	แห่ง
สถานีขนส่ง	-	แห่ง

### ๖.๕ การท่องเที่ยว

ในเขตองค์การบริหารส่วนตำบลและไม่มีแหล่งท่องเที่ยว แต่ได้ส่งเสริมการท่องเที่ยวให้เกิดขึ้นในชุมชน เช่น การจัดงานประเพณีต่างๆ เช่น ประเพณีนมัสการพระธาตุภูเพียง ประเพณีปีใหม่ม้งบ้านน้ำสอ และมีการประชาสัมพันธ์ส่งเสริมหมู่บ้านท่องเที่ยววิถี OTOP และการท่องเที่ยวเชิงเกษตร บ้านวังผา หมู่ ๗ เป็นต้น



## ๖.๖ อุตสาหกรรม

- จำนวนกิจการอุตสาหกรรมขนาดเล็ก (โรงสีขนาดเล็ก) จำนวน ๑๑ แห่ง

## ๖.๗ การพาณิชย์และกลุ่มอาชีพ

### การพาณิชย์

ศูนย์เรียนรู้การจัดการสินค้าเกษตรชุมชน ๓ แห่ง		ร้านเสริมสวย	๓	แห่ง
ศูนย์การค้า/ห้างสรรพสินค้า	- แห่ง	ห้างหุ้นส่วนจำกัด	-	แห่ง
ตลาดสด	๑ แห่ง	ร้านค้าต่างๆ	๒๒	แห่ง
โรงฆ่าสัตว์	- แห่ง	สถานีบริการน้ำมัน	-	แห่ง

### กลุ่มอาชีพ

มีกลุ่มอาชีพ จำนวน ๑๐ กลุ่ม

- |   |                                    |
|---|------------------------------------|
| ๑. กลุ่มเกษตรแปลงใหญ่                         | ๕. กลุ่มตีเหล็ก                    |
| ๒. กลุ่มเลี้ยงไก่ประดู่หางดำ                  | ๖. กลุ่มจักสานไม้กวาดของผู้สูงอายุ |
| ๓. กลุ่มเย็บเศษผ้า                            | ๗. กลุ่มวิสาหกิจชุมชนแปรรูปกล้วย   |
| ๔. กลุ่มเกษตรอินทรีย์ ปลอดภัย<br>ไม่ผลงา, ส้ม | ๘. กลุ่มเลี้ยงโคเนื้อ              |
|   | ๙. กลุ่มทำไข่เค็ม                  |
|   | ๑๐. กลุ่มยาพารา                    |

## ๖.๘ แรงงาน

แรงงานที่สำคัญในพื้นที่ ได้แก่ แรงงานภาคเกษตรกรรม จากการสำรวจข้อมูลพื้นฐานพบว่า ประชากรที่มีอายุ ๑๕ - ๖๐ ปี อยู่ในกำลังแรงงาน โดยเฉพาะแรงงานด้านการเกษตร ประชากรอายุระหว่าง ๒๕ - ๕๐ ปี บางส่วน ไปรับจ้างทำงานนอกพื้นที่ รวมทั้งแรงงานที่ไปทำงานต่างประเทศ ปัญหาที่พบคือ ประชากรต้องไปทำงานนอกพื้นที่ในเมืองที่มีโรงงานอุตสาหกรรม บริษัท ห้างร้านใหญ่ๆ เพราะในพื้นที่ไม่มีโรงงานอุตสาหกรรมที่มีการจ้างแรงงานเยอะ เพราะพื้นที่ส่วนมากเป็นที่อยู่อาศัยและทำการเกษตร และพื้นที่อาศัยและพื้นที่ทำการเกษตร บางส่วนบางหมู่บ้านอยู่ในเขตป่าสงวนแห่งชาติ ปัญหานี้ยังไม่สามารถแก้ไขได้

## ๗. ศาสนา ประเพณี วัฒนธรรม

### ๗.๑ การนับถือศาสนา

- ผู้ที่นับถือศาสนาพุทธร้อยละ ๙๕.๗๔
  - มีวัด ๖ แห่ง
  - มีสำนักสงฆ์ ๒ แห่ง
- ผู้ที่นับถือศาสนาคริสต์ ร้อยละ ๔.๒๖
  - มีโบสถ์คริสต์จักร ๒ แห่ง

### ๗.๒ ประเพณีและงานประจำปี

- |                                |             |                          |
|--------------------------------|-------------|--------------------------|
| - ประเพณีวันขึ้นปีใหม่ม้ง      | ประมาณเดือน | ธันวาคม - มกราคม         |
| - ประเพณีวันสงกรานต์           | ประมาณเดือน | เมษายน                   |
| - ประเพณีนมัสการพระธาตุเพียง   | ประมาณเดือน | พฤษภาคม                  |
| - ประเพณีลอยกระทง              | ประมาณเดือน | ตุลาคม พฤศจิกายน         |
| - ประเพณีวันเข้าพรรษา ออกพรรษา | ประมาณเดือน | กรกฎาคม ตุลาคม พฤศจิกายน |

### ๗.๓ ภูมิปัญญาท้องถิ่น ภาษาล้าน

ภูมิปัญญาท้องถิ่น ประชาชนในเขตองค์การบริหารส่วนตำบลและ อนุรักษ์ภูมิปัญญาท้องถิ่น ได้แก่ วิธีการทำเครื่องจักสานใช้สำหรับในครัวเรือนวิธีการทอผ้าและวิธีการจับปลาธรรมชาติ

ภาษาล้าน ส่วนมากร้อยละ ๙๐ % พูดภาษาไทยเหนือ

### ๗.๔ OTOP สินค้าพื้นเมืองและของที่ระลึก

ประชาชนในเขตองค์การบริหารส่วนตำบลและได้ผลิตของใช้พื้นเมืองขึ้นใช้ในครัวเรือนและเหลือเอาไว้จำหน่ายบ้าง ได้แก่ พรมเช็ดเท้า ผ้าที่ทอจากผ้าฝ้ายและเศษผ้า เครื่องจักสานที่ทำจากไม้ไผ่ ตุ๊กตาชาวเขา อาหารแปรรูปกล้วยฉาบ ใส่อั่วไก่ ไม้กวาดดอกหญ้า แยมผลไม้ตามฤดูกาลจากกลุ่มเกษตรกรอินทรีย์

### ๘. ทรัพยากรธรรมชาติ

๘.๑ น้ำ ที่ใช้ในการอุปโภค-บริโภค เป็นน้ำที่ได้จากน้ำฝน และน้ำดิบจากแม่น้ำน่าน ซึ่งจะต้องนำมาผ่านกระบวนการของระบบประปา สำหรับน้ำใต้ดินมีปริมาณน้อย ไม่สามารถนำขึ้นมาใช้ให้พอเพียงได้ โดยมีแหล่งน้ำดังนี้

- ลำน้ำสำคัญ คือ แม่น้ำน่าน ต้นกำเนิดจากเทือกเขาหลวงพระบาง

- ลำน้ำเล็ก ๆ คือ ลำน้ำและ ลำน้ำสอง ลำน้ำสอด้ ลำน้ำอ้าว ลำน้ำแฮด ลำน้ำเพาะ ซึ่งลำน้ำเหล่านี้ไหลลงสู่แม่น้ำน่านเป็นแม่น้ำสาขาของแม่น้ำน่าน

- อ่างเก็บน้ำ คือ อ่างเก็บน้ำและ ตามพระราชดำริฯ ก่อสร้างขึ้นเมื่อปี พ.ศ. ๒๕๒๒ ตั้งอยู่หมู่ที่ ๑๑ ตำบลและ เก็บกักน้ำเพื่อใช้ในการเกษตรได้ประมาณ ๑๘๐,๐๐๐ ลูกบาศก์เมตร ส่งน้ำใช้ในพื้นที่การเกษตรได้ประมาณ ๒,๐๐๐ ไร่ และอ่างเก็บน้ำห้วยโฮ ตั้งอยู่หมู่ที่ ๑ ตำบลและ

### ๘.๒ ป่าไม้

ตำบลและ มีพื้นที่ป่าที่สำคัญ ได้แก่ ป่าขุนน้ำเพาะ หมู่ที่ ๑๐ ตำบลและ และป่าขุนน้ำและ แต่ปัจจุบันได้ถูกทำลายลงโดยน้ำมือของมนุษย์เหลือป่าสมบูรณ์บางส่วน ส่วนใหญ่เป็นป่าเสื่อมโทรม องค์การบริหารส่วนตำบลและ ได้ตระหนักถึงความสำคัญของการอนุรักษ์ทรัพยากรธรรมชาติป่าไม้ จึงได้จัดทำข้อบัญญัติทรัพยากรธรรมชาติและสิ่งแวดล้อม พ.ศ. ๒๕๕๘ ขึ้น และมีโครงการอนุรักษ์ทรัพยากรธรรมชาติและสิ่งแวดล้อมโดยการสำรวจป่า ปูปลูกป่าชุมชนทดแทนไว้ตามพระราชเสาวนีย์ของสมเด็จพระนางเจ้าพระบรมราชินีนาถสืบต่อไป

### ๘.๓ ภูเขา

ตำบลและ มีภูเขาที่สูงชันจะอยู่ในเขตการดูแลของป่าไม้และอุทยานแห่งชาติ

### ๘.๔ คุณภาพของทรัพยากรธรรมชาติที่สำคัญขององค์กรปกครองส่วนท้องถิ่น

ในพื้นที่ขององค์การบริหารส่วนตำบลและส่วนมากเป็นพื้นที่สำหรับเพาะปลูก ที่อยู่อาศัย ร้านค้า สถานประกอบการ ตามลำดับ และมีพื้นที่เพียงเล็กน้อยที่เป็นพื้นที่สาธารณะ ทรัพยากรธรรมชาติในพื้นที่ ก็ได้แก่ ดิน น้ำ ต้นไม้ อากาศที่ไม่มีมลพิษ ปัญหาคือ น้ำใต้ดินไม่เพียงพอจะนำน้ำจากใต้ดินมาใช้ในการอุปโภค-บริโภคได้อย่างเพียงพอต่อความต้องการของประชาชน ต้องอาศัยน้ำดิบจากแหล่งอื่น และน้ำฝนน้ำในการเกษตรก็ต้องรอฤดูฝน มีแหล่งน้ำใช้ในการเกษตรไม่เพียงพอ ปัญหาคือยังไม่สามารถหาแหล่งน้ำสำหรับการเกษตรได้เพิ่มขึ้น เพราะพื้นที่ส่วนมากเป็นของประชาชน เอกชน ปัญหาด้านขยะ เมื่อชุมชนขยายตัวมากขึ้น การแก้ไขปัญหา องค์การบริหารส่วนตำบลและได้จัดทำโครงการเพื่อแก้ปัญหาให้กับประชาชนและเป็นไปตามความต้องการของประชาชนเช่น โครงการจัดหาถังขยะรองรับขยะให้ครอบคลุมทั้งพื้นที่โครงการปลูกต้นไม้ในวันสำคัญต่างๆ ในพื้นที่ของตนเอง

### ๙. อื่นๆ

#### ๑. สถานะการคลัง

##### ๑.๑. งบประมาณรายจ่ายทั่วไป

ในปีงบประมาณ พ.ศ. ๒๕๖๕ ณ วันที่ ๒๖ กรกฎาคม พ.ศ. ๒๕๖๕ องค์กรปกครองส่วนท้องถิ่นมีสถานะการเงิน ดังนี้

๑.๑.๑ เงินฝากธนาคาร จำนวน ๓๑,๑๗๑,๙๐๗.๐๒ บาท

๑.๑.๒ เงินสะสม จำนวน ๕๑,๙๗๓,๖๗๓.๗๓ บาท

- ๑.๑.๓ เงินทุนสำรองเงินสะสม จำนวน ๗,๐๙๕,๖๑๘.๘๘ บาท  
 ๑.๑.๔ รายการที่ได้กักเงินไว้แบบก่อกั้นผู้กักและยังไม่ได้เบิกจ่าย จำนวน ๐ โครงการ รวม ๐.๐๐ บาท  
 ๑.๑.๕ รายการที่ได้กักเงินไว้โดยยังไม่ได้ก่อกั้นผู้กัก จำนวน ๒ โครงการ รวม ๗,๐๐๐ บาท

๑.๒ เงินกู้ยืมค้าง จำนวน ๐.๐๐ บาท

๒. การบริหารงบประมาณ ในปีงบประมาณ พ.ศ. ๒๕๖๔

(๑) รายรับจริง จำนวน ๒๗,๕๘๘,๘๔๒.๓๒ บาท ประกอบด้วย

หมวดภาษีอากร	จำนวน	๒๕,๔๒๔.๙๐	บาท
หมวดค่าธรรมเนียม ค่าปรับ และใบอนุญาต	จำนวน	๓,๓๖๑.๖๐	บาท
หมวดรายได้จากทรัพย์สิน	จำนวน	๑๒๕,๙๕๖.๓๕	บาท
หมวดรายได้จากสาธารณูปโภคและการพาณิชย์	จำนวน	๓๖๔,๒๔๓.๐๐	บาท
หมวดรายได้เบ็ดเตล็ด	จำนวน	๑๐,๙๑๙.๔๘	บาท
หมวดรายได้จากทุน	จำนวน	๕๘๐.๐๐	บาท
หมวดภาษีจัดสรร	จำนวน	๑๔,๙๔๐,๗๕๕.๖๒	บาท
หมวดเงินอุดหนุนทั่วไป	จำนวน	๑๒,๑๑๗,๖๐๑.๓๗	บาท

(๒) เงินอุดหนุนที่รัฐบาลให้โดยระบุวัตถุประสงค์ จำนวน ๒,๒๓๔,๑๑๗.๐๒ บาท

(๓) รายจ่ายจริง จำนวน ๒๒,๙๐๒,๖๖๙.๑๖ บาท ประกอบด้วย

งบกลาง	จำนวน	๖,๙๔๐,๐๗๔.๐๐	บาท
งบบุคลากร	จำนวน	๑๐,๔๙๖,๑๔๕.๓๒	บาท
งบดำเนินงาน	จำนวน	๓,๑๒๗,๐๔๔.๒๕	บาท
งบลงทุน	จำนวน	๑,๒๓๗,๔๕๐.๕๙	บาท
งบรายจ่ายอื่น	จำนวน	๐.๐๐	บาท
งบเงินอุดหนุน	จำนวน	๑,๑๐๑,๙๕๕.๐๐	บาท

(๔) รายจ่ายที่จ่ายจากเงินอุดหนุนที่รัฐบาลให้โดยระบุวัตถุประสงค์ จำนวน ๓๙,๘๑๖.๐๐ บาท

(๕) รายจ่ายที่จ่ายจากเงินสะสมเพื่อดำเนินการตามอำนาจหน้าที่ จำนวน ๓๕๒,๐๐๐.๐๐ บาท

(๖) รายจ่ายที่จ่ายจากเงินทุนสำรองเงินสะสม จำนวน ๐.๐๐ บาท

(๗) รายจ่ายที่จ่ายจากเงินกู้ จำนวน ๐.๐๐ บาท

## ส่วนที่ ๒

### ยุทธศาสตร์การพัฒนางานองค์กรปกครองส่วนท้องถิ่น

#### (๑) ความสัมพันธ์ระหว่างแผนพัฒนาระดับมหภาค

##### ๑.๑ แผนยุทธศาสตร์ชาติ ๒๐ ปี (พ.ศ. ๒๕๖๑ - ๒๕๘๐)

โดยที่รัฐธรรมนูญแห่งราชอาณาจักรไทย มาตรา ๖๕ กำหนดให้รัฐพึงจัดให้มียุทธศาสตร์ชาติเป็นเป้าหมายการพัฒนาประเทศอย่างยั่งยืน ตามหลักธรรมาภิบาลเพื่อใช้เป็นกรอบในการจัดทำแผนต่างๆ ให้สอดคล้องและบูรณาการกันเพื่อให้เกิดเป็นพลังผลักดันร่วมกันไปสู่เป้าหมายดังกล่าว โดยให้เป็นไปตามที่กำหนดในกฎหมายว่าด้วยการจัดทำยุทธศาสตร์ชาติ

การพัฒนาประเทศไทยนับตั้งแต่แผนพัฒนาเศรษฐกิจและสังคมแห่งชาติ ฉบับที่ ๑ เป็นต้นมาได้ส่งผลให้ประเทศมีการพัฒนาในทุกมิติ ทั้งในด้านเศรษฐกิจที่ประเทศไทยได้รับการยกระดับเป็นประเทศในกลุ่มบนของกลุ่มประเทศระดับรายได้ปานกลาง ในด้านสังคมที่มีการพัฒนาคุณภาพชีวิตของประชาชนส่งผลให้ประเทศไทยหลุดพ้นจากการเป็นประเทศยากจน และในด้านสิ่งแวดล้อมที่ประเทศไทยมีข้อได้เปรียบในความหลากหลายเชิงนิเวศ อย่างไรก็ตาม ประเทศไทยยังมีความท้าทายต่อการพัฒนาที่สำคัญ อาทิ มิติเศรษฐกิจที่โครงสร้างเศรษฐกิจยังไม่สามารถขับเคลื่อนด้วยนวัตกรรมอย่างเต็มที่ การผลิตของภาคบริการและภาคเกษตรยังอยู่ในระดับต่ำ คุณภาพและสมรรถนะของแรงงานที่ยังไม่สอดคล้องกับความต้องการในการขับเคลื่อนการพัฒนาของประเทศ มิติทางสังคมที่การยกระดับรายได้ของประชาชนการแก้ปัญหาด้านความยากและความเหลื่อมล้ำ การพัฒนาคุณภาพการให้บริการและการขยายโอกาสในการเข้าถึงระบบบริการสาธารณะยังคงมีช่องว่างที่สามารถพัฒนาต่อไปได้ มิติสิ่งแวดล้อมที่การฟื้นฟูและรักษาทรัพยากรธรรมชาติและสิ่งแวดล้อมยังเป็นประเด็นสำคัญสำหรับการพัฒนาประเทศอย่างยั่งยืน และมิติของการบริหารจัดการภาครัฐที่ยังขาดความต่อเนื่องและความยืดหยุ่นในการตอบสนองความต้องการในการแก้ปัญหาของประชาชนได้อย่างเต็มประสิทธิภาพ

ภายใต้เงื่อนไขโครงสร้างประชากร โครงสร้างเศรษฐกิจ สภาพสังคม สภาพภูมิอากาศ สิ่งแวดล้อมและปัจจัยการพัฒนาต่าง ๆ ที่เกี่ยวข้อง ส่งผลให้ประเทศไทยจำเป็นต้องมีการวางแผนการพัฒนาที่รอบคอบและครอบคลุม อย่างไรก็ตาม หลายประเด็นพัฒนาเป็นเรื่องที่ต้องใช้ระยะเวลาในการดำเนินงานเพื่อให้เกิดการปรับตัวซึ่งจะต้องหยั่งรากลึกลงไปถึงการเปลี่ยนแปลงในเชิงโครงสร้าง การขับเคลื่อนการพัฒนาให้ประเทศเจริญก้าวหน้าไปในอนาคต จึงจำเป็นต้องกำหนดวิสัยทัศน์ในระยะยาวที่ต้องบรรลุ พร้อมทั้งแนวยุทธศาสตร์หลักในด้านต่าง ๆ เพื่อเป็นกรอบในการขับเคลื่อนการพัฒนาอย่างเป็นบูรณาการบนพื้นฐานประชารัฐเพื่อยกระดับจุดแข็งและจุดเด่นของประเทศ และปรับปรุงแก้ไขจุดอ่อนและจุดด้อยต่าง ๆ อย่างเป็นระบบ โดยยุทธศาสตร์ชาติจะเป็นเป้าหมายใหญ่ในการขับเคลื่อนประเทศ และถ่ายทอดไปสู่แผนในระดับอื่น ๆ เพื่อนำไปสู่การปฏิบัติทั้งในระดับยุทธศาสตร์ ภารกิจ และพื้นที่ ซึ่งรวมถึงพื้นที่พิเศษต่าง ๆ อาทิ เขตเศรษฐกิจพิเศษชายแดน เขตพัฒนาพิเศษภาคตะวันออก เพื่อให้การพัฒนาประเทศสามารถดำเนินการได้อย่างมั่นคง มั่งคั่ง และยั่งยืน

## วิสัยทัศน์ประเทศไทย

“ประเทศไทยมีความมั่นคง มั่งคั่ง ยั่งยืน เป็นประเทศพัฒนาแล้ว ด้วยการพัฒนาตามหลักปรัชญาของเศรษฐกิจพอเพียง” หรือเป็นคติพจน์ประจำชาติว่า “มั่นคง มั่งคั่ง ยั่งยืน” เพื่อสนองตอบต่อผลประโยชน์แห่งชาติ อันได้แก่ การมีเอกราช อธิปไตย การดำรงอยู่อย่างมั่นคง และยั่งยืนของสถาบันหลัก ของชาติและประชาชนจากภัยคุกคามทุกรูปแบบ การอยู่ร่วมกันในชาติอย่างสันติสุขเป็นปึกแผ่น มีความมั่นคงทางสังคมท่ามกลางพหุสังคมและการมีเกียรติและศักดิ์ศรีของความเป็นมนุษย์ ความเจริญเติบโตของชาติ ความเป็นธรรมและความอยู่ดีมีสุขของประชาชน ความยั่งยืนของฐานทรัพยากรธรรมชาติสิ่งแวดล้อม ความมั่นคงทางพลังงานและอาหาร ความสามารถในการรักษาผลประโยชน์ของชาติภายใต้การเปลี่ยนแปลงของสภาวะแวดล้อมระหว่างประเทศ และการอยู่ร่วมกันอย่างสันติประสานสอดคล้องกันด้านความมั่นคงในประชาคมอาเซียนและประชาคมโลกอย่างมีเกียรติและศักดิ์ศรี

**ความมั่นคง** หมายถึง การมีความมั่นคงปลอดภัยจากภัยและการเปลี่ยนแปลงทั้งภายในประเทศและภายนอกประเทศในทุกระดับ ทั้งระดับประเทศ สังคม ชุมชน ครัวเรือน และปัจเจกบุคคล และมีความมั่นคงในทุกมิติ ทั้งมิติทางการทหาร เศรษฐกิจ สังคม สิ่งแวดล้อม และการเมือง เช่น ประเทศมีความมั่นคงในเอกราชและอธิปไตย มีการปกครองระบบประชาธิปไตยที่มีพระมหากษัตริย์ทรงเป็นประมุข สถาบันชาติ ศาสนา พระมหากษัตริย์มีความเข้มแข็งเป็นศูนย์กลางและเป็นที่ยึดเหนี่ยวจิตใจของประชาชน มีระบบการเมืองที่มั่นคงเป็นกลไกที่นำไปสู่การบริหารประเทศที่ต่อเนื่องและโปร่งใสตามหลักธรรมาภิบาล สังคมมีความปรองดองและความสามัคคี สามารถผนึกกำลังเพื่อพัฒนาประเทศ ชุมชนมีความเข้มแข็ง ครอบครัวมีความอบอุ่น ประชาชนมีความมั่นคงในชีวิต มีงานและรายได้ที่มั่นคงพอเพียงกับการดำรงชีวิต มีการออมสำหรับวัยเกษียณ ความมั่นคงของอาหาร พลังงาน และน้ำ มีที่อยู่อาศัย และความปลอดภัยในชีวิตทรัพย์สิน

**ความมั่งคั่ง** หมายถึง ประเทศไทยมีการขยายตัวของเศรษฐกิจอย่างต่อเนื่องและมีความยั่งยืนจนเข้าสู่กลุ่มประเทศรายได้สูง ความเหลื่อมล้ำของการพัฒนาลดลง ประชากรมีความอยู่ดีมีสุขได้รับผลประโยชน์จากการพัฒนาอย่างเท่าเทียมกันมากขึ้น และมีการพัฒนาอย่างทั่วถึงทุกภาคส่วน มีคุณภาพชีวิตตามมาตรฐานขององค์การสหประชาชาติ ไม่มีประชาชนที่อยู่ในภาวะความยากจน เศรษฐกิจในประเทศมีความเข้มแข็ง ขณะเดียวกันต้องมีความสามารถในการแข่งขันกับประเทศต่าง ๆ ทั้งในตลาดโลกและตลาดภายในประเทศ เพื่อให้สามารถสร้างรายได้ทั้งจากภายในและภายนอกประเทศ ตลอดจนมีการสร้างฐานเศรษฐกิจและสังคมแห่งอนาคต เพื่อให้สอดคล้องกับบริบทการพัฒนาที่เปลี่ยนแปลงไป และประเทศไทยมีบทบาทที่สำคัญในเวทีโลก และมีความสัมพันธ์ทางเศรษฐกิจและการค้าอย่างแน่นแฟ้นกับประเทศในภูมิภาคเอเชีย เป็นจุดสำคัญของการเชื่อมโยงในภูมิภาค ทั้งการคมนาคมขนส่ง การผลิต การค้า การลงทุน และการทำธุรกิจ เพื่อให้เป็นพลังในการพัฒนา นอกจากนี้ ยังมีความสมบูรณ์ในทุนที่จะสามารถสร้างการพัฒนาต่อเนื่อง ไปได้ ได้แก่ ทุนมนุษย์ ทุนทางปัญญา ทุนทางการเงิน ทุนที่เป็นเครื่องมือเครื่องจักร ทุนทางสังคม และทุนทรัพยากรธรรมชาติและสิ่งแวดล้อม

**ความยั่งยืน** หมายถึง การพัฒนาที่สามารถสร้างความเจริญ รายได้ และคุณภาพชีวิตของประชาชนให้เพิ่มขึ้นอย่างต่อเนื่อง ซึ่งเป็นการเจริญเติบโตของเศรษฐกิจที่อยู่บนหลักการใช้ การรักษาและการฟื้นฟูฐานทรัพยากรธรรมชาติอย่างยั่งยืน ไม่ใช้ทรัพยากรธรรมชาติจนเกินพอดี ไม่สร้างมลภาวะต่อสิ่งแวดล้อมจนเกินความสามารถในการรองรับและเยียวยาของระบบนิเวศ การผลิตและการบริโภคเป็นมิตรกับสิ่งแวดล้อมและสอดคล้องกับเป้าหมายการพัฒนาที่ยั่งยืน ทรัพยากรธรรมชาติมีความอุดมสมบูรณ์มากขึ้นและสิ่งแวดล้อมมีคุณภาพดีขึ้น คนมีความรับผิดชอบต่อสังคม มีความเอื้ออาทร เสียสละเพื่อผลประโยชน์ส่วนรวม รัฐบาลมีนโยบายที่มุ่งประโยชน์ส่วนรวมอย่างยั่งยืน และให้ความสำคัญกับการมีส่วนร่วมของประชาชนและทุกภาคส่วนในสังคม ยึดถือและปฏิบัติตามหลักปรัชญาของเศรษฐกิจพอเพียงเพื่อการพัฒนาอย่างสมดุล มีเสถียรภาพและยั่งยืน



## เป้าประสงค์สำคัญ 30 ลำดับแรก จัดกลุ่มตาม ยุทธศาสตร์ชาติ 20 ปี



### ยุทธศาสตร์ชาติด้านความมั่นคง

ยุทธศาสตร์ชาติด้านความมั่นคง มีเป้าหมายการพัฒนาที่สำคัญ คือ ประเทศชาติมั่นคง ประชาชนมีความสุข เน้นการบริหารจัดการสถานะแวดล้อมของประเทศให้มีความมั่นคง ปลอดภัย เอกอกราชอธิปไตย และมีความสงบเรียบร้อยในทุกกระดับ ตั้งแต่ระดับชาติ สังคม ชุมชน มุ่งเน้นการพัฒนาคน เครื่องมือเทคโนโลยี และระบบฐานข้อมูลขนาดใหญ่ให้มีความพร้อมสามารถรับมือกับภัยคุกคามและภัยพิบัติได้ทุกรูปแบบ และทุกระดับความรุนแรง ควบคู่ไปกับการป้องกันและแก้ไขปัญหาด้านความมั่นคงที่มีอยู่ในปัจจุบัน และที่อาจจะเกิดขึ้นในอนาคต ใช้กลไกการแก้ไขปัญหา แบบบูรณาการทั้งกับส่วนราชการ ภาคเอกชน ประชาสังคม และองค์กรที่ไม่ใช่รัฐ รวมถึงประเทศเพื่อนบ้านและมิตรประเทศทั่วโลกบนพื้นฐานของหลักธรรมาภิบาล ตัวชี้วัด ประกอบด้วย

- (๑) ความสุขของประชากรไทย
- (๒) ความมั่นคง ปลอดภัยของประเทศ
- (๓) ความพร้อมของกองทัพ หน่วยงานด้านความมั่นคง และการมีส่วนร่วมของภาครัฐ ภาคเอกชน และภาคประชาชนในการป้องกันและแก้ไขปัญหาความมั่นคง
- (๔) บทบาทและการยอมรับในด้านความมั่นคงของไทยในประชาคมระหว่างประเทศ
- (๕) ประสิทธิภาพการบริหารจัดการความมั่นคงแบบองค์รวม

## ประเด็น ยุทธศาสตร์ชาติด้านความมั่นคงประกอบด้วย ๕ ประเด็น ได้แก่

**๑. การรักษาความสงบภายในประเทศ** เพื่อสร้างเสริมความสงบเรียบร้อย และสันติสุขให้เกิดขึ้นกับประเทศชาติบ้านเมือง

(๑) การพัฒนาและเสริมสร้างคนในทุกภาคส่วนให้มีความเข้มแข็ง มีความพร้อม ตระหนักในเรื่องความมั่นคง และมีส่วนร่วมในการแก้ไขปัญหา

(๒) การพัฒนาและเสริมสร้างความจงรักภักดีต่อสถาบันหลักของชาติ

(๓) การพัฒนาและเสริมสร้างการเมืองในระบอบประชาธิปไตยอันมี พระมหากษัตริย์ทรงเป็นประมุขที่มีเสถียรภาพและมีธรรมาภิบาล เห็นแก่ประโยชน์ของประเทศชาติมากกว่าประโยชน์ส่วนตน

(๔) การพัฒนาและเสริมสร้างกลไก ที่สามารถป้องกันและขจัดสาเหตุของประเด็นปัญหาความมั่นคงที่สำคัญ

**๒. การป้องกันและแก้ไขปัญหาที่มีผลกระทบต่อความมั่นคง** เพื่อแก้ไขปัญหาเดิม และป้องกันไม่ให้เกิดปัญหาใหม่เกิดขึ้น

(๑) การแก้ไขปัญหาความมั่นคงในปัจจุบัน

(๒) การติดตามเฝ้าระวัง ป้องกัน และแก้ไขปัญหาที่อาจอุบัติขึ้นใหม่

(๓) การสร้างความปลอดภัยและความสันติสุขอย่างถาวรในพื้นที่จังหวัดชายแดนภาคใต้

(๔) การรักษาความมั่นคงและผลประโยชน์ทางทรัพยากรธรรมชาติและสิ่งแวดล้อม ทั้งทางบกและทางทะเล

**๓. การพัฒนาศักยภาพของประเทศให้พร้อมเผชิญภัยคุกคามที่กระทบต่อ ความมั่นคงของชาติ** เพื่อยกระดับขีดความสามารถของกองทัพและหน่วยงานด้านความมั่นคง โดย

(๑) การพัฒนาระบบงานข่าวกรองแห่งชาติแบบบูรณาการอย่างมีประสิทธิภาพ

(๒) การพัฒนาและฝึกพลกำลังอำนาจแห่งชาติ กองทัพและหน่วยงาน ความมั่นคง รวมทั้งภาครัฐและภาคประชาชน ให้พร้อมป้องกันและรักษาอธิปไตยของประเทศ และเผชิญกับภัยคุกคามได้ทุกมิติทุกรูปแบบและทุกระดับ

(๓) การพัฒนาระบบเตรียมพร้อมแห่งชาติและการบริหารจัดการภัยคุกคามให้มีประสิทธิภาพ

**๔. การบูรณาการความร่วมมือด้านความมั่นคงกับอาเซียนและนานาชาติ** รวมถึงองค์กรภาครัฐและที่มิใช่ภาครัฐ เพื่อสร้างเสริมความสงบสุข สันติสุข ความมั่นคง และความเจริญก้าวหน้าให้กับประเทศชาติ ภูมิภาค และโลก อย่างยั่งยืน โดย

(๑) การเสริมสร้างและรักษาดุลยภาพสภาวะแวดล้อมระหว่างประเทศ

(๒) การเสริมสร้างและธำรงไว้ซึ่งสันติภาพและความมั่นคงของภูมิภาค

(๓) การร่วมมือทางการพัฒนากับประเทศเพื่อนบ้าน ภูมิภาคโลก รวมถึงองค์กรภาครัฐและที่มิใช่ภาครัฐ

**๕. การพัฒนากลไกการบริหารจัดการความมั่นคงแบบองค์รวม** เพื่อให้กลไกสำคัญต่าง ๆ ทำงานได้อย่างมีประสิทธิภาพ มีการใช้หลักธรรมาภิบาล และการบังคับใช้กฎหมายอย่างเคร่งครัด

(๑) การพัฒนากลไกให้พร้อมสำหรับการติดตาม เฝ้าระวัง แจ้งเตือน ป้องกัน และแก้ไขปัญหาความมั่นคงแบบองค์รวม อย่างเป็นรูปธรรม

(๒) การบริหารจัดการความมั่นคงให้เอื้ออำนวยต่อการพัฒนาประเทศในมิติอื่น ๆ

(๓) การพัฒนากลไกและองค์กรขับเคลื่อนยุทธศาสตร์ชาติ ด้านความมั่นคง

## ยุทธศาสตร์ชาติด้านการสร้างความสามารถในการแข่งขัน ๒๐ ปี

ยุทธศาสตร์ชาติด้านการสร้างความสามารถในการแข่งขัน มีเป้าหมาย การพัฒนาที่มุ่งเน้นการยกระดับศักยภาพของประเทศในหลากหลายมิติ บนพื้นฐาน แนวคิด ๓ ประการ ได้แก่ (๑) “ต่อยอดอดีต” โดยมองกลับไปที่เราทำมาทางเศรษฐกิจ อัตลักษณ์ วัฒนธรรม ประเพณี วิถีชีวิต และจุดเด่นทางทรัพยากรธรรมชาติ ที่หลากหลาย รวมทั้งความได้เปรียบเชิงเปรียบเทียบของประเทศในด้านอื่น ๆ นำมาประยุกต์ผสมผสานกับเทคโนโลยีและนวัตกรรม เพื่อให้สอดคล้องกับบริบทของ เศรษฐกิจ และสังคมโลกสมัยใหม่ (๒) “ปรับปรุงปัจจุบัน” เพื่อปูทางสู่ออนาคต ผ่านการพัฒนา โครงสร้างพื้นฐานของประเทศในมิติต่าง ๆ ทั้งโครงข่ายระบบคมนาคมและขนส่ง โครงสร้างพื้นฐานวิทยาศาสตร์ เทคโนโลยี และดิจิทัล และการปรับสภาพแวดล้อม ให้เอื้อต่อการพัฒนาอุตสาหกรรมและบริการอนาคต และ (๓) “สร้างคุณค่าใหม่ ในอนาคต” ด้วยการเพิ่มศักยภาพของผู้ประกอบการ พัฒนาคนรุ่นใหม่ รวมถึงปรับ รูปแบบธุรกิจ เพื่อตอบสนองต่อความต้องการของตลาด ผสมผสานกับยุทธศาสตร์ ที่รองรับอนาคต บนพื้นฐานของการต่อยอดอดีตและปรับปรุงปัจจุบัน พร้อมทั้งส่งเสริม และสนับสนุนจากภาครัฐให้ประเทศไทยสามารถสร้างฐานรายได้และการจ้างงานใหม่ ขยายโอกาสทางการค้าและการลงทุนในเวทีโลก ควบคู่ไปกับการยกระดับรายได้และ การกินดีอยู่ดี รวมถึงการเพิ่มขึ้นของคนชั้นกลางและลดความเหลื่อมล้ำของคนในประเทศได้ในคราวเดียวกัน

### ตัวชี้วัด ประกอบด้วย

- (๑) รายได้ประชาชาติ การขยายตัวของผลิตภัณฑ์มวลรวมภายในประเทศ และการกระจายรายได้
- (๒) ผลผลิตภาพการผลิตของประเทศ ทั้งในปัจจุบันการผลิตและแรงงาน
- (๓) การลงทุนเพื่อการวิจัยและพัฒนา
- (๔) ความสามารถในการแข่งขันของประเทศ โดยประเด็นยุทธศาสตร์ชาติด้านการสร้างความสามารถในการแข่งขัน ประกอบด้วย ๕ ประเด็น ได้แก่

**๑. การเกษตรสร้างมูลค่า** ให้มีความสำคัญกับการเพิ่มผลผลิตภาพการผลิต ทั้งเชิงปริมาณและมูลค่า และความหลากหลายของสินค้าเกษตร ประกอบด้วย

- (๑) เกษตรอัตลักษณ์พื้นถิ่น
- (๒) เกษตรปลอดภัย
- (๓) เกษตรชีวภาพ
- (๔) เกษตรแปรรูป
- (๕) เกษตรอัจฉริยะ

**๒. อุตสาหกรรมและบริการแห่งอนาคต** โดยสร้างอุตสาหกรรมและบริการแห่งอนาคตที่ขับเคลื่อนประเทศไทยไปสู่ประเทศที่พัฒนาแล้วด้วยนวัตกรรม และเทคโนโลยีแห่งอนาคต ประกอบด้วย

- (๑) อุตสาหกรรมชีวภาพ
- (๒) อุตสาหกรรมและบริการการแพทย์ครบวงจร
- (๓) อุตสาหกรรมและบริการดิจิทัล ข้อมูล และปัญญาประดิษฐ์
- (๔) อุตสาหกรรมและบริการขนส่งและโลจิสติกส์
- (๕) อุตสาหกรรมความมั่นคงของประเทศ

**๓. สร้างความหลากหลายด้านการท่องเที่ยว** โดยการรักษาการเป็นจุดหมายปลายทางที่สำคัญของการท่องเที่ยวระดับโลกที่ดึงดูดนักท่องเที่ยวทุกระดับ และเพิ่มสัดส่วนของนักท่องเที่ยวที่มีคุณภาพสูง ประกอบด้วย

- (๑) ท่องเที่ยวเชิงสร้างสรรค์และวัฒนธรรม

- (๒) ท่องเที่ยวเชิงธุรกิจ
- (๓) ท่องเที่ยวเชิงสุขภาพ ความงาม และแพทย์แผนไทย
- (๔) ท่องเที่ยวสำราญทางน้ำ
- (๕) ท่องเที่ยวเชื่อมโยงภูมิภาค

**๔. โครงสร้างพื้นฐาน เชื่อมไทย เชื่อมโลก** ครอบคลุมถึงโครงสร้างพื้นฐานทางกายภาพในด้านโครงข่ายคมนาคม พื้นที่และเมือง รวมถึงเทคโนโลยี ตลอดจนโครงสร้างพื้นฐานทางเศรษฐกิจ

- (๑) เชื่อมโยงโครงข่ายคมนาคมไร้รอยต่อ
- (๒) สร้างและพัฒนาเขตเศรษฐกิจพิเศษ
- (๓) เพิ่มพื้นที่และเมืองเศรษฐกิจ
- (๔) พัฒนาโครงสร้างพื้นฐานเทคโนโลยีสมัยใหม่
- (๕) รักษาและเสริมสร้างเสถียรภาพทางเศรษฐกิจมหภาค

**๕. พัฒนาเศรษฐกิจบนพื้นฐานผู้ประกอบการยุคใหม่** สร้างและพัฒนาผู้ประกอบการยุคใหม่ ที่มีทักษะและจิตวิญญาณของการเป็นผู้ประกอบการที่มีความสามารถในการแข่งขันและมีอัตลักษณ์ชัดเจน โดย (๑) สร้างผู้ประกอบการอัจฉริยะ (๒) สร้างโอกาสเข้าถึงบริการทางการเงิน (๓) สร้างโอกาสเข้าถึงตลาด (๔) สร้างโอกาสเข้าถึงข้อมูล และ (๕) ปรับบทบาทและโอกาสการเข้าถึงบริการภาครัฐ

### ยุทธศาสตร์ชาติด้านการพัฒนาและเสริมสร้างศักยภาพทรัพยากร

ยุทธศาสตร์ชาติด้านการพัฒนาและเสริมสร้างศักยภาพทรัพยากรมนุษย์ มีเป้าหมายการพัฒนาที่สำคัญเพื่อพัฒนาคนในทุกมิติและในทุกช่วงวัยให้เป็นคนดี เก่ง และมีคุณภาพ โดยคนไทยมีความพร้อมทั้งกาย ใจ สติปัญญา มีพัฒนาการที่ติดต่อกัน และมีสุขภาวะที่ดีในทุกช่วงวัย มีจิตสาธารณะ รับผิดชอบต่อสังคมและผู้อื่น มัธยัสถ์ อดออม โอบอ้อมอารี มีวินัย รักษาศีลธรรม และเป็นพลเมืองดีของชาติ มีหลักคิด ที่ถูกต้อง มีทักษะที่จำเป็นในศตวรรษที่ ๒๑ มีทักษะสื่อสารภาษาอังกฤษและภาษาที่ ๓ และอนุรักษ์ภาษาท้องถิ่น มีนิสัยรักการเรียนรู้และการพัฒนาตนเองอย่างต่อเนื่องตลอดชีวิต สูการเป็นคนไทยที่มีทักษะสูง เป็นนวัตกรรม นวัตกรรม ผู้ประกอบการ เกษตรกรยุคใหม่และอื่น ๆ โดยมีสัมมาชีพตามความถนัดของตนเอง

#### ตัวชี้วัด ประกอบด้วย

- (๑) การพัฒนาคุณภาพชีวิต สุขภาวะ และความเป็นอยู่ที่ดีของคนไทย
- (๒) ผลสัมฤทธิ์ทางการศึกษาและการเรียนรู้ตลอดชีวิต
- (๓) การพัฒนาสังคมและครอบครัวไทยโดยประเด็นยุทธศาสตร์ชาติด้านการพัฒนาและเสริมสร้างศักยภาพทรัพยากรมนุษย์ ประกอบด้วย ๗ ประเด็น ได้แก่

**๑. การปรับเปลี่ยนค่านิยมและวัฒนธรรม** มุ่งเน้นให้สถาบันทางสังคมร่วมปลูกฝังค่านิยมและวัฒนธรรมที่พึงประสงค์

- (๑) การปลูกฝังค่านิยมและวัฒนธรรม ผ่านการเลี้ยงดูในครอบครัว
- (๒) การบูรณาการเรื่องความซื่อสัตย์ วินัย คุณธรรม จริยธรรม ในการจัดการเรียนการสอนในสถานศึกษา
- (๓) การสร้างความเข้มแข็งในสถาบันทางศาสนา
- (๔) การปลูกฝังค่านิยมและวัฒนธรรมโดยใช้ชุมชนเป็นฐาน
- (๕) การสร้างค่านิยมและวัฒนธรรมที่พึงประสงค์จากภาคธุรกิจ

(๖) การใช้สื่อและสื่อสารมวลชนในการปลูกฝังค่านิยมและวัฒนธรรมของคนในสังคม

(๗) การส่งเสริมให้คนไทยมีจิตสาธารณะและมีความรับผิดชอบต่อส่วนรวม

**๒. การพัฒนาศักยภาพคนตลอดช่วงชีวิต** มุ่งเน้นการพัฒนาคนเชิงคุณภาพในทุกช่วงวัย  
ประกอบด้วย

(๑) ช่วงการตั้งครุฑ/ปฐมวัย เน้นการเตรียมความพร้อม ให้แก่พ่อแม่ก่อนการตั้งครุฑ

(๒) ช่วงวัยเรียน/วัยรุ่น ปลูกฝังความเป็นคนดี มีวินัย พัฒนาทักษะการเรียนรู้ที่สอดคล้องกับ  
ศตวรรษที่ ๒๑

(๓) ช่วงวัยแรงงาน ยกกระดับ ศักยภาพ ทักษะและสมรรถนะแรงงานสอดคล้องกับ  
ต้องการของตลาด

(๔) ช่วงวัยผู้สูงอายุ ส่งเสริมให้ผู้สูงอายุเป็นพลังในการขับเคลื่อนประเทศ

**๓. ปฏิรูปกระบวนการเรียนรู้ที่ตอบสนองต่อการเปลี่ยนแปลงใน ศตวรรษที่ ๒๑** มุ่งเน้น  
ผู้เรียนให้มีทักษะการเรียนรู้และมีใจใฝ่เรียนรู้ตลอดเวลา

(๑) การปรับเปลี่ยนระบบการเรียนรู้ให้เอื้อต่อการพัฒนาทักษะสำหรับศตวรรษที่ ๒๑

(๒) การเปลี่ยนโฉมบทบาท “ครู” ให้เป็นครูยุคใหม่

(๓) การเพิ่มประสิทธิภาพระบบบริหารจัดการศึกษาในทุกระดับทุกประเภท

(๔) การพัฒนาระบบการเรียนรู้ตลอดชีวิต

(๕) การสร้างความตื่นตัวให้คนไทยตระหนักถึงบทบาท ความรับผิดชอบ และการวาง  
ตำแหน่งของประเทศไทยในภูมิภาคเอเชียอาคเนย์และประชาคมโลก

(๖) การวางพื้นฐานระบบรองรับการเรียนรู้โดยใช้ดิจิทัลแพลตฟอร์ม

(๗) การสร้างระบบการศึกษาเพื่อเป็นเลิศทางวิชาการระดับนานาชาติ

**๔. การตระหนักถึงพหุปัญญาของมนุษย์ที่หลากหลาย**

(๑) การพัฒนาและส่งเสริมพหุปัญญาผ่านครอบครัว ระบบสถานศึกษา สภาพแวดล้อม  
รวมทั้งสื่อ ตั้งแต่ระดับปฐมวัย

(๒) การสร้างเส้นทางอาชีพ สภาพแวดล้อมการทำงาน และระบบสนับสนุนที่เหมาะสม  
สำหรับผู้มีความสามารถพิเศษผ่านกลไกต่าง ๆ

(๓) การดึงดูดกลุ่มผู้เชี่ยวชาญต่างชาติและคนไทยที่มีความสามารถในต่างประเทศให้มาสร้าง  
และ พัฒนาเทคโนโลยีและนวัตกรรมให้กับประเทศ

**๕. การเสริมสร้างให้คนไทยมีสุขภาวะที่ดี ครอบคลุมทั้งด้านกาย ใจ สติปัญญา และสังคม**

(๑) การสร้างความรอบรู้ด้านสุขภาวะ

(๒) การป้องกันและควบคุมปัจจัยเสี่ยงที่คุกคามสุขภาวะ

(๓) การสร้างสภาพแวดล้อมที่เอื้อต่อการมีสุขภาวะที่ดี

(๔) การพัฒนาระบบบริการสุขภาพที่ทันสมัยสนับสนุนการสร้างสุขภาวะที่ดี

(๕) การส่งเสริมให้ชุมชนเป็นฐานในการสร้างสุขภาวะที่ดีในทุกพื้นที่

**๖. การสร้างสภาพแวดล้อมที่เอื้อต่อการพัฒนาและเสริมสร้างศักยภาพทรัพยากรมนุษย์**

(๑) การสร้างความอยู่ดีมีสุขของครอบครัวไทย



(๒) การส่งเสริมบทบาทการมีส่วนร่วมของภาครัฐ ภาคเอกชน องค์กรปกครองส่วนท้องถิ่น ครอบครัวยุ และชุมชนในการพัฒนาทรัพยากรมนุษย์

(๓) การปลูกฝังและพัฒนาทักษะนอกห้องเรียน

(๔) การพัฒนาระบบฐานข้อมูลเพื่อการพัฒนาทรัพยากรมนุษย์

#### ๗. การเสริมสร้างศักยภาพการกีฬาในการสร้างคุณค่าทางสังคมและพัฒนาประเทศ

(๑) การส่งเสริมการออกกำลังกายและกีฬาขั้นพื้นฐานให้กลายเป็นวิถีชีวิต

(๒) การส่งเสริมให้ประชาชนมีส่วนร่วมในกิจกรรมออกกำลังกาย กีฬาและนันทนาการ

(๓) การส่งเสริมการกีฬาเพื่อพัฒนาสู่ระดับอาชีพ

(๔) การพัฒนาบุคลากรด้านการกีฬาและนันทนาการเพื่อรองรับการเติบโตของอุตสาหกรรม

กีฬา

### ยุทธศาสตร์ชาติด้านการสร้างโอกาสและความเสมอภาคทางสังคม

ยุทธศาสตร์ชาติด้านการสร้างโอกาสและความเสมอภาคทางสังคม มีเป้าหมายการพัฒนาที่สำคัญที่ให้ความสำคัญการดึงเอาพลังของภาคส่วนต่าง ๆ ทั้งภาคเอกชน ประชาสังคม ชุมชนท้องถิ่น มาร่วมขับเคลื่อน โดยการสนับสนุนการรวมตัวของประชาชนในการร่วมคิดร่วมทำเพื่อส่วนรวม การกระจายอำนาจและความรับผิดชอบไปสู่กลไกบริหารราชการแผ่นดินในระดับท้องถิ่น การเสริมสร้างความเข้มแข็งของชุมชนในการจัดการตนเอง และการเตรียมความพร้อมของประชากรไทยทั้งในมิติสุขภาพ เศรษฐกิจ สังคม และสภาพแวดล้อมให้เป็นประชากรที่มีคุณภาพสามารถพึ่งตนเอง และทำประโยชน์แก่ครอบครัว ชุมชน และสังคมให้นานที่สุด โดยรัฐให้หลักประกันการเข้าถึงบริการและสวัสดิการที่มีคุณภาพอย่างเป็นธรรมและทั่วถึง

#### ตัวชี้วัด ประกอบด้วย

(๑) ความแตกต่างของรายได้และการเข้าถึงบริการภาครัฐระหว่างกลุ่มประชากร

(๒) ความก้าวหน้าของการพัฒนาคน

(๓) ความก้าวหน้าในการพัฒนาจังหวัดในการเป็นศูนย์กลางความเจริญทางเศรษฐกิจ สังคม

และเทคโนโลยี

(๔) คุณภาพชีวิตของประชากรสูงอายุ โดยประเด็นยุทธศาสตร์ชาติด้านการสร้างโอกาสและ

ความเสมอภาคทางสังคมประกอบด้วย ๔ ประเด็น ได้แก่

#### ๑. การลดความเหลื่อมล้ำ สร้างความเป็นธรรมในทุกมิติ

(๑) ปรับโครงสร้างเศรษฐกิจฐานราก

(๒) ปฏิรูประบบภาษีและการคุ้มครองผู้บริโภค

(๓) กระจายการถือครองที่ดินและการเข้าถึงทรัพยากร

(๔) เพิ่มผลิตภาพและคุ้มครองแรงงานไทยให้เป็นแรงงานฝีมือที่มีคุณภาพและความคิดริเริ่ม

สร้างสรรค์ มีความปลอดภัยในการทำงาน

(๕) สร้างหลักประกันทางสังคมที่ครอบคลุมและเหมาะสมกับคนทุกช่วงวัย ทุกเพศภาวะ และ

ทุกกลุ่ม

(๖) ลงทุนทางสังคมแบบมุ่งเป้าเพื่อช่วยเหลือกลุ่มคนยากจนและกลุ่มผู้ด้อยโอกาสโดยตรง

(๗) สร้างความเป็นธรรมในการเข้าถึงบริการสาธารณสุข และการศึกษา โดยเฉพาะสำหรับผู้มี

รายได้น้อยและกลุ่มผู้ด้อยโอกาส

(๘) สร้างความเป็นธรรมในการเข้าถึงกระบวนการยุติธรรมอย่างทั่วถึง

## ๒. การกระจายศูนย์กลางความเจริญทางเศรษฐกิจ สังคมและเทคโนโลยี

(๑) พัฒนาศูนย์กลางความเจริญทางเศรษฐกิจ สังคมและเทคโนโลยีในภูมิภาค

(๒) กำหนดแผนพัฒนาเศรษฐกิจและสังคมของแต่ละกลุ่มจังหวัดในมิติต่าง ๆ

(๓) จัดระบบเมืองที่เอื้อต่อการสร้างชีวิตและสังคมที่มีคุณภาพและปลอดภัย ให้สามารถตอบสนองต่อสังคมสูงวัยและแนวโน้มของการขยายตัวของเมืองในอนาคต

(๔) ปรับโครงสร้างและแก้ไขกฎหมายระเบียบบริหารราชการแผ่นดิน เพื่อวางระบบและกลไกการบริหารงานในระดับภาค กลุ่มจังหวัด

(๕) สนับสนุนการพัฒนาพื้นที่บนฐานข้อมูล ความรู้ เทคโนโลยีและนวัตกรรม

(๖) การพัฒนากำลังแรงงานในพื้นที่

## ๓. การเสริมสร้างพลังทางสังคม

(๑) สร้างสังคมเข้มแข็งที่แบ่งปัน ไม่ทอดทิ้งกัน และมีคุณธรรม โดยสนับสนุนการรวมตัวและดึงพลังของภาคส่วนต่าง ๆ

(๒) การรองรับสังคมสูงวัยอย่างมีคุณภาพ

(๓) สนับสนุนความร่วมมือระหว่างภาครัฐ ภาคเอกชน ภาควิชาการ ภาคประชาสังคมและภาคประชาชน

(๔) ส่งเสริมความเสมอภาคทางเพศและบทบาทของสตรีในการสร้างสรรค์สังคม

(๕) สนับสนุนการพัฒนาบนฐานทุนทางสังคมและวัฒนธรรม

(๖) สนับสนุนการพัฒนาเทคโนโลยีสารสนเทศ และสื่อสร้างสรรค์ เพื่อรองรับสังคมยุคดิจิทัล

## ๔. การเพิ่มขีดความสามารถของชุมชนท้องถิ่นในการพัฒนา การพึ่งตนเองและการจัดการตนเอง

### การตนเอง

(๑) ส่งเสริมการปรับพฤติกรรมในระดับครัวเรือน ให้มีขีดความสามารถในการจัดการวางแผนชีวิต สุขภาพ ครอบครัว การเงินและอาชีพ

(๒) เสริมสร้างศักยภาพของชุมชนในการพึ่งตนเองและการพึ่งพากันเอง

(๓) สร้างการมีส่วนร่วมของภาคส่วนต่าง ๆ เพื่อสร้างประชาธิปไตยชุมชน

(๔) สร้างภูมิคุ้มกันทางปัญญาให้กับชุมชน

## ยุทธศาสตร์ชาติด้านการสร้างการเติบโตบนคุณภาพชีวิตที่เป็นมิตรต่อสิ่งแวดล้อม

ยุทธศาสตร์ชาติด้านการสร้างการเติบโตบนคุณภาพชีวิตที่เป็นมิตรต่อสิ่งแวดล้อม มีเป้าหมายการพัฒนาที่สำคัญเพื่อนำไปสู่การบรรลุเป้าหมายการพัฒนาที่ยั่งยืนในทุกมิติ ทั้งมิติด้านสังคม เศรษฐกิจ สิ่งแวดล้อม ธรรมชาติ และความเป็นหุ้นส่วนความร่วมมือระหว่างกันทั้งภายในและภายนอกประเทศอย่างบูรณาการ ใช้พื้นที่เป็นตัวตั้งในการกำหนดกลยุทธ์และแผนงาน และการให้ทุกฝ่ายที่เกี่ยวข้องได้เข้ามามี ส่วนร่วมในแบบทางตรงให้มากที่สุดเท่าที่จะเป็นไปได้ โดยเป็นการดำเนินการบนพื้นฐานการเติบโตร่วมกัน ไม่ว่าจะเป็นทางเศรษฐกิจ สิ่งแวดล้อม และคุณภาพชีวิต โดยให้ความสำคัญกับการสร้างสมดุลทั้ง ๓ ด้าน อันจะนำไปสู่ความยั่งยืนเพื่อคนรุ่นต่อไปอย่างแท้จริง

### ตัวชี้วัด ประกอบด้วย

(๑) พื้นที่สีเขียวที่เป็นมิตรกับสิ่งแวดล้อม

(๒) สภาพแวดล้อมและทรัพยากรธรรมชาติที่เสื่อมโทรมได้รับการฟื้นฟู

(๓) การเติบโตที่เป็นมิตรกับสิ่งแวดล้อม

(๔) ปริมาณก๊าซเรือนกระจก มูลค่าเศรษฐกิจฐานชีวภาพ โดยประเด็นยุทธศาสตร์ชาติด้านการสร้างการเติบโตบนคุณภาพชีวิตที่เป็นมิตรต่อสิ่งแวดล้อม ประกอบด้วย ๖ ประเด็น ได้แก่

#### ๑. สร้างการเติบโตอย่างยั่งยืนบนสังคมเศรษฐกิจสีเขียว

(๑) เพิ่มมูลค่าของเศรษฐกิจฐานชีวภาพให้สอดคล้องกับยุทธศาสตร์ด้านการสร้างความสามารถในการแข่งขัน

(๒) อนุรักษ์และฟื้นฟูความหลากหลายทางชีวภาพในและนอกถิ่นกำเนิด

(๓) อนุรักษ์และฟื้นฟูแม่น้ำลำคลองและแหล่งน้ำธรรมชาติ ทั่วประเทศ

(๔) รักษาและเพิ่มพื้นที่สีเขียวที่เป็นมิตรกับสิ่งแวดล้อม

(๕) ส่งเสริมการบริโภคและการผลิตที่ยั่งยืน

#### ๒. สร้างการเติบโตอย่างยั่งยืนบนสังคมเศรษฐกิจภาคทะเล

(๑) เพิ่มมูลค่าของเศรษฐกิจฐานชีวภาพทางทะเล

(๒) ปรับปรุง ฟื้นฟู และสร้างใหม่ทรัพยากรทางทะเลและชายฝั่งทั้งระบบ

(๓) ฟื้นฟูชายฝั่งที่เป็นแหล่งท่องเที่ยว ชายฝั่งทะเลได้รับการป้องกันและแก้ไขทั้งระบบ และมีนโยบายการจัดการชายฝั่งแบบบูรณาการอย่างเป็นองค์รวม

(๔) พัฒนาและเพิ่มสัดส่วนกิจกรรมทางทะเลที่เป็นมิตรต่อสิ่งแวดล้อม

#### ๓. สร้างการเติบโตอย่างยั่งยืนบนสังคมที่เป็นมิตรต่อสภาพภูมิอากาศ

(๑) ลดการปล่อยก๊าซเรือนกระจก

(๒) มีการปรับตัวเพื่อลดความสูญเสียและเสียหายจากภัยธรรมชาติและผลกระทบที่เกี่ยวข้องกับการเปลี่ยนแปลงสภาพภูมิอากาศ

(๓) มุ่งเป้าสู่การลงทุนที่เป็นมิตรต่อสภาพภูมิอากาศในการพัฒนาโครงสร้างพื้นฐานของภาครัฐและภาคเอกชน

(๔) พัฒนาและสร้างระบบรับมือปรับตัวต่อโรคอุบัติใหม่ และโรคอุบัติซ้ำที่เกิดจากการเปลี่ยนแปลงภูมิอากาศ

#### ๔. พัฒนาพื้นที่เมือง ชนบท เกษตรกรรมและอุตสาหกรรมเชิงนิเวศ มุ่งเน้น ความเป็นเมืองที่เติบโตอย่างต่อเนื่อง

(๑) จัดทำแผนผังภูมินิเวศเพื่อการพัฒนาเมือง ชนบท พื้นที่เกษตรกรรมและอุตสาหกรรม รวมถึงพื้นที่อนุรักษ์ตามศักยภาพ และความเหมาะสมทางภูมินิเวศอย่างเป็นเอกภาพ

(๒) พัฒนาพื้นที่เมือง ชนบท เกษตรกรรม และอุตสาหกรรมเชิงนิเวศ ที่มีการบริหารจัดการตามแผนผังภูมินิเวศ อย่างยั่งยืน

(๓) จัดการมลพิษที่มีผลกระทบต่อสิ่งแวดล้อม และสารเคมีในภาคเกษตรทั้งระบบ ให้เป็นไปตามมาตรฐานสากลและค่ามาตรฐานสากล

(๔) ส่งเสริมรักษา อนุรักษ์ ฟื้นฟู และพัฒนาทรัพยากรธรรมชาติ มรดกทางสถาปัตยกรรมและศิลปวัฒนธรรม อัตลักษณ์ และวิถีชีวิตพื้นถิ่นบนฐานวัฒนธรรมชาติ และฐานวัฒนธรรมอย่างยั่งยืน

(๕) พัฒนาเครือข่ายองค์กรพัฒนาเมืองและชุมชน รวมทั้งกลุ่มอาสาสมัคร ด้วยกลไกการมีส่วนร่วมของทุกภาคส่วนในท้องถิ่น

(๖) เสริมสร้างระบบสาธารณสุขและอนามัยสิ่งแวดล้อม และยกระดับความสามารถในการป้องกันโรคอุบัติใหม่และอุบัติซ้ำ

#### ๕. พัฒนาความมั่นคงน้ำ พลังงาน และเกษตรที่เป็นมิตรต่อสิ่งแวดล้อม

(๑) พัฒนาการจัดการน้ำเชิงลุ่มน้ำทั้งระบบเพื่อเพิ่มความมั่นคงด้านน้ำของประเทศ

(๒) เพิ่มผลผลิตของน้ำทั้งระบบในการใช้น้ำอย่างประหยัด รู้คุณค่า และสร้างมูลค่าเพิ่มจากการใช้น้ำให้ทัดเทียมกับระดับสากล

(๓) พัฒนาความมั่นคงพลังงานของประเทศ และส่งเสริมการใช้พลังงานที่เป็นมิตรต่อสิ่งแวดล้อม

(๔) เพิ่มประสิทธิภาพการใช้พลังงาน โดยลดความเข้มข้นของการใช้พลังงาน

(๕) พัฒนาความมั่นคงด้านการเกษตร และอาหารของประเทศและชุมชนในมิติปริมาณ คุณภาพ ราคาและการเข้าถึงอาหาร

## ๖. ยุทธศาสตร์ระบบทัศน์เพื่อกำหนดอนาคตประเทศ

(๑) ส่งเสริมคุณลักษณะและพฤติกรรมที่พึงประสงค์ด้านสิ่งแวดล้อมและคุณภาพชีวิตที่ดี

(๒) พัฒนาเครื่องมือ กลไกและระบบยุติธรรม และระบบประชาธิปไตยสิ่งแวดล้อม

(๓) จัดโครงสร้างเชิงสถาบันเพื่อจัดการประเด็นร่วม ด้านการบริหารจัดการทรัพยากรธรรมชาติ และสิ่งแวดล้อมที่สำคัญ

(๔) พัฒนาและดำเนินโครงการที่ยกระดับระบบทัศน์ เพื่อกำหนดอนาคตประเทศ ด้านทรัพยากรธรรมชาติ สิ่งแวดล้อม และวัฒนธรรม บนหลักของการมีส่วนร่วม และธรรมาภิบาล

## ยุทธศาสตร์ชาติด้านการปรับสมดุลและพัฒนาระบบการบริหารจัดการภาครัฐ

ยุทธศาสตร์ชาติด้านการปรับสมดุลและพัฒนาระบบการบริหารจัดการภาครัฐ มีเป้าหมายการพัฒนาที่สำคัญเพื่อปรับเปลี่ยนภาครัฐที่ยึดหลัก “ภาครัฐของประชาชน เพื่อประชาชนและประโยชน์ส่วนรวม” โดยภาครัฐต้องมีขนาดที่เหมาะสมกับบทบาท ภารกิจ แยกแยะบทบาทหน่วยงานของรัฐที่ทำหน้าที่ในการกำกับหรือในการให้บริการ ยึดหลักธรรมาภิบาล ปรับวัฒนธรรมการทำงานให้มุ่งผลสัมฤทธิ์และผลประโยชน์ ส่วนรวม มีความทันสมัย และพร้อมที่จะปรับตัวให้ทันต่อการเปลี่ยนแปลงของโลก อยู่ตลอดเวลา โดยเฉพาะอย่างยิ่งการนำนวัตกรรม เทคโนโลยีข้อมูลขนาดใหญ่ ระบบการทำงานที่เป็นดิจิทัลเข้ามาประยุกต์ใช้อย่างคุ้มค่า และปฏิบัติงานเทียบได้กับมาตรฐานสากล รวมทั้งมีลักษณะเปิดกว้าง เชื่อมโยงถึงกันและเปิดโอกาสให้ทุกภาคส่วนเข้ามามีส่วนร่วมเพื่อตอบสนองความต้องการของประชาชนได้อย่างสะดวก รวดเร็ว และโปร่งใส โดยทุกภาคส่วนในสังคมต้องร่วมกันปลูกฝังค่านิยมความซื่อสัตย์สุจริต ความมธยัสถ์ และสร้างจิตสำนึกในการปฏิเสธไม่ยอมรับการทุจริต ประพฤติมิชอบอย่างสิ้นเชิง นอกจากนี้ กฎหมายต้องมีความชัดเจน มีเพียงเท่าที่จำเป็น มีความทันสมัย มีความเป็นสากล มีประสิทธิภาพ และนำไปสู่การลดความเหลื่อมล้ำและเอื้อต่อการพัฒนา โดยกระบวนการยุติธรรมมีการบริหารที่มีประสิทธิภาพ เป็นธรรม ไม่เลือกปฏิบัติ และการอำนวยความสะดวกตามหลักนิติธรรม

### ตัวชี้วัด ประกอบด้วย

(๑) ระดับความพึงพอใจของประชาชนต่อการให้บริการสาธารณะของภาครัฐ

(๒) ประสิทธิภาพของการบริการภาครัฐ

(๓) ระดับความโปร่งใส การทุจริต ประพฤติมิชอบ

(๔) ความเสมอภาคในกระบวนการยุติธรรม โดยประเด็น ยุทธศาสตร์ชาติด้านการปรับสมดุล และพัฒนาระบบการบริหารจัดการภาครัฐ ประกอบด้วย ๘ ประเด็น ได้แก่

**๑. ภาครัฐที่ยึดประชาชนเป็นศูนย์กลาง ตอบสนองความต้องการ และให้บริการอย่างสะดวก รวดเร็ว โปร่งใส**

(๑) การให้บริการสาธารณะของภาครัฐ ได้มาตรฐานสากลและเป็นระดับแนวหน้าของภูมิภาค

(๒) ภาครัฐมีความเชื่อมโยงในการให้บริการสาธารณะต่าง ๆ ผ่านการนำเทคโนโลยีดิจิทัลมาประยุกต์ใช้

**๒. ภาครัฐบริหารงานแบบบูรณาการโดยมียุทธศาสตร์ชาติเป็นเป้าหมาย และเชื่อมโยงการพัฒนาในทุกระดับ ทุกประเด็น ทุกภารกิจ และทุกพื้นที่**

- (๑) ให้อุตสาหกรรมชาติเป็นกลไกขับเคลื่อนการพัฒนาประเทศ
- (๒) ระบบการเงินการคลังประเทศ สนับสนุนการขับเคลื่อนอุตสาหกรรมชาติ
- (๓) ระบบติดตามประเมินผลที่สะท้อนการบรรลุเป้าหมายอุตสาหกรรมชาติในทุกระดับ

**๓. ภาครัฐมีขนาดเล็กลง เหมาะสมกับภารกิจ ส่งเสริมให้ประชาชน และทุกภาคส่วนมีส่วนร่วมในการพัฒนาประเทศ**

- (๑) ภาครัฐมีขนาดที่เหมาะสม
- (๒) ทุกภาคส่วนมีส่วนร่วมในการพัฒนาประเทศ
- (๓) ส่งเสริมการกระจายอำนาจ และสนับสนุนบทบาทชุมชนท้องถิ่นให้องค์กรปกครองส่วนท้องถิ่นเป็นหน่วยงานที่มีสมรรถนะสูงตั้งอยู่บนหลักธรรมาภิบาล

#### **๔. ภาครัฐมีความทันสมัย**

- (๑) องค์กรภาครัฐมีความยืดหยุ่นเหมาะสมกับบริบทการพัฒนาประเทศ
- (๒) พัฒนาและปรับระบบวิธีการปฏิบัติราชการให้ทันสมัย

**๕. บุคลากรภาครัฐเป็นคนดีและเก่ง ยึดหลักคุณธรรม จริยธรรม มีจิตสำนึก มีความสามารถสูง มุ่งมั่น และเป็นมืออาชีพ**

- (๑) ภาครัฐมีการบริหารกำลังคนที่มีความคล่องตัว ยึดระบบคุณธรรม
- (๒) บุคลากรภาครัฐยึดค่านิยมในการทำงานเพื่อประชาชน มีคุณธรรม และมีการพัฒนาตามเส้นทางความก้าวหน้าในอาชีพ

#### **๖. ภาครัฐมีความโปร่งใส ปลอดการทุจริตและประพฤติมิชอบ**

- (๑) ประชาชนและภาคต่าง ๆ ในสังคมร่วมมือกันในการป้องกันการทุจริตและประพฤติมิชอบ
- (๒) บุคลากรภาครัฐยึดมั่นในหลักคุณธรรม จริยธรรมและความซื่อสัตย์สุจริต
- (๓) การปราบปรามการทุจริตประพฤติมิชอบมีประสิทธิภาพมีความเด็ดขาดเป็นธรรมและตรวจสอบได้
- (๔) การบริหารจัดการการป้องกันและปราบปรามการทุจริตอย่างเป็นระบบแบบบูรณาการ

#### **๗. กฎหมายมีความสอดคล้องเหมาะสมกับบริบทต่าง ๆ และมีเท่าที่จำเป็น**

- (๑) ภาครัฐจัดให้มีกฎหมายที่สอดคล้องและเหมาะสมกับบริบทต่างๆ ที่เปลี่ยนแปลง
- (๒) มีกฎหมายเท่าที่จำเป็น
- (๓) การบังคับใช้กฎหมายอย่างมีประสิทธิภาพเท่าเทียม มีการเสริมสร้างประสิทธิภาพการใช้กฎหมาย

#### **๘. กระบวนการยุติธรรมเคารพสิทธิมนุษยชนและปฏิบัติต่อประชาชน โดยเสมอภาค**

- (๑) บุคลากรและหน่วยงานในกระบวนการยุติธรรมเคารพและยึดมั่น ในหลักประชาธิปไตยเคารพศักดิ์ศรีความเป็นมนุษย์ที่พึงได้รับการปฏิบัติอย่างเท่าเทียม
- (๒) ทุกหน่วยงานในกระบวนการยุติธรรม มีบทบาทเชิงรุกร่วมกันในทุกขั้นตอนของการค้นหาความจริง
- (๓) หน่วยงานในกระบวนการยุติธรรมทั้งทางแพ่ง อาญา และปกครองมีเป้าหมายและยุทธศาสตร์ร่วมกัน
- (๔) ส่งเสริมระบบยุติธรรมทางเลือก ระบบยุติธรรมชุมชน และการมีส่วนร่วมของประชาชนในกระบวนการยุติธรรม
- (๕) พัฒนามาตรการอื่นแทนโทษทางอาญา

**ที่มา : สำนักงานคณะกรรมการพัฒนาเศรษฐกิจและสังคมแห่งชาติ**

แผนพัฒนาเศรษฐกิจและสังคมแห่งชาติ ฉบับที่สิบสาม

พ.ศ. ๒๕๖๖ – ๒๕๗๐

สำนักงานสภาพัฒนาการเศรษฐกิจและสังคมแห่งชาติ

สำนักนายกรัฐมนตรี

ปฐมบท

แผนพัฒนาเศรษฐกิจและสังคมแห่งชาติ ฉบับที่ ๑๓ (พ.ศ. ๒๕๖๖ – ๒๕๗๐) มีสถานะเป็นแผนระดับที่ ๒ ซึ่งเป็นกลไกที่สำคัญในการแปลงยุทธศาสตร์ชาติไปสู่การปฏิบัติ และใช้เป็นกรอบสำหรับการจัดทำแผนระดับที่ ๓ เพื่อให้การดำเนินงานของภาคีการพัฒนาที่เกี่ยวข้องสามารถสนับสนุนการบรรลุเป้าหมายตามยุทธศาสตร์ชาติ ตามกรอบระยะเวลาที่คาดหวังไว้ได้ โดยพระราชบัญญัติสภาพัฒนาการเศรษฐกิจและสังคมแห่งชาติ พ.ศ. ๒๕๖๑ บัญญัติให้แผนพัฒนาเศรษฐกิจและสังคมแห่งชาติ ฉบับที่ ๑๒ มีผลบังคับใช้ถึงวันที่ ๓๐ กันยายน ๒๕๖๕ ส่งผลให้กรอบระยะเวลา ๕ ปีของแผนพัฒนาเศรษฐกิจและสังคมแห่งชาติ ฉบับที่ ๑๓ เริ่มต้น ณ วันที่ ๑ ตุลาคม ๒๕๖๕ ครอบคลุมปีงบประมาณ พ.ศ. ๒๕๖๖ – ๒๕๗๐ ซึ่งเป็นระยะ ๕ ปีที่สองของยุทธศาสตร์ชาติ

ทั้งนี้ การจัดทำแผนพัฒนาฯ ฉบับที่ ๑๓ อยู่บนความตั้งใจที่จะให้แผนมีจุดเน้นและเป้าหมายของการพัฒนาที่เป็นรูปธรรม สามารถบ่งบอกทิศทางการพัฒนาที่ชัดเจนที่ประเทศควรมุ่งไปในระยะ ๕ ปีถัดไป โดยเป็นผลที่เกิดจากกระบวนการสังเคราะห์ข้อมูลอย่างรอบด้าน ทั้งสถานะของทุนในมิติต่าง ๆ บทเรียนของการพัฒนาที่ผ่านมา ตลอดจนการเปลี่ยนแปลงของปัจจัยและเงื่อนไขที่จะมีอิทธิพลต่อองค์ภาพต่าง ๆ ของประเทศ รวมถึงการสนับสนุนให้ภาคีการพัฒนาทุกภาคส่วนเข้ามามีส่วนร่วมในการแลกเปลี่ยนความคิดเห็นอย่างกว้างขวางตั้งแต่ในขั้นตอนการกำหนดกรอบทิศทางของแผนไปจนถึงการยกร่างแผน

นอกจากนี้ การจัดทำแผนพัฒนาฯ ฉบับที่ ๑๓ ยังอยู่ในช่วงเวลาที่ทั่วโลก รวมถึงประเทศไทยต้องเผชิญกับข้อจำกัดหลากหลายประการที่เป็นผลสืบเนื่องจากสถานการณ์การแพร่ระบาดของโควิด-๑๙ ซึ่งไม่เพียงแต่ก่อให้เกิดการเจ็บป่วยและเสียชีวิตของประชากร แต่ยังส่งผลให้เกิดเงื่อนไขทางเศรษฐกิจและการดำเนินชีวิตของประชาชนทุกกลุ่ม นอกจากนี้ ในระยะของแผนพัฒนาฯ ฉบับที่ ๑๓ ยังเป็นช่วงเวลาที่แนวโน้มของการพัฒนาของเทคโนโลยีอย่างก้าวกระโดด การเปลี่ยนแปลงสภาพภูมิอากาศที่มีความรุนแรงเพิ่มขึ้น การเป็นสังคมสูงวัยของประเทศไทยและหลายประเทศทั่วโลก ตลอดจนการเปลี่ยนแปลงด้านภูมิรัฐศาสตร์ระหว่างประเทศ ดังนั้น การขับเคลื่อนการพัฒนาประเทศท่ามกลางกระแสแนวโน้มการเปลี่ยนแปลงดังกล่าว จึงต้องให้ความสำคัญกับการเสริมสร้างความเข้มแข็งจากภายในให้สามารถเติบโตต่อไปได้อย่างมั่นคง ท่ามกลางความผันแปรที่เกิดขึ้นรอบด้าน และคำนึงถึงผลประโยชน์ของประเทศทั้งทางเศรษฐกิจ สังคม และสิ่งแวดล้อมอย่างยั่งยืน

ในการกำหนดทิศทางของแผนพัฒนาฯ ฉบับที่ ๑๓ ให้ประเทศสามารถก้าวข้ามความท้าทายต่าง ๆ เพื่อให้ “ประเทศไทยมีความมั่นคง มั่งคั่ง ยั่งยืน เป็นประเทศพัฒนาแล้ว ด้วยการพัฒนาตามหลักปรัชญาของเศรษฐกิจพอเพียง” ตามเจตนารมณ์ของยุทธศาสตร์ชาติ ได้อาศัยหลักการและแนวคิด ๔ ประการ ดังนี้

๑. **หลักปรัชญาของเศรษฐกิจพอเพียง** โดยสืบสาน รักษา ต่อยอดการพัฒนาตามหลักปรัชญาของเศรษฐกิจพอเพียง ผ่านการกำหนดทิศทางการพัฒนาประเทศอย่างมีเหตุผล ความพอประมาณ ภูมิคุ้มกัน บนฐานของความรู้ คุณธรรม และความเพียร โดยคำนึงถึงความสอดคล้องกับสถานการณ์และเงื่อนไขระดับประเทศและระดับโลกทั้งในปัจจุบันและอนาคตอันใกล้ และศักยภาพของทุนทางเศรษฐกิจ ทุนทางสังคม

และทุนทางทรัพยากรธรรมชาติและสิ่งแวดล้อมของประเทศ ให้มีความสำคัญกับการเสริมสร้างความสมดุล ในมิติต่าง ๆ ทั้งความสมดุลระหว่างการพัฒนาความสามารถในการแข่งขันกับต่างประเทศกับความสามารถ ในการพึ่งตนเองได้อย่างมั่นคง ความสมดุลของการกระจายโอกาสเพื่อลดความเหลื่อมล้ำระหว่างกลุ่มคน และพื้นที่ และความสมดุลทางธรรมชาติเพื่อให้คนอยู่ร่วมกับทรัพยากรธรรมชาติและสิ่งแวดล้อมได้อย่างยั่งยืน รวมถึงการบริหารจัดการองค์ความรู้ต่าง ๆ ของประเทศให้พร้อมรับกับความเสี่ยงที่เกิดจากการเปลี่ยนแปลง ทั้งภายนอกและภายในประเทศ นอกจากนี้ ในการวางแผนและการขับเคลื่อนแผนไปสู่การปฏิบัติต้องอาศัย องค์ความรู้ทางวิชาการที่รอบด้านและพิจารณาด้วยความรอบคอบ ควบคู่กับการยึดถือผลประโยชน์ ของประชาชนส่วนรวมเป็นที่ตั้ง และมุ่งมั่นผลักดันให้การพัฒนาระบบอุปถัมภ์ที่ฝัง

**๒. การสร้างความสามารถในการ “ล้มแล้ว ลุกไว”** โดยมุ่งเน้นการพัฒนาใน ๓ ระดับ ประกอบด้วย

**๑) การพร้อมรับ หรือ ระดับ “อยู่รอด”** ในการแก้ไขข้อจำกัดหรือจุดอ่อนที่มีอยู่ ซึ่งเป็นผลให้ประชาชน ประสบความยากลำบากในการดำรงชีวิต หรือทำให้ประเทศมีความเปราะบางต่อการเปลี่ยนแปลง จากภายนอกและภายใน รวมถึงการสร้างความพร้อมในทุกระดับในการรับมือกับสภาวะวิกฤติที่อาจเกิดขึ้น ให้สามารถฟื้นคืนสู่ภาวะปกติได้อย่างรวดเร็ว **๒) การปรับตัว หรือ ระดับ “พอเพียง”** ในการปรับเปลี่ยน ปัจจัยที่จำเป็นเพื่อเสริมสร้างความมั่นคงทางเศรษฐกิจ สังคม และสิ่งแวดล้อม ตั้งแต่ในระดับครอบครัว ชุมชน พื้นที่ และประเทศ รวมถึงปรับทิศทาง รูปแบบ และแนวทางการพัฒนาให้สอดคล้องกับกระแสการเปลี่ยนแปลง ของโลกยุคใหม่ และ **๓) การเปลี่ยนแปลงเพื่อพร้อมเติบโตอย่างยั่งยืน หรือ ระดับ “ยั่งยืน”** ในการผลักดัน ให้เกิดการเปลี่ยนแปลงเชิงโครงสร้างในมิติต่าง ๆ เพื่อเสริมสร้างความสามารถของบุคคลและสังคม ในการพัฒนาอย่างต่อเนื่อง รวมทั้งเพื่อสนับสนุนให้ประเทศสามารถเติบโตได้อย่างมีคุณภาพและยั่งยืน

**๓. เป้าหมายการพัฒนาอย่างยั่งยืนของสหประชาชาติ** โดยกำหนดทิศทางการพัฒนาที่อยู่ บนพื้นฐานของแนวคิด “ไม่ทิ้งใครไว้ข้างหลัง” มุ่งเสริมสร้างคุณภาพชีวิตที่ดีให้กับประชาชนทุกกลุ่ม ทั้งในมิติ ของการมีปัจจัยที่จำเป็นสำหรับการดำรงชีวิตขั้นพื้นฐานที่เพียงพอ การมีสภาพแวดล้อมที่ดี การมีปัจจัย สนับสนุนให้มีสุขภาพที่สมบูรณ์ทั้งทางร่างกายและจิตใจ การมีโอกาที่จะใช้ศักยภาพของตน ในการสร้างความเป็นอยู่ที่ดี และการมุ่งส่งต่อทรัพยากรธรรมชาติและสิ่งแวดล้อมที่ดีไปยังคนรุ่นต่อไป

**๔. การพัฒนาเศรษฐกิจชีวภาพ เศรษฐกิจหมุนเวียน เศรษฐกิจสีเขียว** โดยให้ความสำคัญกับ การประยุกต์ใช้องค์ความรู้ทางด้านวิทยาศาสตร์ เทคโนโลยีสมัยใหม่ และความคิดสร้างสรรค์ เพื่อสร้าง มูลค่าเพิ่มทางเศรษฐกิจ ควบคู่กับการรักษาความสมดุลระหว่างการอนุรักษ์และการใช้ประโยชน์จากฐาน ทรัพยากรธรรมชาติและหลากหลายทางชีวภาพ รวมถึงการปรับเปลี่ยนรูปแบบการผลิต การให้บริการ และการบริโภคเพื่อลดผลกระทบต่อสิ่งแวดล้อม

## ส่วนที่ 1 บทบาท ความสำคัญ และสถานะของแผน

การดำเนินงานเพื่อขับเคลื่อนการพัฒนาเศรษฐกิจและสังคมของประเทศก่อนที่จะมีการประกาศใช้ ยุทธศาสตร์ชาติ ๒๐ ปี (พ.ศ. ๒๕๖๑ – ๒๕๘๐) ได้อาศัยแผนพัฒนาเศรษฐกิจและสังคมแห่งชาติเป็นแผนหลัก เพื่อเป็นกรอบในการวางแผนปฏิบัติราชการและแผนในระดับปฏิบัติต่าง ๆ รวมถึงการจัดทำคำของบประมาณ รายจ่ายประจำปีให้มีความสอดคล้องเชื่อมโยงกัน แผนพัฒนาเศรษฐกิจและสังคมแห่งชาติฉบับที่ผ่านมา จึงกำหนดประเด็นการพัฒนาประเทศในภาพกว้างที่ต้องครอบคลุมทุกมิติ เพื่อให้หน่วยงานภาครัฐทุกระดับ สามารถเชื่อมโยงภารกิจและจัดทำแผนปฏิบัติราชการและคำของบประมาณให้อยู่ภายใต้กรอบการสนับสนุน ของแผนพัฒนาฯ ดังนั้น จุดเน้นของแต่ละยุทธศาสตร์การพัฒนาประเทศภายใต้แผนพัฒนาฯ ฉบับที่ผ่านมาจึงมุ่งเน้นการบรรลุเป้าหมายการพัฒนาแต่ละด้านเป็นหลัก เพื่อมุ่งหมายให้ผลสัมฤทธิ์ที่เกิดขึ้น

จากการขับเคลื่อนการพัฒนาของแต่ละมิตินำไปสู่การบูรณาการผลรวมที่สนับสนุนการดำเนินงานซึ่งกันและกัน และส่งผลให้ประเทศบรรลุเป้าหมายในภาพใหญ่ที่กำหนดขึ้นภายใต้แผนพัฒนาฯ ตามลำดับ



อย่างไรก็ดี นับตั้งแต่ประเทศไทยได้มีการประกาศใช้รัฐธรรมนูญแห่งราชอาณาจักรไทย พ.ศ. ๒๕๖๐ เป็นต้นมา รูปแบบการจัดทำแผนเพื่อวางกรอบทิศทางการพัฒนาประเทศได้มีการปรับเปลี่ยนไปอย่างมีนัยสำคัญ โดยมาตรา ๖๕ ภายใต้หมวดแนวนโยบายแห่งรัฐ ได้กำหนดให้ **รัฐพึงจัดให้มียุทธศาสตร์ชาติเป็นเป้าหมายการพัฒนาประเทศอย่างยั่งยืนตามหลักธรรมาภิบาลเพื่อใช้เป็นกรอบในการจัดทำแผนต่าง ๆ และกรอบงบประมาณรายจ่ายประจำปีให้สอดคล้องและบูรณาการกัน** เพื่อให้เกิดเป็นพลังผลักดันร่วมกันไปสู่เป้าหมายการพัฒนาประเทศที่กำหนดไว้ในยุทธศาสตร์ชาติ ทั้งนี้ การถ่ายทอดยุทธศาสตร์ชาติไปสู่การปฏิบัติให้มีความสอดคล้องกันอย่างเป็นระบบนั้น **ยุทธศาสตร์ชาติ** ซึ่งเป็น **แผนระดับที่ ๑** จะทำหน้าที่เป็นกรอบทิศทางการพัฒนาประเทศในภาพรวมที่ครอบคลุมการสร้างความสมดุลระหว่างการพัฒนาประเทศด้านความมั่นคง เศรษฐกิจ สังคม และสิ่งแวดล้อมเข้าด้วยกัน ด้วยกระบวนการมีส่วนร่วมจากทุกภาคส่วน โดยมี **แผนระดับที่ ๒** เป็นกลไกสำคัญในการถ่ายทอดแนวทางการขับเคลื่อนประเทศในมิติต่าง ๆ ของยุทธศาสตร์ชาติไปสู่การปฏิบัติ ซึ่งประกอบด้วย **แผนแม่บทภายใต้ยุทธศาสตร์ชาติ** ทำหน้าที่ในการถ่ายทอดเป้าหมายและประเด็นยุทธศาสตร์ของยุทธศาสตร์ชาติลงสู่แผนระดับต่าง ๆ โดยคำนึงถึงประเด็นร่วมหรือประเด็นตัดข้ามระหว่างยุทธศาสตร์และการประสานเชื่อมโยงเป้าหมายของแต่ละแผนแม่บทภายใต้ยุทธศาสตร์ชาติให้มีความสอดคล้องไปในทิศทางเดียวกัน **แผนการปฏิรูปประเทศ** ทำหน้าที่เป็นแผนที่มุ่งเน้นการปรับเปลี่ยน แก้ไขปัญหา อุปสรรคเร่งด่วนเชิงโครงสร้าง กลไก หรือกฎระเบียบ เพื่อให้รากฐานการพัฒนาภายในประเทศมีความเหมาะสม เท้าทันกับบริบทการพัฒนาที่ประเทศต้องการมุ่งเน้น ขณะที่ **นโยบายและแผนระดับชาติว่าด้วยความมั่นคงแห่งชาติ** ทำหน้าที่เป็นกรอบหรือทิศทางในการดำเนินการป้องกัน แจ่งเตือน แก้ไข หรือ ระวังยับยั้งภัยคุกคามเพื่อธำรงไว้ซึ่งความมั่นคงแห่งชาติ และมี **แผนพัฒนาเศรษฐกิจและสังคมแห่งชาติ** ทำหน้าที่เป็น **แผนระดับที่ ๓** **และเป้าหมายการพัฒนาที่ประเทศควรให้ความสำคัญและมุ่งดำเนินการของยุทธศาสตร์ชาติ** โดยคำนึงถึงพลวัตและเงื่อนไขการพัฒนาที่ประเทศเผชิญอยู่ เพื่อเป็นแนวทางให้ภาคส่วนที่เกี่ยวข้องปรับจุดเน้นการดำเนินงานมุ่งสู่การเสริมสร้างความสามารถของประเทศให้สอดคล้อง ปรับตัวเข้ากับเงื่อนไขที่เปลี่ยนแปลงไป โดยระยะทิศทางการพัฒนาอย่างชัดเจน ส่งผลให้การพัฒนาประเทศตั้งแต่ระดับทิศทาง โครงสร้าง นโยบาย ตลอดจนกลยุทธ์และกลไกในการขับเคลื่อนไปสู่การปฏิบัติ มีความเชื่อมโยงกันทุกระดับ และจะเป็นพลังในการนำพาประเทศไปสู่การบรรลุเป้าหมายระยะยาว



อย่างเป็นทางการพัฒนาที่สำคญนอกเหนือจากที่ระบุในแผนพัฒนาเศรษฐกิจและสังคมแห่งชาติ จะยังคงได้รับการเน้นย้ำให้สำคัญและขับเคลื่อนผ่านแผนระดับ ๒ อื่น ๆ ที่อยู่ในระนาบเดียวกัน โดยแผนระดับที่ ๒ ทั้ง ๔ แผน จะเป็นกลไกที่ช่วยถ่ายทอดแนวทางการขับเคลื่อนประเทศในมิติต่าง ๆ ภายใต้ยุทธศาสตร์ชาติไปสู่การปฏิบัติในแผนระดับที่ ๓ ซึ่งเป็นแผนเชิงปฏิบัติที่ระบุการดำเนินงานภายใต้แผนงานโครงการที่มีความชัดเจนตามภารกิจของหน่วยงานภาครัฐ เพื่อที่จะสนับสนุนให้แผนระดับที่ ๒ และยุทธศาสตร์ชาติให้บรรลุเป้าหมายที่กำหนดไว้บนความสอดคล้องเชื่อมโยงกันของแผนทุกระดับ



ดังนั้น เพื่อให้แผนพัฒนาเศรษฐกิจและสังคมแห่งชาติ ฉบับที่ ๑๓ (พ.ศ. ๒๕๖๖ - ๒๕๗๐) สามารถระบุทิศทางและประเด็นการพัฒนาที่ประเทศควรให้ความสำคัญและมุ่งดำเนินการในระยะ ๕ ปีที่สองของยุทธศาสตร์ชาติ จึงจำเป็นต้องมีการปรับกระบวนการทัศน์ในการจัดทำแผนพัฒนาฯ ฉบับที่ ๑๓ (พ.ศ. ๒๕๖๖ - ๒๕๗๐) ให้เป็นแผนที่มีความชัดเจนในการกำหนดทิศทางและเป้าหมายการพัฒนาประเทศที่ต้องการมุ่งเน้นและบรรลุผลภายในช่วงเวลาของแผน ให้สามารถชี้ชัดถึงเป้าหมายหลักที่ประเทศไทยต้องดำเนินการให้เกิดผล และเชื่อมโยงไปสู่เป้าหมายย่อยในมิติที่เกี่ยวข้องแต่ละด้านที่ต้องเร่งดำเนินการหรือต้องมีการปรับเปลี่ยนเพื่อให้เป้าหมายหลักบรรลุผล สามารถเสริมสร้างให้ประเทศสามารถปรับปรุงจุดอ่อนลดข้อจำกัดที่มีอยู่เดิม และพัฒนาศักยภาพให้สอดคล้องกับพลวัตและเงื่อนไขใหม่ของโลก เพื่อให้ประเทศไทยสามารถเติบโตต่อไปได้อย่างต่อเนื่องและยั่งยืน ท่ามกลางกระแสการเปลี่ยนแปลง ความไม่แน่นอน และความซับซ้อนที่มากขึ้นของโลกยุคใหม่

แผนพัฒนาฯ ฉบับที่ ๑๓ จึงได้ถูกจัดทำขึ้น ให้เป็นแผนที่มีความชัดเจนในการกำหนดทิศทางและเป้าหมายการพัฒนาประเทศที่ต้องการมุ่งเน้น โดยเริ่มต้นจากการสังเคราะห์ วิเคราะห์แนวโน้ม พร้อมทั้งผลกระทบจากการเปลี่ยนแปลงที่อาจเกิดขึ้นทั้งภายในประเทศ ภูมิภาค และระดับโลก เพื่อประเมินความท้าทายและโอกาสในการพัฒนาประเทศภายใต้บริบทเงื่อนไขข้อจำกัดที่ประเทศไทยต้องเผชิญ อันเนื่องมาจากการเปลี่ยนแปลงดังกล่าว โดยพิจารณาองค์ประกอบของการพัฒนาประเทศในมิติต่าง ๆ ที่มีความเชื่อมโยงหรือเป็นองค์ประกอบของประเด็นยุทธศาสตร์ที่ระบุไว้ในยุทธศาสตร์ชาติอย่างรอบด้าน ก่อนนำมาสู่การกำหนดจุดเน้นเชิงเป้าหมายที่ประเทศไทยต้องให้ความสำคัญและมุ่งเน้นดำเนินงานให้บรรลุผลในระยะของแผนพัฒนาฯ เพื่อให้ประเทศพร้อมเติบโตอย่างยั่งยืนและสามารถบรรลุเป้าหมายการพัฒนาประเทศภายใต้ยุทธศาสตร์ชาติได้อย่างสัมฤทธิ์ผล

## ส่วนที่ 2 บริบทการพัฒนาประเทศ

การพิจารณาแนวทางการพัฒนาประเทศในช่วงเวลาของแผนพัฒนาเศรษฐกิจและสังคมแห่งชาติ ฉบับที่ ๑๓ จำเป็นที่จะต้องอาศัยความเข้าใจในบริบทสถานการณ์การพัฒนาประเทศ ซึ่งเป็นเงื่อนไขสำคัญในการรับมือกับสภาพแวดล้อมภายนอกที่มีความผันแปรสูงและเปลี่ยนแปลงได้ตลอดเวลาและสามารถเป็นได้ทั้งโอกาสที่ช่วยเสริมสร้างประโยชน์ หรือปัจจัยที่ก่อให้เกิดความเสี่ยงต่อการพัฒนาประเทศไทยในอนาคต โดยเฉพาะอย่างยิ่งเมื่อต้องเผชิญกับสถานการณ์วิกฤติที่ส่งผลกระทบต่อประเทศไทยในวงกว้างทั้งทางเศรษฐกิจ สังคม และสิ่งแวดล้อม ยิ่งเป็นแรงกระตุ้นให้ประเทศไทยต้องเร่งดำเนินการขับเคลื่อนการพัฒนาประเทศให้เกิดผลสัมฤทธิ์ตามเป้าหมายโดยเร็วภายใต้การบริหารจัดการทรัพยากรที่มีอยู่อย่างจำกัดให้เกิดประสิทธิภาพสูงสุด

การสังเคราะห์บริบทการพัฒนา รวมถึงสถานะของทุนในมิติต่าง ๆ ของประเทศไทยในช่วงของแผนพัฒนาฯ ฉบับที่ ๑๓ จึงมาจากการรวบรวม **ประมวลผลการพัฒนาประเทศไทยได้แผนพัฒนาเศรษฐกิจและสังคมแห่งชาติ ฉบับที่ ๑๒** ซึ่งยังคงมีหลายประเด็นที่ต้องได้รับการดำเนินงานอย่างต่อเนื่อง ประกอบกับการประเมินผลกระทบจากสถานการณ์การแพร่ระบาดของโควิด-๑๙ ที่นำมาซึ่งการเปลี่ยนแปลงฉาบทันทีของการพัฒนาทั่วโลกไปอย่างสิ้นเชิงและส่งผลกระทบต่อประเทศไทยในหลากหลายมิติ ตลอดจนการคาดการณ์แนวโน้มการเปลี่ยนแปลงในระดับโลกที่สำคัญหลายประการที่คาดว่าจะส่งผลกระทบต่อทิศทางการพัฒนาประเทศไทยต่อไปในอนาคต เพื่อให้สามารถประเมินทิศทางและรูปแบบของเงื่อนไขสภาพแวดล้อม พร้อมทั้งสถานะของทุนในมิติต่าง ๆ ของประเทศไทยในปัจจุบันที่เป็นปัจจัยสำคัญในการขับเคลื่อนการพัฒนาประเทศไปสู่ทิศทางที่มุ่งหวัง และเตรียมความพร้อมในการปรับตัวท่ามกลางกระแสการเปลี่ยนแปลงที่มีความซับซ้อนมากขึ้นของโลกยุคใหม่ โดยการวางกลยุทธ์การพัฒนาประเทศที่มีจุดเน้นชัดเจนและเหมาะสมกับบริบททั้งภายในและภายนอกประเทศอย่างรอบด้าน เพื่อปรับแก้ไขข้อจำกัดเดิมและใช้ศักยภาพที่มีในการสร้างสรรค์โอกาสที่จะเติบโตต่อไปอย่างยั่งยืน ท่ามกลางกระแสการเปลี่ยนแปลงที่ซับซ้อนได้อย่างเท่าทัน เพื่อให้เกิดการกระจายประโยชน์ที่เกิดขึ้นไปยังภาคส่วนต่าง ๆ ในประเทศได้อย่างเท่าเทียมและเป็นรูปธรรม

### ๒.๑ บริบทการพัฒนาประเทศในมิติด้านเศรษฐกิจ

ระบบเศรษฐกิจของประเทศไทยในปัจจุบันเป็นการขับเคลื่อนเศรษฐกิจโดยประสิทธิภาพ ที่อาศัยประสิทธิภาพของภาคการผลิตและคุณภาพสินค้าในการพัฒนาขีดความสามารถในการแข่งขันทางเศรษฐกิจ โดยให้ความสำคัญกับการลงทุนพัฒนาปัจจัยสนับสนุน อาทิ โครงสร้างพื้นฐาน การศึกษา การฝึกอบรมแรงงาน ประสิทธิภาพของตลาดแรงงาน ขนาดของตลาด การพัฒนาตลาดการเงิน ความพร้อมของเทคโนโลยี ซึ่งแม้ประเทศไทยจะมีการพัฒนาปัจจัยสนับสนุนต่าง ๆ ดังกล่าวมาอย่างต่อเนื่อง แต่ก็ยังคงประสบปัญหาด้านประสิทธิภาพการใช้ทรัพยากร รวมทั้งยังมีอุปสรรคในการยกระดับประสิทธิภาพของตลาดสินค้า ตลาดแรงงาน และประสิทธิภาพของภาครัฐ ที่มีความล่าช้าเมื่อเปรียบเทียบกับหลายประเทศที่เริ่มพัฒนาในช่วงเวลาเดียวกันและสามารถก้าวสู่การเป็นประเทศรายได้สูงได้สำเร็จไปแล้วในช่วงก่อนหน้านี้ ส่งผลให้ประเทศไทยติดกับดักประเทศรายได้ปานกลางมาเป็นเวลานาน จากการจัดสรรทรัพยากรระหว่างภาคเศรษฐกิจที่ผ่านมาที่ทำให้รูปแบบการขยายตัวทางเศรษฐกิจของไทยในช่วงที่ผ่านมาไม่สามารถขับเคลื่อนสู่การเป็นประเทศรายได้สูง อีกทั้งยังไม่สามารถตอบสนองต่อโอกาสและทิศทางแนวโน้มการเปลี่ยนแปลงในระดับโลกต่าง ๆ ได้อย่างเต็มศักยภาพ แม้ว่าประเทศไทยจะมีจุดแข็งในการรักษาเสถียรภาพทางเศรษฐกิจ โดยการใช้กลไกทางการคลัง และการบริหารจัดการนโยบายภาครัฐ แต่ยังคงมีปัญหาจากปัจจัยเชิงโครงสร้าง

อาทิ การพึ่งพาต่างประเทศในสัดส่วนสูง ทั้งเงินลงทุน เทคโนโลยี ปัจจัยการผลิต ตลาดสำหรับการส่งออก แต่บทบาทและอำนาจต่อรองในห่วงโซ่มูลค่าโลกอยู่ในระดับที่ค่อนข้างต่ำ รวมทั้งขีดจำกัดเชิงผลิตภาพของเศรษฐกิจโดยรวมที่เป็นอุปสรรคต่อการยกระดับรายได้ และส่งผลให้เศรษฐกิจไทยมีความอ่อนไหวต่อแนวโน้มการเปลี่ยนแปลงหลายประการ

โดย *ภาคการผลิตอุตสาหกรรม* ที่เป็นส่วนสำคัญในการขับเคลื่อนเศรษฐกิจของประเทศมีการเติบโตช้าเมื่อเทียบกับประเทศอื่น ๆ ในระดับเดียวกัน อุตสาหกรรมไทยส่วนใหญ่ยังคงเป็นการรับจ้างผลิตหรืออยู่ในภาคการผลิตเดิมที่สร้างมูลค่าเพิ่มได้ไม่มากนัก ข้อจำกัดของผลิตภาพแรงงานและความเข้มข้นของการใช้เทคโนโลยี ระดับการลงทุนในทรัพย์สินทางปัญญาและการสะสมทุนยังไม่เพียงพอต่อการส่งเสริมความสามารถในการพัฒนาเทคโนโลยีด้วยตนเอง ส่วนอุตสาหกรรมที่มีศักยภาพในการพัฒนาสู่อุตสาหกรรมเป้าหมายซึ่งอาศัยการวิจัยและพัฒนานวัตกรรมหรือใช้เทคโนโลยีขั้นสูงในไทยยังมีขนาดเล็กและมีสัดส่วนมูลค่าเพิ่มที่สร้างภายในประเทศและการใช้วัตถุดิบในประเทศไม่สูง เนื่องจากไม่ได้เป็นเจ้าของเทคโนโลยีหรือวัตถุดิบหลักโดยตรงและมีข้อจำกัดในการรับถ่ายทอดเทคโนโลยี โดยพบว่า *ผลิตภาพการผลิตรวม* ของไทยขยายตัวเฉลี่ยเพียงร้อยละ ๒.๑ ต่อปี ซึ่งต่ำกว่ากลุ่มประเทศรายได้ปานกลางระดับสูงอื่น ๆ จากข้อจำกัดในการพัฒนาทักษะและคุณภาพแรงงาน การเพิ่มผลิตภาพการผลิตรวมของไทยจึงเป็นไปอย่างล่าช้าและมีแนวโน้มที่จะต้องเผชิญกับความเสี่ยงจากกระแสความท้าทายต่าง ๆ อาทิ พัฒนาการที่รวดเร็วของเทคโนโลยี โครงสร้างประชากรและพฤติกรรมผู้บริโภคที่เปลี่ยนแปลงไป ความขัดแย้งของการค้าโลกที่ทำให้การแข่งขันในตลาดโลกรุนแรงขึ้น ขณะที่ *ภาคบริการ* ส่วนใหญ่ยังคงมีรูปแบบดั้งเดิมที่ใช้แรงงานทักษะน้อยเป็นหลัก ไม่เน้นการใช้เทคโนโลยี จึงเป็นการให้บริการด้วยการใช้กำลังแรงงานที่สร้างมูลค่าเพิ่มได้ต่ำ และเติบโตในเชิงของปริมาณมากกว่าคุณภาพ ส่วนภาคบริการสมัยใหม่ที่ใช้เทคโนโลยีสารสนเทศและทักษะแรงงานขั้นสูงยังมีขนาดเล็ก

เมื่อโลกต้องเผชิญกับสถานการณ์การแพร่ระบาดของโควิด-๑๙ ส่งผลกระทบต่อการดำเนินธุรกิจ ในเกือบทุกสาขา พบว่าเศรษฐกิจไทยมีความอ่อนไหวต่อภาวะเศรษฐกิจระหว่างประเทศในระดับสูง โดยในปี ๒๕๖๓ เศรษฐกิจไทยหดตัวลงถึงร้อยละ ๖.๑ ซึ่งรุนแรงกว่าประเทศส่วนใหญ่ในโลกที่มีค่าเฉลี่ยการหดตัวทางเศรษฐกิจเพียงร้อยละ ๓.๕ โดยภาคบริการของไทยที่นอกเหนือจากบริการภาครัฐ เป็นส่วนที่ได้รับผลกระทบมากที่สุด โดยหดตัวลงถึงร้อยละ ๗.๔ โดยเฉพาะภาคการท่องเที่ยวซึ่งมีความสำคัญอย่างมากต่อเศรษฐกิจไทย จากรายได้จากนักท่องเที่ยวต่างชาติที่ลดลง ๒.๑๘ ล้านล้านบาทในปี ๒๕๖๓ ส่งผลถึงร้อยละ ๗๐ ต่อการหดตัวของเศรษฐกิจทั้งประเทศ สำหรับภาคการผลิตที่ได้รับผลกระทบรองลงมา คือ ภาคอุตสาหกรรมหดตัวลงร้อยละ ๕.๙ และภาคเกษตรกรรมหดตัวลงร้อยละ ๓.๖ ซึ่งความเสียหายทางเศรษฐกิจในวงกว้างนี้ส่งผลกระทบต่อตลาดแรงงานอย่างหลีกเลี่ยงไม่ได้ เป็นเหตุให้อัตราการว่างงานเพิ่มสูงขึ้น ชั่วโหม่งการทำงานลดลง และส่งผลให้สัดส่วนหนี้ครัวเรือนต่อผลิตภัณฑ์มวลรวมในประเทศที่อยู่ในระดับสูงอยู่แล้ว มีแนวโน้มเพิ่มสูงขึ้น ขณะที่ความสามารถในการชำระหนี้ของทั้งภาคครัวเรือนและภาคธุรกิจไทยมีความเปราะบางมากขึ้น โดยเฉพาะครัวเรือนกลุ่มเปราะบางที่มีรายได้น้อย ที่มีอัตราการก่อหนี้ระยะสั้นเพื่อการอุปโภคบริโภคซึ่งเป็นหนี้ที่ไม่ได้สร้างรายได้และมีภาระผ่อนต่อเดือนสูงเพิ่มมากขึ้น จึงมีความอ่อนไหวต่อรายได้ที่ถูกระงับโดยตรง ซึ่งภาระหนี้ภาคครัวเรือนที่เพิ่มขึ้นอาจส่งผลฉุกเฉินการบริโภคภาคเอกชนอย่างต่อเนื่องในอนาคต และส่งผลกระทบต่อระบบเศรษฐกิจของไทยในภาพรวมต่อไปได้ *สะท้อนให้เห็นถึงความเปราะบางของโครงสร้างทางเศรษฐกิจของไทย ที่มีข้อจำกัดในการรองรับสถานการณ์วิกฤติและบริบทการเปลี่ยนแปลงสภาพแวดล้อมในการแข่งขันที่รุนแรงยิ่งขึ้น*

โครงสร้างทางเศรษฐกิจที่เปราะบางและข้อจำกัดในการสร้างมูลค่าเพิ่มภายในประเทศเป็นปัจจัยสำคัญที่เหนี่ยวรั้งการพัฒนาอุตสาหกรรมและการเติบโตทางเศรษฐกิจของไทย ส่งผลให้ประเทศไทยไม่สามารถ

ยกระดับขีดความสามารถในการแข่งขันให้สอดคล้องกับสภาพแวดล้อมการแข่งขันในเวทีโลกที่เข้มข้นขึ้น จากความท้าทายของการเปลี่ยนแปลงบริบทโลกยุคใหม่ทั้งทางเทคโนโลยีและพฤติกรรมผู้บริโภค โดยการจัดอันดับ โดยสถาบันการศึกษานานาชาติในปี ๒๕๖๔ พบว่า *ประเทศไทยมีขีดความสามารถในการแข่งขันทาง เศรษฐกิจ* อยู่ในอันดับที่ ๒๘ จากทั้งหมด ๖๔ ประเทศ/เขตเศรษฐกิจทั่วโลก ลดลงจากอันดับที่ ๒๗ เมื่อปี ๒๕๖๐ ส่วนหนึ่งมาจากการที่ระบบเศรษฐกิจไทยเน้นแข่งขันด้านต้นทุนและราคามากกว่าการลงทุนพัฒนา เชิงคุณภาพหรือการสร้างคุณค่า ทำให้ไม่สามารถตอบสนองต่อโอกาสที่มาจากแนวโน้มการเปลี่ยนแปลง ในระดับโลกได้อย่างเต็มที่ ทั้งกระแสความก้าวหน้าทางเทคโนโลยีที่พัฒนาอย่างรวดเร็ว รวมถึงรูปแบบการใช้ ชีวิตบนความปกติใหม่ ที่เป็นปัจจัยเร่งให้ธุรกิจออนไลน์ในไทยเติบโตอย่างก้าวกระโดด แต่กลับถูกรองตลาด โดยแพลตฟอร์มต่างชาติ ก่อให้เกิดการแข่งขันด้านราคาและการเข้าถึงต้นทุนสินค้าจากต่างชาติที่ถูกลงกว่า การนำเทคโนโลยีระบบอัตโนมัติและหุ่นยนต์เข้ามาใช้ทดแทนแรงงานมากขึ้นในหลายสาขาการผลิต ในขณะที่ แรงงานส่วนใหญ่ยังขาดทักษะและความรู้ที่เหมาะสม และมีภาวะการหดตัวของกำลังแรงงานจากการเป็น สังคมสูงวัย ในขณะที่หลายประเทศทั่วโลกดำเนินนโยบายยกระดับการปกป้องทางการค้าและลดการพึ่งพา การนำเข้า ซึ่งทั้งหมดนี้อาจเป็นปัจจัยกดดันการเติบโตทางเศรษฐกิจจากการส่งออกของไทยได้ในอนาคต

อย่างไรก็ดี แม้จะมีข้อจำกัดและความท้าทายเชิงโครงสร้างหลายประการ แต่ประเทศไทยยังคง มีสถานะของ *ทุนทางเศรษฐกิจที่มีศักยภาพ* จากการมีพื้นฐานทางทรัพยากรที่ดี มีโครงสร้างพื้นฐานและ ระบบโลจิสติกส์ที่ได้รับการพัฒนาให้มีความก้าวหน้าได้มาตรฐานสากล และมีความเชี่ยวชาญในการผลิตสินค้า และบริการตามความต้องการของตลาดโลก ซึ่งเป็นปัจจัยรองรับการปรับตัวเพื่อสร้างประโยชน์จากโอกาส ที่มาพร้อมกับกระแสการเปลี่ยนแปลงในระดับโลกอันจะส่งผลให้เกิดการปรับเปลี่ยนพฤติกรรมและความ ต้องการของผู้บริโภค การเปลี่ยนรูปแบบการดำเนินธุรกิจ การปรับห่วงโซ่อุปทาน และการย้ายฐาน การผลิต อาทิ การเข้าสู่ยุคดิจิทัลจะสร้างงานใหม่ ๆ ที่ต้องการทักษะด้านเทคโนโลยีและเพิ่มความต้องการ สินค้าอิเล็กทรอนิกส์อัจฉริยะมากขึ้น การเข้าสู่สังคมสูงวัยส่งผลให้สินค้าและบริการในอุตสาหกรรมการแพทย์ และสุขภาพเป็นที่ต้องการเพิ่มขึ้นทั่วโลก กระแสความตระหนักด้านสุขภาพจะเพิ่มอุปสงค์ต่อสินค้าเกษตร ปลอดภัยและผลิตภัณฑ์อาหารเพื่อสุขภาพ ตลอดจนความใส่ใจในสิ่งแวดล้อมจะเพิ่มความต้องการใช้พลังงาน สะอาด ยานยนต์ไฟฟ้า รวมถึงสินค้าและบริการที่เป็นมิตรต่อสิ่งแวดล้อม พร้อมทั้งนำมาซึ่งการผลักดันให้ภาค ธุรกิจเข้าสู่ระบบเศรษฐกิจหมุนเวียนและใส่ใจกับความยั่งยืนมากขึ้น ซึ่งจะเป็นโอกาสสำหรับประเทศไทย ในการโยกย้ายทรัพยากรจากฐานการผลิตเดิมไปสู่การปรับโครงสร้างเศรษฐกิจจากการขับเคลื่อนภาคการผลิต และบริการแห่งอนาคตที่สร้างมูลค่าเพิ่มได้สูงและให้ความสำคัญกับความยั่งยืนตามแนวทางและเป้าหมาย ของยุทธศาสตร์ชาติ

การพัฒนาทางเศรษฐกิจของประเทศไทยในช่วงระยะเวลาของแผนพัฒนาฯ ฉบับที่ ๑๓ จึงจำเป็นต้อง เร่งรัดผลักดันการปรับโครงสร้างเศรษฐกิจภาคการผลิตเพื่อเปลี่ยนผ่านสู่การขับเคลื่อนเศรษฐกิจ *โดยนวัตกรรมและมุ่งสู่การพัฒนาอย่างยั่งยืน* ที่เน้นการสร้างคุณค่าให้แก่สินค้าและบริการเชิงคุณภาพ พร้อมทั้ง ให้ความสำคัญกับการกระจายผลประโยชน์สู่ภาคส่วนที่เกี่ยวข้องภายในประเทศอย่างทั่วถึงและเป็นรูปธรรม โดยถ่ายทอดแนวคิดในการพลิกโฉมประเทศสู่นโยบายและแผนในระดับต่าง ๆ ที่สนับสนุนการยกระดับ ภาคการผลิตสู่อุตสาหกรรมและบริการแห่งอนาคต ทั้งเพื่อพลิกฟื้นสถานะทางเศรษฐกิจจากสถานการณ์ การแพร่ระบาดของโควิด-๑๙ และผลักดันการพัฒนาสาขาการผลิตที่จะมีบทบาทในการขับเคลื่อน การเจริญเติบโตทางเศรษฐกิจของประเทศไทยในระยะต่อไป โดยเร่งต่อยอดอุตสาหกรรมที่ไทยมีศักยภาพ และมีความได้เปรียบ ประยุกต์ผสมผสานกับเทคโนโลยีในการยกระดับผลิตภาพในภาพรวมให้สามารถ ผลิตสินค้าและบริการที่มีมูลค่าเพิ่มสูงขึ้นได้ในระยะเวลาที่สั้นลง โดยการลงทุนวิจัยและพัฒนาต่อยอดจาก

องค์ความรู้เดิมเพื่อสร้างนวัตกรรมให้เกิดเป็นทรัพย์สินทางปัญญาของไทยที่เน้นคุณค่าและความยั่งยืน พร้อมไปกับการสร้างอุตสาหกรรมใหม่แห่งอนาคตที่เชื่อมโยงเศรษฐกิจภายในประเทศให้เข้ากับทิศทางการเปลี่ยนแปลงของตลาดโลก เพื่อลดข้อจำกัดด้านขนาดของกำลังซื้อภายในประเทศที่มีแนวโน้มหดตัวลง โดยการผลักดันให้มีการพัฒนาคุณภาพปัจจัยการผลิต พร้อมทั้งเสริมสร้างนิเวศการแข่งขันที่เป็นธรรม ยกกระดานเชื่อมโยงห่วงโซ่มูลค่าโลก ตลอดจนใช้ประโยชน์จากระบบโครงสร้างพื้นฐานที่ไทยได้มีการวางระบบไว้แล้วให้เต็มประสิทธิภาพ พร้อมประยุกต์ใช้เทคโนโลยีและสร้างนวัตกรรมเพื่อปรับปรุงผลิตภาพของแรงงาน ให้มีความสอดคล้องกับเป้าหมายในการปรับเปลี่ยนสู่อุตสาหกรรมและบริการแห่งอนาคตที่สร้างมูลค่าเพิ่มสูง การพัฒนาในระยะต่อไปจึงอยู่ที่การเพิ่มศักยภาพของภาคการผลิต รวมถึงเร่งยกระดับคุณภาพมาตรฐานสินค้าและบริการหลักของไทยให้สอดคล้องกับความต้องการของตลาดและการเปลี่ยนแปลงห่วงโซ่มูลค่าโลก โดยมุ่งเป้าในการเร่งพัฒนาภาคการผลิตและบริการเป้าหมายรายสาขาที่สำคัญของประเทศ ได้แก่

- ๑) การยกระดับภาคการผลิตสินค้าเกษตรและเกษตรแปรรูปมูลค่าสูง ที่ใช้ประโยชน์จากเทคโนโลยีในการเพิ่มผลิตภาพ ลดการพึ่งพาทรัพยากรธรรมชาติ และเพิ่มมูลค่าให้กับผลผลิตสู่อุตสาหกรรมอาหารมูลค่าสูง
- ๒) การปรับเปลี่ยนภาคการท่องเที่ยวซึ่งเป็นภาคบริการที่สำคัญของไทยให้เป็นการท่องเที่ยวที่เน้นคุณภาพและความยั่งยืน โดยส่งเสริมการท่องเที่ยวที่เน้นคุณภาพ คุณค่า และความยั่งยืนมากกว่าปริมาณจากการสร้างมูลค่าเพิ่มให้กับบริการที่สอดคล้องกับทิศทางและแนวโน้มของตลาดยุคใหม่
- ๓) การเปลี่ยนผ่านอุตสาหกรรมยานยนต์สู่ยานยนต์ไฟฟ้าตลอดห่วงโซ่อุปทาน โดยสนับสนุนการลงทุนวิจัยและพัฒนาเพื่อยกระดับขีดความสามารถของผู้ประกอบการไทย พร้อมทั้งเตรียมความพร้อมของโครงสร้างพื้นฐานด้านพลังงานและปัจจัยสนับสนุนอื่น ๆ อย่างเป็นระบบ
- ๔) การผลักดันให้ไทยเป็นศูนย์กลางทางการแพทย์และสุขภาพมูลค่าสูง โดยส่งเสริมการผลิตบุคลากร ยกระดับมาตรฐาน รวมถึงสนับสนุนให้มีการใช้ประโยชน์ต่อยอดจากผลการศึกษาวิจัยและเทคโนโลยีที่ก้าวหน้ามาใช้ในกระบวนการรักษาพยาบาลเพื่อสร้างมูลค่าเพิ่มในการยกระดับสู่การให้บริการบนฐานนวัตกรรมและเทคโนโลยีขั้นสูง
- ๕) การดำเนินยุทธศาสตร์ให้ประเทศไทยเป็นประตูการค้าการลงทุนและยุทธศาสตร์ทางโลจิสติกส์ที่สำคัญของภูมิภาค โดยเร่งยกระดับการเชื่อมต่อระหว่างพื้นที่ทั้งในและระหว่างประเทศ พร้อมทั้งพัฒนาโครงสร้างพื้นฐานด้านดิจิทัลและโลจิสติกส์เพื่ออำนวยความสะดวกด้านการค้าการลงทุน และ
- ๖) การเร่งยกระดับอุตสาหกรรมอิเล็กทรอนิกส์ของไทยให้เป็น ศูนย์กลางอุตสาหกรรมอิเล็กทรอนิกส์อัจฉริยะและอุตสาหกรรมดิจิทัลของอาเซียน โดยปรับเปลี่ยนอุตสาหกรรมเซมิคอนดักเตอร์และอิเล็กทรอนิกส์ของไทยจากการรับจ้างผลิตไปสู่การคิดค้นออกแบบและเป็นเจ้าของเทคโนโลยีด้วยตนเอง

## ๒.๒ บริบทการพัฒนาประเทศในมิติด้านสังคมและทรัพยากรมนุษย์

จากการขับเคลื่อนการพัฒนาประเทศไทยในมิติต่าง ๆ ภายใต้แผนพัฒนาเศรษฐกิจและสังคมแห่งชาติที่ผ่านมา ส่งผลให้ประเทศไทยประสบความสำเร็จในการแก้ปัญหาความยากจนในภาพรวม และมีแนวโน้มสัดส่วนและจำนวนคนจนในไทยลดลงอย่างต่อเนื่อง โดยภายในช่วงระยะเวลาของแผนพัฒนาฯ ฉบับที่ ๑๒ พบว่า สามารถลดสัดส่วนคนจนลงจากร้อยละ ๘.๖ ในปี ๒๕๕๙ เหลือร้อยละ ๖.๘๔ ในปี ๒๕๖๓ อย่างไรก็ตาม เนื่องจากข้อจำกัดด้านข้อมูลระดับประเทศในระยะยาว การติดตามประเมินผลการแก้ไขปัญหาความยากจนที่ผ่านมาส่วนใหญ่จึงเป็นค่าเฉลี่ยในภาพรวม ซึ่งไม่สามารถอธิบายพลวัตของความยากจนได้ว่าครัวเรือนยากจนที่ต้องการความช่วยเหลือที่สุดจะสามารถหลุดพ้นความยากจนได้หรือไม่ โดยกลุ่มประชากรที่มีรายได้ต่ำสุด มีรายได้เฉลี่ยต่อหัวเพิ่มขึ้นเพียงร้อยละ ๔.๖ ซึ่งต่ำกว่าเป้าหมายที่กำหนดไว้ที่เฉลี่ยร้อยละ ๑๕ ต่อปี โดยปัจจัยสำคัญมาจากการกระจายผลประโยชน์จากการเจริญเติบโตทางเศรษฐกิจที่ไม่ทั่วถึง รายได้ประชาชาติ

ที่เพิ่มขึ้นจากการพัฒนาทางเศรษฐกิจจึงไม่ได้ถูกจัดสรรให้แก่ประชากรทุกกลุ่มอย่างเท่าเทียม และมีคนจนที่ยังคงติดอยู่ในกับดักความยากจนอย่างต่อเนื่อง นอกจากนี้ ผลกระทบจากสถานการณ์การแพร่ระบาดของโควิด-๑๙ ที่ก่อให้เกิดภาวะเศรษฐกิจชะลอตัว ได้ส่งผลให้จำนวนคนจนเพิ่มสูงขึ้น โอกาสในการหลุดพ้นจากกับดักความยากจนเป็นไปได้ยากขึ้น จนมีแนวโน้มที่จะส่งต่อความยากจนข้ามรุ่นไปยังลูกหลาน และยังเป็นการตอกย้ำปัญหาเชิงโครงสร้างของสังคมไทย ทั้งความเหลื่อมล้ำของโอกาสในการศึกษาและการพัฒนาทักษะแรงงานที่มีคุณภาพ ความเหลื่อมล้ำของโอกาสในการเข้าถึงและใช้ประโยชน์จากเทคโนโลยี โครงสร้างพื้นฐาน และบริการสาธารณะ รวมไปถึงการขาดหลักประกันและสวัสดิการขั้นพื้นฐานที่เพียงพอต่อการสร้างความมั่นคงในชีวิต ซึ่งอาจส่งผลกระทบต่อการเจริญเติบโตของประเทศในระยะยาวได้

การกระจายโอกาสทางเศรษฐกิจและสังคมที่ไม่เท่าเทียมของประเทศไทยก่อให้เกิดความเหลื่อมล้ำในหลายมิติ ทั้งในส่วนของ *ความเหลื่อมล้ำด้านรายได้* ระหว่างคนจนและคนรวยในระดับสูง ที่พบว่ารายได้เฉลี่ยระหว่างกลุ่มคนที่จนที่สุดกับกลุ่มที่มีฐานะดีที่สุดมีความแตกต่างกันเกือบ ๑๖ เท่า โดยกลุ่มรายได้สูงมีการเติบโตของรายได้ที่สูงขึ้นเร็วกว่ากลุ่มผู้มีรายได้น้อย ในขณะที่ผู้มีรายได้น้อยมีการถดถอยเพิ่มขึ้นอย่างต่อเนื่อง กลุ่มผู้มีรายได้สูงจึงมีโอกาสมอบเงินและลงทุนในสินทรัพย์มากกว่า ส่งผลให้เกิดความไม่เสมอภาคของการถือครองทรัพย์สิน โดยกลุ่มที่มีรายได้สูงสุดร้อยละ ๑๐ มีการถือครองสินทรัพย์ในประเทศที่มีมูลค่าสูงถึงเกือบ ๑ ใน ๓ ของทรัพย์สินรวมทั้งประเทศ บ่งบอกถึง *ความเหลื่อมล้ำด้านความมั่งคั่ง* ซึ่งมีสาเหตุที่สำคัญส่วนหนึ่งมาจากรูปแบบการกระจายผลประโยชน์ทางเศรษฐกิจที่ไม่ทั่วถึงในช่วงที่ผ่านมา อีกทั้งยังพบ *ความเหลื่อมล้ำเชิงพื้นที่* จากการเจริญเติบโตและกระจุกตัวทางเศรษฐกิจในเขตกรุงเทพฯ และปริมณฑล ซึ่งสัดส่วนรายได้ส่วนใหญ่มาจากภาคการผลิตอุตสาหกรรมและการค้า ในขณะที่ภาคตะวันออกเฉียงเหนือและภาคเหนือซึ่งมีสัดส่วนประชากรถึง ๑ ใน ๓ ของทั้งประเทศ มีสัดส่วนรายได้ส่วนใหญ่มาจากภาคเกษตรกรรม กลับมีขนาดเศรษฐกิจต่ำกว่าร้อยละ ๑๐ ของผลิตภัณฑ์มวลรวมในประเทศ โดยมีรายได้ต่อหัวต่ำกว่าค่าเฉลี่ยของประเทศกว่า ๒ เท่า และต่ำกว่ากรุงเทพฯ และปริมณฑล ถึง ๓ - ๔ เท่า ซึ่งนอกจากจะเป็นผลจากการกระจุกตัวของความเจริญทางเศรษฐกิจแล้ว ยังมีความแตกต่างด้านโครงสร้างพื้นฐาน การจัดสรรทรัพยากร และคุณภาพทุนมนุษย์ที่เป็นปัจจัยสำคัญต่อการพัฒนาในระดับพื้นที่ โดยกรุงเทพฯ และภาคกลาง มีดัชนีความก้าวหน้าของคนสูงกว่าภูมิภาคอื่นเกือบทุกด้าน สะท้อนให้เห็นถึง *ความเหลื่อมล้ำในการเข้าถึงบริการสาธารณะที่มีคุณภาพ* อาทิ ด้านสุขภาพ การศึกษา ชีวิตการทำงาน รายได้ ตลอดจนการคมนาคมและการสื่อสาร นอกจากนี้ ประเทศไทยยังมีปัญหา *ความเหลื่อมล้ำในการดำเนินธุรกิจ* ระหว่างกิจการที่มีขนาดต่างกันในระดับสูง โดยกิจการรายใหญ่ของไทยที่เป็นกำลังหลักในการขับเคลื่อนมูลค่าเพิ่มทางเศรษฐกิจของประเทศก็ยังคงมีความสามารถในการผลิตต่ำกว่าบริษัทข้ามชาติ ขณะที่วิสาหกิจขนาดกลางและขนาดย่อม ซึ่งมีจำนวนกว่าร้อยละ ๙๙ ของกิจการทั้งหมดและจ้างงานกว่าร้อยละ ๗๐ ของการจ้างงานทั้งหมดในประเทศ กลับมีสัดส่วนมูลค่าต่อผลิตภัณฑ์มวลรวมในประเทศเพียงร้อยละ ๓๔.๒ ในปี ๒๕๖๓ แสดงให้เห็นว่าประเทศไทยยังไม่สามารถเพิ่มบทบาทให้แก่วิสาหกิจขนาดกลางและขนาดย่อมในการขับเคลื่อนเศรษฐกิจของประเทศได้ตามที่ตั้งเป้าหมายไว้ที่ร้อยละ ๕๐ โดยข้อจำกัดในการเติบโตของวิสาหกิจขนาดย่อมที่ไม่สามารถพัฒนาสู่การเป็นวิสาหกิจขนาดกลางได้ ประกอบด้วย การเข้าถึงเงินทุนเพื่อขยายกิจการ การพัฒนาผลิตภัณฑ์และระบบบริหารจัดการ ความเข้มข้นของการใช้เทคโนโลยีหรือการขยายตลาด ทั้งในและต่างประเทศ เป็นต้น สะท้อนถึงปัญหาการขาดความสามารถในการปรับตัวและใช้ประโยชน์จากความก้าวหน้าทางเทคโนโลยีของวิสาหกิจขนาดกลางและขนาดย่อมไทย ทั้งเพื่อเผชิญวิกฤติและเพื่อตอบสนองต่อความต้องการของตลาดที่เปลี่ยนแปลงไปอย่างรวดเร็ว

ปัญหาความเหลื่อมล้ำในหลายมิติของประเทศไทยถูกฉายภาพให้เห็นชัดและทวีความรุนแรงมากขึ้นเมื่อต้องเผชิญกับภาวะวิกฤตจากสถานการณ์การแพร่ระบาดของโควิด-๑๙ โดยพบว่าคนจนและผู้ด้อยโอกาสได้รับผลกระทบอย่างรุนแรงมากกว่าประชากรทั่วไป เนื่องจากกลุ่มดังกล่าวไม่มีเงินออมและขาดโอกาสในการเข้าถึงแหล่งเงินทุน มีโอกาสถูกเลิกจ้างงานได้ง่าย อีกทั้งยังมีความเสี่ยงทางสุขภาพสูงจากการใช้บริการขนส่งสาธารณะและการมีที่อยู่อาศัยที่มีสภาพแออัดไม่ถูกสุขลักษณะ โดยไม่สามารถเข้าถึงอุปกรณ์สำหรับป้องกันและควบคุมโรคได้เท่าผู้ที่มีฐานะดี ในขณะที่ความก้าวหน้าทางเทคโนโลยียังอาจนำมาซึ่งปัญหาความเหลื่อมล้ำทางดิจิทัล เนื่องจากขาดความพร้อมด้านอุปกรณ์ ขาดทักษะดิจิทัล ขาดทุนในการเข้าถึงระบบอินเทอร์เน็ต ซึ่งจะทำให้ยิ่งขาดโอกาสในการมีส่วนร่วมและได้รับประโยชน์จากกิจกรรมทางเศรษฐกิจใหม่ ๆ การเข้าถึงการศึกษาและการฝึกอบรมพัฒนาทักษะ หรือกระทั่งการได้รับมาตรการช่วยเหลือของภาครัฐ

ในส่วนของโครงสร้างประชากรของประเทศไทย พบว่าสังคมไทยเข้าสู่การเป็น *สังคมสูงวัย* มาตั้งแต่ปี ๒๕๔๘ โดยในปี ๒๕๖๓ มีจำนวนประชากรผู้สูงอายุรวมกว่า ๑๑.๖ ล้านคน หรือคิดเป็นร้อยละ ๑๗.๕๗ และมีแนวโน้มเพิ่มขึ้นอย่างต่อเนื่อง โดยคาดว่าภายในปี ๒๕๖๖ ซึ่งเป็นปีเริ่มต้นของแผนพัฒนาฯ ฉบับที่ ๑๓ ไทยจะกลายเป็น *สังคมสูงวัยอย่างสมบูรณ์* ที่มีประชากรอายุมากกว่า ๖๐ สูงถึงร้อยละ ๒๐.๑ ของประชากรทั้งหมด สวนทางกับประชากรวัยเรียนและวัยแรงงานที่มีแนวโน้มลดลง โดยเฉพาะกลุ่มอายุ ๓-๒๑ ปี ที่จะมีสัดส่วนลดลงอย่างต่อเนื่องจนเหลือเพียงร้อยละ ๒๐.๖๖ ของประชากรทั้งหมดในปี ๒๕๗๐ หรือลดลงกว่า ๗๑๕,๐๐๐ คน ภายในช่วงระยะเวลาของแผนพัฒนาฯ ฉบับที่ ๑๓ ทั้งนี้ การเข้าสู่สังคมสูงวัยอาจส่งผลให้ปัญหาความเหลื่อมล้ำในประเทศทวีความรุนแรงยิ่งขึ้น เนื่องจากกลุ่มผู้สูงอายุมักจะมีความเหลื่อมล้ำทางรายได้สูงกว่ากลุ่มผู้มีอายุน้อย และการที่ประชากรวัยแรงงานที่มีสัดส่วนลดลงอย่างต่อเนื่อง อาจนำมาซึ่งปัญหาขาดแคลนกำลังแรงงานในประเทศ ต่อยุ่ความจำเป็นในการพึ่งพาแรงงานต่างชาติมากขึ้น และส่งผลกระทบต่อเศรษฐกิจและสังคมต่อประเทศไทยอย่างมีนัยสำคัญ ทั้งในด้านการเจริญเติบโตทางเศรษฐกิจ ความสามารถในการแข่งขัน และผลิตภาพแรงงาน รวมถึงความต้องการงบประมาณเพื่อเป็นสวัสดิการรองรับวัยเกษียณ จากอัตราการพึ่งพิงของผู้สูงอายุต่อวัยแรงงานและภาระทางการคลังในด้านการดูแลสุขภาพของผู้สูงอายุที่มีแนวโน้มเพิ่มสูงขึ้น

ในส่วนของ *การพัฒนาทรัพยากรมนุษย์* ของประเทศไทยในภาพรวมมีแนวโน้มที่ดีขึ้นอย่างต่อเนื่อง จากผลของการยกระดับสุขภาวะ การเข้าถึงโอกาสทางการศึกษา และระดับรายได้ที่เพิ่มขึ้น ตามดัชนีการพัฒนามนุษย์ของโครงการพัฒนาแห่งสหประชาชาติ สะท้อนว่าคนไทยทุกช่วงวัยมีความรู้ความสามารถโดยรวมเพิ่มขึ้น แต่กลับพบว่ามีทักษะด้านการอ่านหรือการศึกษาหาความรู้ลดลง และมีจำนวนเยาวชนที่ไม่ได้เรียนและไม่ได้ทำงานใด ๆ เพิ่มสูงขึ้น ทำให้ศักยภาพของเยาวชนกลุ่มนี้ไม่ได้ถูกนำมาใช้ประโยชน์และไม่ได้ได้รับการพัฒนา ซึ่งประเด็นด้านการพัฒนา *ทุนทรัพยากรมนุษย์เชิงคุณภาพ* เป็นความท้าทายที่สำคัญของไทยมาโดยตลอด จาก *ระบบและคุณภาพการศึกษา* ที่มีผลสัมฤทธิ์ทางการศึกษาอยู่ในเกณฑ์ต่ำ จากรายงานขององค์กรเพื่อความร่วมมือทางเศรษฐกิจและการพัฒนา ที่ทำการทดสอบความรู้ความเข้าใจของนักเรียนอายุ ๑๕ ปี ทั่วโลก ในด้านคณิตศาสตร์ วิทยาศาสตร์ และการอ่าน พบว่านักเรียนไทยร้อยละ ๕๙.๕ อยู่ในกลุ่มที่ไม่ผ่านเกณฑ์มาตรฐาน และมีนักเรียนไทยเพียงร้อยละ ๐.๑๘ ที่ทำคะแนนได้ในระดับสูงกว่าค่ามาตรฐาน ทั้งยังขาดความเชื่อมโยงระหว่างระบบการศึกษาและตลาดแรงงาน และยังมีระบบฐานข้อมูลอุปสงค์และอุปทานกำลังคนของประเทศเพื่อประกอบการวางแผนพัฒนากำลังแรงงาน ที่จะช่วยระบุถึงสมรรถนะและทักษะที่จำเป็นของงานแต่ละอาชีพซึ่งเป็นสิ่งที่ภาคธุรกิจให้ความสำคัญมากกว่าคุณวุฒิทางการศึกษา จึงเป็นข้อจำกัดในการผลิตและยกระดับทักษะแรงงานให้สอดคล้องกับความต้องการของตลาดและทิศทางการปรับเปลี่ยนโครงสร้างเศรษฐกิจของประเทศไทยสู่ฐานนวัตกรรม ที่มีแนวโน้มความต้องการทักษะที่เกี่ยวข้อง

กับวิทยาศาสตร์และเทคโนโลยีมากยิ่งขึ้น อาทิ ความรอบรู้ด้านดิจิทัล การจัดการข้อมูล ปัญญาประดิษฐ์ โค้ดดิ้ง รวมไปถึงทักษะที่เทคโนโลยีไม่สามารถทดแทนได้ โดยเฉพาะทักษะทางพฤติกรรม อาทิ ทักษะมนุษย การคิดเชิงวิพากษ์ การทำงานเป็นทีม หรือความคิดสร้างสรรค์

ทั้งนี้ แนวโน้มโครงสร้างประชากรที่คาดว่าจะมีกลุ่มประชากรวัยเรียนลดลง ส่งผลให้การขยาย สถานศึกษาในเชิงปริมาณลดความจำเป็นลง และเป็นโอกาสในการยกระดับคุณภาพ ความเสมอภาค และ ประสิทธิภาพทางการศึกษา หากสามารถใช้ประโยชน์จากเทคโนโลยีในการบริหารจัดการทรัพยากรการศึกษา และส่งเสริมการเรียนรู้ตลอดชีวิตอย่างมีประสิทธิภาพ ซึ่งความก้าวหน้าของเทคโนโลยีดิจิทัลและ ความแพร่หลายของการเข้าถึงอินเทอร์เน็ตที่มากขึ้น ช่วยขยายโอกาสทางการศึกษาและการเรียนรู้ที่ไม่จำกัด เฉพาะในห้องเรียน อาทิ การเรียนรู้ทางไกล การเรียนรู้ตลอดชีวิต การเรียนรู้ที่สนับสนุนศักยภาพรายบุคคล ที่จะมามีบทบาทสำคัญในการตอบสนองต่อความต้องการของตลาดแรงงานที่เปลี่ยนแปลงไปอย่างรวดเร็ว

จากการประเมินภาพรวมของบริบทและสถานะของทุนทางสังคมของประเทศไทย บ่งชี้ให้เห็นว่าในช่วง ระยะเวลาของแผนพัฒนาฯ ฉบับที่ ๑๓ ประเทศไทยต้องให้ความสำคัญกับการแก้ไขปัญหาเชิงโครงสร้าง เพื่อมุ่งสู่สังคมแห่งโอกาสและความเป็นธรรม ด้วยการกระจายโอกาส สร้างความเสมอภาค และลดความเหลื่อมล้ำทั้งในเชิงรายได้ ความมั่งคั่ง เชิงพื้นที่ และโอกาสในการแข่งขันของภาคธุรกิจ โดยการกระจายการพัฒนาพื้นที่เศรษฐกิจและเมือง เพื่อกระจายประโยชน์จากความเจริญทางเศรษฐกิจ กระจายโอกาสเข้าถึงโครงสร้างพื้นฐานและบริการสาธารณะที่มีคุณภาพ พร้อมทั้งสร้างความพร้อมด้าน โครงสร้างพื้นฐาน โลจิสติกส์ และดิจิทัลเพื่อรองรับการพัฒนาเศรษฐกิจและพื้นที่เมือง เพื่อให้คนทุกกลุ่ม สามารถเข้าถึงและใช้ประโยชน์จากเทคโนโลยี ทั้งการเข้าถึงแหล่งความรู้ แหล่งเงินทุน และสวัสดิการทางสังคม โดยเฉพาะอย่างยิ่งการให้ความช่วยเหลือกลุ่มเปราะบางให้มีโอกาสได้รับการพัฒนาอย่างเต็มศักยภาพ เพื่อแก้ไขปัญหาความยากจนเรื้อรังและป้องกันการส่งต่อความยากจนไปยังลูกหลาน โดยเน้นส่งเสริม โอกาสทางการศึกษาและการพัฒนาทักษะอาชีพที่มีคุณภาพแก่เด็กและเยาวชนจากครัวเรือนยากจน พร้อมทั้ง พัฒนาหลักประกันและความคุ้มครองทางสังคมที่มีการบูรณาการอย่างเป็นระบบ เพื่อส่งเสริมความมั่นคง ในชีวิตให้ทุกคนในสังคมได้รับความคุ้มครองทางสังคมอย่างเหมาะสมเพียงพอ สามารถหลุดพ้นจาก ความยากจนได้อย่างยั่งยืน ในส่วนของการลดความเหลื่อมล้ำของศักยภาพในการแข่งขันทางธุรกิจนั้น ควรมุ่งให้ ความสำคัญกับการพัฒนาศักยภาพวิสาหกิจขนาดกลางและขนาดย่อมให้สามารถแข่งขันได้ และมีการเติบโต ที่ยั่งยืน โดยพัฒนาสภาพแวดล้อมให้ผู้ประกอบการไทยสามารถแข่งขันได้อย่างเป็นธรรม อาทิ การสนับสนุน ทางเทคโนโลยีและกลไกทางการเงินที่เหมาะสมเพื่อให้เข้าถึงแหล่งทุนได้อย่างทั่วถึง การยกระดับมาตรฐาน และพัฒนาต่อยอดผลิตภัณฑ์และบริการ การเพิ่มการเข้าถึงบริการและการจัดซื้อจัดจ้างภาครัฐ รวมถึง การสนับสนุนให้วิสาหกิจขนาดกลางและขนาดย่อมของไทยสามารถเชื่อมโยงเข้าสู่เครือข่ายห่วงโซ่คุณค่า ระดับโลกได้โดยง่าย

### ๒.๓ บริบทการพัฒนาประเทศในมิติด้านทรัพยากรธรรมชาติและสิ่งแวดล้อม

ประเทศไทยมีทุนทางทรัพยากรธรรมชาติและสิ่งแวดล้อมที่ดี ซึ่งเป็นพื้นฐานที่สำคัญต่อการพัฒนา เศรษฐกิจที่ยั่งยืนและการมีคุณภาพชีวิตที่ดีของประชาชน ทั้งนี้ หากมีการดำเนินกิจกรรมทางเศรษฐกิจที่มีการ ใช้ประโยชน์จากทรัพยากรธรรมชาติที่มากเกินไป ทั้งในมิติด้านการผลิตและการบริโภค ซึ่งก่อให้เกิดของเสีย และมลพิษในระดับที่เกินกว่าความสามารถในการรองรับของระบบนิเวศในพื้นที่ จนส่งผลกระทบต่อ ให้ทรัพยากรธรรมชาติและสิ่งแวดล้อมของประเทศเสื่อมโทรมลงนั้น อาจส่งผลต่อการพัฒนาเศรษฐกิจและ สังคมของชาติในระยะยาวอย่างหลีกเลี่ยงไม่ได้ โดยการมุ่งพัฒนาทางเศรษฐกิจในระยะหลายสิบปีที่ผ่านมา



อาจกล่าวได้ว่าเป็นการพัฒนาที่เน้นผลประโยชน์จากการเติบโตทางเศรษฐกิจจนขาดการคำนึงถึงความยั่งยืนของการใช้ทรัพยากรธรรมชาติและขีดความสามารถของระบบนิเวศที่เพียงพอ และประสิทธิภาพการใช้ทรัพยากรในการผลิตสินค้าและบริการยังอยู่ในระดับต่ำ มีการใช้ทรัพยากรอย่างสิ้นเปลืองและสร้างมูลค่าเพิ่มได้น้อยกว่าที่ควร จึงส่งผลให้ทรัพยากรธรรมชาติของไทยเสื่อมโทรมอย่างรวดเร็วและต่อเนื่อง ในขณะที่ปัญหาสิ่งแวดล้อมจากของเสียและมลพิษทวีความรุนแรงมากขึ้น ซึ่งเป็นความท้าทายต่อการบรรลุเป้าหมายการพัฒนาที่ยั่งยืน ที่เป็นหนึ่งในปัจจัยกำหนดความสำเร็จที่สำคัญต่อการบรรลุวิสัยทัศน์ของการพัฒนาภายใต้ยุทธศาสตร์ชาติ

การประเมินสถานการณ์ของทุนทรัพยากรทางธรรมชาติที่สำคัญของประเทศ พบว่า *ทรัพยากรป่าไม้* ของไทยมีแนวโน้มค่อนข้างคงที่ โดยมีสัดส่วนพื้นที่ป่าไม้อยู่ในช่วงประมาณร้อยละ ๓๑-๓๓ ของพื้นที่ทั้งหมดจากการปลูกป่าไม้ทดแทนได้ใกล้เคียงกับพื้นที่ที่สูญเสียไปในแต่ละปี แต่ยังคงต่ำกว่าค่าเป้าหมายตามแผนพัฒนาฯ ฉบับที่ ๑๒ ที่กำหนดให้เพิ่มพื้นที่ป่าไม้เป็นร้อยละ ๔๐ ของพื้นที่ประเทศ เมื่อพิจารณาแนวโน้มในระยะยาวพบว่าในอดีตการบุกรุกทำลายป่าเป็นสาเหตุสำคัญที่สุดของการสูญเสียพื้นที่ป่าไม้ไทย ทว่าในปัจจุบันปัญหาไฟป่าที่ทั้งที่เกิดจากเหตุการณ์ทางธรรมชาติและฝีมือมนุษย์ได้กลายมาเป็นสาเหตุหลักของการสูญเสียพื้นที่ป่าไม้ที่มากที่สุดของประเทศไทย และมีแนวโน้มที่สถานการณ์ไฟป่าจะมีความรุนแรงเพิ่มสูงขึ้น ประกอบกับแนวโน้มการเปลี่ยนแปลงสภาพภูมิอากาศที่นำมาซึ่งภาวะโลกร้อนจะส่งผลให้ภัยคุกคามต่อพื้นที่ป่าไม้และความหลากหลายทางชีวภาพทวีความรุนแรงเพิ่มขึ้นในอนาคต

ในส่วนของ *ทรัพยากรน้ำ* ประเทศไทยมีการพัฒนาแหล่งน้ำต้นทุนเพิ่มขึ้นอย่างต่อเนื่องทั้งแหล่งน้ำผิวดินและแหล่งน้ำใต้ดิน แต่กิจกรรมทางเศรษฐกิจที่เพิ่มมากขึ้น ทั้งภาคเกษตร อุตสาหกรรม การท่องเที่ยว และการอุปโภคบริโภคของภาคครัวเรือน ส่งผลให้มีปริมาณการใช้น้ำเพิ่มสูงขึ้น ประกอบกับความเสื่อมโทรมของแหล่งน้ำตามธรรมชาติทั้งจากการกระทำของมนุษย์และปัจจัยตามธรรมชาติ รวมถึงความแปรปรวนของปริมาณน้ำฝนในแต่ละปี ทำให้มีปริมาณน้ำที่เก็บกักได้ลดลง ส่งผลให้ปัญหาภัยแล้งเกิดขึ้นเป็นประจำทุกปี และมีแนวโน้มที่จะรุนแรงยิ่งขึ้น ขณะเดียวกัน ประเทศไทยยังคงประสบกับปัญหาน้ำท่วมอย่างสม่ำเสมอแม้ในระยะที่ผ่านมาจำนวนประชากรที่ได้รับผลกระทบจะมีแนวโน้มลดลงแต่ก็ยังคงอยู่ในระดับที่ค่อนข้างสูงเมื่อผนวกกับภาวะการแปรปรวนของสภาพภูมิอากาศที่รุนแรงมากขึ้น จะยิ่งส่งผลให้ปัญหาน้ำท่วมเป็นความท้าทายที่สำคัญอย่างไม่อาจหลีกเลี่ยงได้ องค์กรที่ใดก็ตามที่ความก้าวหน้าของเทคโนโลยีมีแนวโน้มที่จะช่วยยกระดับการบริหารจัดการน้ำและสร้างโอกาสในการเพิ่มประสิทธิภาพการใช้น้ำ อาทิ การใช้เทคโนโลยีการผลิตที่ช่วยประหยัดน้ำ การใช้เทคโนโลยีที่สามารถเชื่อมโยงเครื่องมือและอุปกรณ์ต่าง ๆ ผ่านระบบอินเทอร์เน็ตในการบริหารจัดการน้ำสูญเสียในระบบส่งน้ำ รวมทั้งการคาดการณ์สถานการณ์น้ำให้มีความถูกต้องแม่นยำยิ่งขึ้น

ในขณะที่ *ทรัพยากรทางทะเลและชายฝั่ง* ซึ่งมีบทบาทสำคัญทั้งในด้านการรักษาสมดุลของความหลากหลายทางชีวภาพด้วยการเป็นแหล่งอนุบาลสัตว์น้ำและการรองรับกิจกรรมทางเศรษฐกิจรูปแบบต่าง ๆ ทั้งทางด้านการคมนาคมขนส่ง การท่องเที่ยว และเป็นพื้นที่ทำประมง พบว่าพื้นที่ชายฝั่งทะเลของประเทศไทยซึ่งครอบคลุมพื้นที่ ๒๓ จังหวัด รวมประมาณ ๓,๑๕๑ ตารางกิโลเมตร อยู่ภายใต้ความเสี่ยงจากภัยคุกคามทั้งทางธรรมชาติและจากการกระทำของมนุษย์ ทั้งการรุกรานพื้นที่ป่าชายเลน การปล่อยของเสียลงสู่ทะเลที่ทำให้เกิดการปนเปื้อนของสารพิษ สิ่งปนื้อ และขยะพลาสติก รวมถึงแนวโน้มการเปลี่ยนแปลงสภาพภูมิอากาศที่ภาวะโลกร้อนกำลังเป็นภัยต่อทรัพยากรทางทะเลและชายฝั่งอย่างมีนัยสำคัญ โดยส่งผลให้แนวปะการังเสียหายตามธรรมชาติ และปัญหาการกัดเซาะชายฝั่งทวีความรุนแรงขึ้นในหลายพื้นที่

เมื่อพิจารณาถึงสถานการณ์ของทุนทางสิ่งแวดล้อมของไทย พบว่า *การจัดการของเสีย* เป็นความท้าทายสำคัญของการจัดการด้านสิ่งแวดล้อมของประเทศ จากการขยายตัวของกิจกรรมทางเศรษฐกิจและรูปแบบการใช้ชีวิตของประชาชนที่เปลี่ยนแปลงไป ส่งผลให้ปริมาณขยะในประเทศไทยเพิ่มขึ้นอย่างต่อเนื่อง โดยปริมาณขยะระหว่างปี ๒๕๕๓ - ๒๕๖๒ เพิ่มขึ้นเฉลี่ยร้อยละ ๒ ต่อปี แม้จะมีระบบการกำจัดขยะที่ถูกวิธี และมีการนำขยะกลับไปหมุนเวียนใช้ใหม่ก็ตาม โดยในปี ๒๕๖๓ มีขยะที่ถูกกำจัดอย่างถูกต้องหรือนำกลับมาใช้ประโยชน์ใหม่เพียงร้อยละ ๖๙ ซึ่งยังคงต่ำกว่าค่าเป้าหมายที่แผนพัฒนาฯ ฉบับที่ ๑๒ กำหนดไว้ไม่น้อยกว่าร้อยละ ๗๕ ภายในปี ๒๕๖๕ ส่งผลให้มีปริมาณขยะตกค้างจำนวนมากที่จะส่งผลกระทบต่อคุณภาพแหล่งน้ำ สิ่งมีชีวิตในน้ำ ตลอดจนแหล่งน้ำผิวดินและทะเลในที่สุด ทั้งนี้ สาเหตุของขยะตกค้างมาจากศักยภาพของระบบการจัดการขยะที่ไม่เพียงพอ จึงไม่สามารถรองรับปริมาณขยะที่เพิ่มขึ้นตามอัตราการขยายตัวของกิจกรรมทางเศรษฐกิจและสังคมของประเทศ ประกอบกับการขาดการคัดแยกขยะตั้งแต่ต้นทาง จึงทำให้ไม่สามารถนำขยะไปใช้ประโยชน์ซ้ำได้อย่างเต็มรูปแบบ นอกจากนี้ ประเทศไทยยังมี *ปัญหามลพิษทางอากาศ* โดยเฉพาะอย่างยิ่งฝุ่นละอองขนาดไม่เกิน ๒.๕ ไมครอน ที่ส่วนใหญ่มาจากการเผาไหม้ที่ไม่สมบูรณ์ อาทิ การเผาขยะหรือวัสดุการเกษตรในที่โล่ง ไอเสียจากรถยนต์ การเผาไหม้จากเครื่องยนต์ดีเซล การปล่อยก๊าซเสียในภาคอุตสาหกรรม รวมถึงภัยธรรมชาติอย่างไฟป่า เป็นมลพิษทางอากาศที่เกิดขึ้นและมีปริมาณเกินค่ามาตรฐานเป็นประจำทุกปี โดยเฉพาะในพื้นที่เขตอุตสาหกรรมและเมืองใหญ่ที่มีประชากรและการจราจรหนาแน่น และปัญหาสิ่งแวดล้อมในพื้นที่อุตสาหกรรมหลัก โดยเฉพาะอย่างยิ่งจังหวัดระยอง ที่ยังคงพบปัญหามลพิษทางอากาศจากการมีค่าเฉลี่ยสารเบนซินในพื้นที่ในระดับสูงเกินกว่าค่ามาตรฐานที่กำหนดมาโดยตลอด นับตั้งแต่ปี ๒๕๕๕ เป็นต้นมา

สำหรับประเด็นด้านสิ่งแวดล้อมที่ทั่วโลกให้ความสำคัญ คือ *การปล่อยก๊าซเรือนกระจก* นั้น ประเทศไทยได้ประกาศเป้าหมายการลดก๊าซเรือนกระจกและการดำเนินงานด้านการเปลี่ยนแปลงสภาพภูมิอากาศภายหลังปี ๒๕๖๓ ที่จะลดการปล่อยก๊าซเรือนกระจกลงร้อยละ ๒๐-๒๕ เมื่อเทียบกับปริมาณก๊าซเรือนกระจกปกติที่คาดว่าจะเกิดขึ้นในปี ๒๕๗๓ (ค.ศ. ๒๐๓๐) หรือคิดเป็นการปล่อยก๊าซเรือนกระจกไม่เกิน ๔๔๔ ล้านตันคาร์บอนไดออกไซด์เทียบเท่า ซึ่งนับตั้งแต่ปี ๒๕๕๖ เป็นต้นมา แม้แนวโน้มปริมาณการปล่อยก๊าซเรือนกระจกจากกิจกรรมต่าง ๆ จะเพิ่มขึ้นมาโดยตลอด แต่ประเทศไทยมีการปล่อยก๊าซเรือนกระจกต่ำกว่าประมาณการในปริมาณก๊าซเรือนกระจกปกติที่คาดว่าจะเกิดขึ้นอย่างต่อเนื่อง โดยในปี ๒๕๖๑ ไทยปล่อยก๊าซเรือนกระจกต่ำกว่าปริมาณปกติที่คาดว่าจะเกิดขึ้นร้อยละ ๑๖ ซึ่งประสบความสำเร็จเหนือเป้าหมายของแผนพัฒนาฯ ฉบับที่ ๑๒ ที่กำหนดให้การปล่อยก๊าซเรือนกระจกต่ำกว่าปริมาณปกติที่คาดว่าจะเกิดขึ้นร้อยละ ๗ ทั้งนี้ เมื่อพิจารณาแหล่งที่มาในการปล่อยก๊าซเรือนกระจก พบว่าสัดส่วนของการปล่อยก๊าซเรือนกระจกที่มากที่สุดถึงร้อยละ ๗๔ มาจากการใช้พลังงาน ซึ่งมาจากการผลิตไฟฟ้าร้อยละ ๔๒ การคมนาคมขนส่งร้อยละ ๒๓ ภาคอุตสาหกรรมและการก่อสร้างร้อยละ ๒๐ ดังนั้น การผลิตไฟฟ้าและการคมนาคมขนส่งจะมีบทบาทที่สำคัญอย่างมากต่อการควบคุมปริมาณก๊าซเรือนกระจกของไทย พร้อมกับการพัฒนาความสามารถในการดูดกลับก๊าซเรือนกระจกของภาคป่าไม้และการใช้ประโยชน์ที่ดิน ซึ่งมีปริมาณการดูดกลับก๊าซเรือนกระจก ๙๑.๑๓ ล้านตันคาร์บอนไดออกไซด์เทียบเท่าต่อปี

อย่างไรก็ดี เพื่อให้สามารถบรรลุเป้าหมายความเป็นกลางทางคาร์บอนของประเทศไทย ภายในปี ๒๕๙๓ (ค.ศ. ๒๐๕๐) และบรรลุตามเจตจำนงในการปล่อยก๊าซเรือนกระจกสุทธิเป็นศูนย์ในปี ๒๖๐๘ (ค.ศ. ๒๐๖๕) ตามถ้อยแถลงของนายกรัฐมนตรีต่อที่ประชุมสมัชชารัฐภาคีกรอบอนุสัญญาสหประชาชาติว่าด้วยการเปลี่ยนแปลงสภาพภูมิอากาศ สมัยที่ ๒๖ ประเทศไทยอาจต้องพิจารณาเป้าหมายเชิงกลยุทธ์ที่มีความท้าทายยิ่งขึ้น พร้อมทั้งวางยุทธศาสตร์ระยะยาวเพื่อให้การปล่อยก๊าซเรือนกระจกลดลงถึงร้อยละ ๔๐

หรือคิดเป็นปริมาณก๊าซเรือนกระจกที่จะปล่อยได้ ๒๒๒ ล้านตันคาร์บอนไดออกไซด์เทียบเท่าในปี ๒๕๗๓ ซึ่งหน่วยงานที่เกี่ยวข้องอยู่ระหว่างการพิจารณาปรับค่าเป้าหมายย่อย รวมถึงแผนดำเนินงานทั้งในระยะสั้นและระยะกลางเพื่อให้สอดคล้องกับเจตนารมณ์ดังกล่าว ทั้งนี้ แนวโน้มของความก้าวหน้าทางเทคโนโลยีและกระแสความตระหนักต่อภาวะการเปลี่ยนแปลงภูมิอากาศจะส่งเสริมให้เกิดอุปสงค์ต่อพลังงานสะอาดเพิ่มขึ้น อันจะนำมาซึ่งโอกาสที่สำคัญในการลดก๊าซเรือนกระจกในระยะต่อไปของไทย โดยที่ภาครัฐจะต้องดำเนินการเตรียมความพร้อมด้านโครงสร้างพื้นฐานให้สามารถรองรับการเปลี่ยนผ่านสู่การใช้พลังงานหมุนเวียนและรถยนต์ไฟฟ้าอย่างเพียงพอเหมาะสม

ดังนั้น แนวทางสำคัญสำหรับการพัฒนาทุนทางทรัพยากรธรรมชาติและสิ่งแวดล้อมในระยะต่อไป คือการเปลี่ยนผ่านเชิงโครงสร้างจากการเน้นผลทางเศรษฐกิจระยะสั้นไปสู่การเจริญเติบโตที่ยั่งยืน ซึ่งการพัฒนาประเทศในอนาคตจะไม่สามารถแยกประเด็นด้านสิ่งแวดล้อมออกจากการดำเนินกิจกรรมทางเศรษฐกิจและสังคมได้อีกต่อไป จึงต้องกำหนดเป้าหมายอย่างชัดเจนในการมุ่งสู่เศรษฐกิจหมุนเวียนและสังคมคาร์บอนต่ำอย่างเป็นมิตรต่อสิ่งแวดล้อม ควบคู่กับการปรับเปลี่ยนพฤติกรรมผู้บริโภค เพื่อลดการใช้วัตถุดิบและลดของเสียจากกระบวนการผลิต เพื่อแก้ไขปัญหาสิ่งแวดล้อมและแก้ปัญหาการใช้ทรัพยากรที่ไม่มีประสิทธิภาพ ซึ่งทำลายความยั่งยืนของทรัพยากรธรรมชาติและระบบนิเวศ เป็นจุดเริ่มต้นสู่การพัฒนาเศรษฐกิจและสังคมก้าวหน้าควบคู่ไปกับการรักษาสีเขียวอย่างสมดุล เพื่อส่งต่อทรัพยากรธรรมชาติและสิ่งแวดล้อมที่ดีไปยังคนรุ่นต่อไปในระยะยาว โดยการส่งเสริมให้เกิดเศรษฐกิจหมุนเวียนที่มีการใช้ทรัพยากรอย่างมีประสิทธิภาพ ยั่งยืน และสอดคล้องกับขีดความสามารถในการรองรับของระบบนิเวศอย่างเป็นรูปธรรม โดยใช้ประโยชน์จากองค์ความรู้ทางวิทยาศาสตร์ เทคโนโลยี และนวัตกรรมในการขับเคลื่อนเศรษฐกิจและสังคมไทย บนพื้นฐานของการใช้ทรัพยากรอย่างมีประสิทธิภาพสูงสุดของทุกภาคส่วน โดยอาศัยกลไกและมาตรการสนับสนุนการพัฒนาเทคโนโลยีและนวัตกรรมให้เกิดการลงทุนสีเขียวที่เป็นมิตรต่อสิ่งแวดล้อมเพิ่มมากขึ้น พร้อมทั้งผลักดันให้ภาคการผลิตปรับรูปแบบการดำเนินธุรกิจตามแนวทางทางเศรษฐกิจหมุนเวียนและสังคมคาร์บอนต่ำ ส่งเสริมให้ชุมชนท้องถิ่นและเกษตรกรเข้ามามีส่วนร่วมฟื้นฟูทรัพยากรธรรมชาติและได้รับประโยชน์จากเศรษฐกิจหมุนเวียนอย่างเป็นรูปธรรม เพื่อพัฒนาวิถีสร้างแรงจูงใจให้เกิดการปรับพฤติกรรมทางเศรษฐกิจและการดำรงชีพอย่างยั่งยืน

นอกจากนี้ การมีสภาพภูมิประเทศส่วนใหญ่เป็นพื้นที่ราบลุ่ม ประชากรจำนวนมากพึ่งพิงการดำรงชีพจากภาคการเกษตร ประเทศไทยจึงมีความเสี่ยงสูงที่จะได้รับผลกระทบจากการเปลี่ยนแปลงสภาพภูมิอากาศ ทั้งยังต้องเผชิญความท้าทายจากผลของการพัฒนาทางเศรษฐกิจและกายภาพที่ก่อให้เกิดการทำลายสมดุลของสิ่งแวดล้อม พร้อมกับความต้องการใช้น้ำที่เพิ่มขึ้นตามการขยายตัวของเมืองและพื้นที่เขตเศรษฐกิจ ซึ่งอาจก่อให้เกิดปัญหาด้านสิ่งแวดล้อมที่จะทวีความซับซ้อนยิ่งขึ้นในระยะยาว การเปลี่ยนแปลงสภาพภูมิอากาศและภัยคุกคามจากภัยพิบัติทางธรรมชาติยังมีแนวโน้มที่คาดว่าจะเกิดขึ้นบ่อยครั้งและทวีความรุนแรงยิ่งขึ้นในอนาคต อาจนำมาซึ่งความสูญเสียและผลกระทบต่อทั้งเศรษฐกิจ สังคม และสิ่งแวดล้อมได้อย่างมหาศาล เป็นความเสี่ยงของการบริหารจัดการที่ไทยยังมีขีดความสามารถและประสิทธิภาพในการบริหารจัดการสถานการณ์วิกฤติไม่เพียงพอ จึงจำเป็นที่จะต้องแก้ไขด้วยการจัดการปัญหาที่ต้นเหตุ เพื่อลดความเสี่ยงและผลกระทบจากภัยธรรมชาติและ การเปลี่ยนแปลงสภาพภูมิอากาศ โดยส่งเสริมการใช้มาตรการเชิงป้องกันก่อนเกิดภัยในพื้นที่สำคัญ อาทิ การบูรณาการข้อมูลที่เกี่ยวข้องเพื่อจัดทำแผนที่เสี่ยงภัยประกอบการวางแผนส่งเสริมการใช้เทคโนโลยีในการบริหารจัดการความเสี่ยงจากภัยธรรมชาติและ การเปลี่ยนแปลงสภาพภูมิอากาศ การให้ความรู้และสร้างกระบวนการมีส่วนร่วมเพื่อเพิ่มศักยภาพประชาชนและชุมชนในการรับมือกับภัยธรรมชาติ

และการเปลี่ยนแปลงสภาพภูมิอากาศ การอนุรักษ์ฟื้นฟูทรัพยากรธรรมชาติและระบบนิเวศ รวมถึงการส่งเสริมความร่วมมือกับต่างประเทศเพื่อบริหารจัดการความเสี่ยงจากภัยคุกคามทางธรรมชาติร่วมกัน

## ๒.๔ บริบทการพัฒนาประเทศในมิติด้านการบริหารจัดการภาครัฐ

ภายใต้การดำเนินงานของแผนพัฒนาฯ ฉบับที่ ๑๒ ประเทศไทยมีความก้าวหน้าในการบริหารจัดการภาครัฐซึ่งเป็นการพัฒนาทุนทางสถาบันของประเทศอย่างมีนัยสำคัญ โดยสามารถตอบสนองต่อความต้องการของภาคส่วนต่าง ๆ ได้ดีขึ้น อาทิ การปรับปรุงกระบวนการและรูปแบบการให้บริการสาธารณะในรูปแบบดิจิทัล การพัฒนาระบบสารสนเทศและระบบข้อมูลเพื่อสนับสนุนการดำเนินงานภาครัฐ ทั้งนี้ ยังพบว่าประเทศไทยมีความโดดเด่นในการพัฒนาไปสู่การเป็น *รัฐบาลดิจิทัลและการอำนวยความสะดวกให้กับภาคธุรกิจ* โดยในปี ๒๕๖๓ ประเทศไทยได้รับการจัดอันดับดัชนีรัฐบาลอิเล็กทรอนิกส์ จากองค์การสหประชาชาติให้อยู่ในอันดับที่ ๕๗ จากทั้งหมด ๑๙๓ ประเทศ ดีขึ้นจากอันดับที่ ๗๗ ในปี ๒๕๕๙

อย่างไรก็ตาม ประเทศไทยยังคงมีอุปสรรคที่ทำให้การพัฒนาประสิทธิภาพของภาครัฐไม่ดีขึ้นเท่าที่ควร จากรายงานของสถาบันการศึกษานานาชาติที่สะท้อนถึงความเชื่อมั่นของภาคธุรกิจและประชาชนต่อประสิทธิภาพการดำเนินงานของหน่วยงานภาครัฐ แม้ประเทศไทยจะสามารถลดสัดส่วนค่าใช้จ่ายด้านบุคลากรต่องบประมาณรายจ่ายประจำปีลงได้บ้างแล้ว และมีจำนวนองค์กรปกครองส่วนท้องถิ่นที่ได้รับรางวัลการบริหารจัดการที่ดีเพิ่มขึ้นก็ตาม โดยข้อจำกัดที่สำคัญในการพัฒนาประสิทธิภาพภาครัฐมาจากปัญหาเชิงโครงสร้างการบริหารงานภาครัฐที่มีขนาดใหญ่ มีขั้นตอนกระบวนการตามระเบียบปฏิบัติของระบบราชการที่ล่าสมัย ไม่สนับสนุนการทำงานรัฐบาลดิจิทัลแบบครบวงจร การจัดเก็บและการเชื่อมโยงข้อมูลในรูปแบบดิจิทัลที่เป็นระบบและบูรณาการ เนื่องจากแต่ละหน่วยงานยึดถือกรอบอำนาจหน้าที่ตามกฎหมายของตนเป็นหลัก ทั้งยังยึดติดกับบทบาทการเป็นผู้ดำเนินการเองมากกว่าการให้ความร่วมมือสนับสนุน แม้จะมีหน่วยงานหรือภาคส่วนอื่นที่มีขีดความสามารถในการดำเนินงานเดียวกันได้อย่างมีคุณภาพและประสิทธิภาพสูงกว่าก็ตาม ส่งผลให้ภาครัฐมีความซ้ำซ้อนด้านบทบาทภารกิจระหว่างส่วนราชการต่าง ๆ ที่มีความแยกส่วนกัน ขาดการแบ่งปันหรือการพัฒนาระบบข้อมูลร่วมกัน การยกเลิกหรือคว่ำรวมนหน่วยงานภาครัฐในกรณีที่ภารกิจเดิมหมดความจำเป็นหรือมีความสำคัญลดลงก็เป็นสิ่งที่กระทำได้ยากและใช้เวลานาน ซึ่งเป็นอุปสรรคต่อการปรับเปลี่ยนภารกิจให้สอดคล้องกับบริบทการเปลี่ยนแปลงที่เกิดขึ้นอย่างรวดเร็ว นอกจากนี้ ยังมีกฎระเบียบและกฎหมายที่ล่าสมัยจำนวนมากที่ส่งผลให้เกิดความล่าช้าในการดำเนินงาน ทำให้ประชาชนและภาคธุรกิจต้องแบกรับต้นทุนจำนวนมาก ทั้งที่เป็นค่าใช้จ่ายจริงและค่าเสียโอกาสในการทำธุรกิจสูงถึง ๑๓๓,๘๑๖ ล้านบาทต่อปี หรือคิดเป็นร้อยละ ๐.๘ ของผลิตภัณฑ์มวลรวมในประเทศ

อีกหนึ่งปัจจัยสำคัญต่อความสำเร็จในการยกระดับทุนทางสถาบันและการบริหารจัดการภาครัฐคือประเด็นด้าน *ความยั่งยืนทางการคลัง* ซึ่งแม้ประเทศไทยจะมีเสถียรภาพทางการคลังที่ดี แต่แนวโน้มของการบริหารจัดการทางการคลังของประเทศในระยะยาวยังคงมีความน่าเป็นห่วง จากโครงสร้างงบประมาณรายจ่ายของประเทศในช่วงปี ๒๕๕๙-๒๕๖๓ พบว่าประเทศไทยมีรายจ่ายประจำในระดับสูง เฉลี่ยร้อยละ ๗๔.๘ ทั้งยังมีสัดส่วนค่าใช้จ่ายด้านบุคลากรเฉลี่ยร้อยละ ๒๑.๑ ซึ่งถือว่าอยู่ในระดับที่ค่อนข้างสูงเมื่อเทียบกับประเทศอื่น ๆ ในขณะที่มีฐานการจัดเก็บภาษีที่ค่อนข้างแคบ ส่งผลกระทบต่อการดำเนินงานของภาครัฐอย่างมีนัยสำคัญ โดยโครงสร้างประชากรที่เข้าสู่สังคมสูงวัยมากขึ้นจะยิ่งเพิ่มความท้าทายต่อการรักษาความยั่งยืนทางการคลัง เนื่องจากรัฐต้องจัดสรรงบประมาณด้านสวัสดิการและด้านสาธารณสุขเพิ่มมากขึ้น ขณะที่จำนวนวัยแรงงานที่ลดลงจะยังมีผลต่อความสามารถในการเติบโตทางเศรษฐกิจและการจัดเก็บรายได้ของภาครัฐ โดยโครงสร้างการจัดเก็บรายได้และบริหารงบประมาณของรัฐที่มีข้อจำกัดนี้ เมื่อประกอบกับความเสี่ยง

จากสถานการณ์วิกฤติที่อาจเกิดขึ้นและส่งผลกระทบต่อประเทศได้อย่างรุนแรง อย่างเช่นผลกระทบจากการแพร่ระบาดของโควิด-๑๙ ที่ส่งผลให้รัฐบาลมีแนวโน้มที่จะจัดเก็บรายได้สุทธิได้ต่ำกว่าประมาณการเดิม ในขณะที่รัฐต้องดำเนินนโยบายและมาตรการการเงินการคลังจำนวนมากเพื่อบรรเทาความเดือดร้อนให้กับประชาชนและผู้ประกอบการ จึงทำให้มีแนวโน้มที่จะมีงบประมาณในการพัฒนาประเทศลดลง

นอกจากนี้ ยังมีประเด็นด้าน *ความมั่นคงปลอดภัยทางสังคม* ของประเทศไทยที่น่าเป็นห่วง โดยประเทศไทยได้รับการจัดอันดับความมั่นคงปลอดภัยในชีวิตและทรัพย์สินของคนในสังคมอยู่ในอันดับที่ ๑๒๓ จากทั้งหมด ๑๖๓ ประเทศ ขณะที่ดัชนีความมั่นคงปลอดภัยทางไซเบอร์ของโลกแสดงให้เห็นว่าความมั่นคงทางไซเบอร์ของไทยมีอันดับลดลงจากอันดับที่ ๒๒ ในปี ๒๕๖๐ เป็นอันดับที่ ๔๔ ในปี ๒๕๖๓ จากข้อจำกัดทางศักยภาพของทั้งระดับบุคคลและองค์กรภาครัฐที่พัฒนาทักษะความรู้ความเข้าใจและสมรรถนะทางดิจิทัลได้ไม่ทันต่อการรับมือกับภัยคุกคามทางไซเบอร์ ซึ่งเป็นความท้าทายของภาครัฐในการลดข้อจำกัดและเสริมสร้างศักยภาพในการดำเนินงานของหน่วยงานรัฐต่อไป

ในส่วนกองทุนทางสถาบันในระดับประชาสังคมซึ่งบ่งบอกถึงเสถียรภาพและความเข้มแข็งของสังคมนั้นพบว่า ประเทศไทยมีการพัฒนาเครือข่ายภาคประชาสังคมที่ค่อนข้างเข้มแข็ง มีระดับของการดำเนินงานอาสาสมัครและการช่วยเหลือแบ่งปันที่สูง ซึ่งมีบทบาทที่สำคัญอย่างยิ่งในการรับมือกับภาวะวิกฤติต่าง ๆ สะท้อนถึงพลังเชิงบวกทางสังคม ซึ่งเป็นคุณลักษณะที่ดีของคนไทย อย่างไรก็ตาม ภาคประชาสังคมส่วนใหญ่ยังไม่ได้รับการสนับสนุนจากภาครัฐอย่างเพียงพอและขาดการเชื่อมโยงการทำงานร่วมกันอย่างเป็นระบบเท่าที่ควร และด้วยความผันแปรของพลวัตทางสังคมที่ความเป็นปัจเจกมีแนวโน้มสูงขึ้น ค่านิยมในสังคมที่เปลี่ยนไป และความก้าวหน้าของโลกออนไลน์ที่เติบโตแพร่หลายและสื่อสังคมออนไลน์ที่เน้นความรวดเร็วในการแพร่กระจายข่าวสารจนมีอิทธิพลต่อวิถีชีวิตของคนในสังคมอย่างกว้างขวางในปัจจุบัน นำไปสู่ความเคลื่อนไหวทางสังคมที่เรียกร้องให้ภาครัฐพัฒนาการดำเนินงานให้โปร่งใสและมีประสิทธิภาพซึ่งอาจส่งผลให้เกิดความไม่สงบในสังคมขึ้นได้ง่ายหากเกิดกระแสสังคมที่ขาดความเชื่อมั่นในรัฐ เกิดเป็นแรงผลักดันให้ภาครัฐต้องยิ่งตระหนักถึงความจำเป็นในการปรับเปลี่ยนรูปแบบการบริหารจัดการให้สามารถเชื่อมโยงและเปิดโอกาสให้ทุกภาคส่วนเข้ามาเป็นภาคีการพัฒนาขับเคลื่อนประเทศอย่างมีส่วนร่วมและมีประสิทธิภาพยิ่งขึ้น เพื่อฟื้นฟูความเชื่อมั่นในรัฐให้กลับคืนมา

การพัฒนาการบริหารจัดการภาครัฐเพื่อส่งเสริมทุนทางสถาบันของประเทศไทยในระยะเวลาของแผนพัฒนาฯ ฉบับที่ ๑๓ จึงอยู่ที่การยกระดับคุณภาพและประสิทธิภาพของการบริหารจัดการภาครัฐให้สามารถตอบสนองต่อความต้องการของประชาชนได้อย่างเป็นรูปธรรมและทันต่อสถานการณ์ โดยเร่งปรับตัวให้เท่าทันการเปลี่ยนแปลง สามารถให้บริการที่มีคุณภาพมาตรฐานแก่ประชาชนทุกคนอย่างเท่าเทียม มีการเชื่อมโยงจากส่วนกลางสู่ท้องถิ่นได้อย่างมีบูรณาการ และมีธรรมาภิบาล เพื่อรักษาเสถียรภาพทางสังคมและฟื้นฟูความเชื่อมั่นในรัฐ เป็นการเสริมสร้างทุนทางสถาบันของประเทศ ซึ่งการปฏิรูปภาครัฐเป็นประเด็นท้าทายที่สำคัญของไทยมาอย่างต่อเนื่อง โดยเฉพาะอย่างยิ่งในยุคที่คนในสังคมส่วนใหญ่มีความตระหนักรู้ด้านสิทธิมนุษยชน ภาครัฐจึงต้องเร่งพัฒนากลไกทางสถาบันที่เอื้อต่อการเปลี่ยนแปลงสู่ดิจิทัลและนำเทคโนโลยีมาใช้ในการให้บริการสาธารณะให้มีความสะดวกรวดเร็วและมีประสิทธิภาพยิ่งขึ้น ร่วมกับการใช้ข้อมูลและกระบวนการมีส่วนร่วมในการออกแบบนโยบายสาธารณะและการกำกับดูแลการดำเนินงานของรัฐให้เท่าทันต่อการเปลี่ยนแปลงและสอดคล้องกับสถานการณ์ที่ปรับเปลี่ยนไปได้อย่างฉับไว เพื่อเสริมสร้างความสามารถของประเทศในการรับมือกับการเปลี่ยนแปลงและความเสี่ยงภายใต้บริบทโลกใหม่ โดยภาครัฐต้องทบทวนบทบาทและกระบวนการทำงาน เน้นการพัฒนาสมรรถนะให้ยึดหยุ่นคล่องตัว เชื่อมโยงและเปิดกว้าง ควบคู่กับการพัฒนาข้อมูลและบริการภาครัฐในรูปแบบดิจิทัล เพื่อให้ประชาชนและภาคธุรกิจ

สามารถเข้าถึงได้อย่างสะดวกรวดเร็วและประหยัด เพื่อให้สามารถให้บริการสาธารณะที่มีคุณภาพได้อย่างมีประสิทธิภาพ สามารถเข้าถึงได้อย่างทั่วถึง เท่าเทียม และเท่าทันต่อความต้องการและความคาดหวังของประชาชนและทุกภาคส่วน ซึ่งต้องมีการปรับระบบการบริหารจัดการทรัพยากรบุคคลภาครัฐ โดยให้ความสำคัญกับการพัฒนาบุคลากรให้มีทักษะที่จำเป็นในการให้บริการภาครัฐแบบดิจิทัล รวมถึงยกเลิกกฎหมายที่ล้าสมัย หมดความจำเป็น พร้อมกับการพัฒนากฎหมายและกฎระเบียบให้เอื้อต่อการพัฒนาประเทศในอนาคต เพื่อให้ประเทศไทยมีภาครัฐที่มีสมรรถนะ ทันสมัย คล่องตัว และตอบโจทย์ประชาชน สามารถเป็นปัจจัยผลักดันการพลิกโฉมประเทศได้อย่างแท้จริง

### ส่วนที่ ๓ วัตถุประสงค์ เป้าหมาย และหมุดหมายการพัฒนา

#### ๓.๑ วัตถุประสงค์และเป้าหมายการพัฒนา

การพัฒนาประเทศในระยะ ๕ ปี ของแผนพัฒนาฯ ฉบับที่ ๑๓ ให้สามารถก้าวข้ามความท้าทายที่เป็นอุปสรรคต่อการบรรลุเป้าหมายตามยุทธศาสตร์ชาติ จำเป็นจะต้องเร่งแก้ไขจุดอ่อนและข้อจำกัดของประเทศที่มีอยู่เดิม รวมทั้งเพิ่มศักยภาพในการรับมือกับความสำคัญที่มาจาก การเปลี่ยนแปลงของบริบททั้งจากภายนอกและภายใน ตลอดจนการเสริมสร้างความสามารถในการสร้างสรรค์ประโยชน์จากโอกาสที่เกิดขึ้นได้อย่างเหมาะสมและทันทั่วถึง ด้วยเหตุนี้ การกำหนดทิศทางการพัฒนาประเทศในระยะของแผนพัฒนาฯ ฉบับที่ ๑๓ จึงมีวัตถุประสงค์เพื่อ **พลิกโฉมประเทศไทย “สังคมก้าวหน้า เศรษฐกิจสร้างมูลค่าอย่างยั่งยืน”** ซึ่งหมายถึงการสร้างการเปลี่ยนแปลงที่ครอบคลุมตั้งแต่ระดับโครงสร้าง นโยบาย และกลไก เพื่อมุ่งเสริมสร้างสังคมที่ก้าวหน้า พลวัตของโลก และเกื้อหนุนให้คนไทยมีโอกาสที่จะพัฒนาตนเองได้อย่างเต็มศักยภาพ พร้อมกับการยกระดับกิจกรรมการผลิตและการให้บริการให้สามารถสร้างมูลค่าเพิ่มที่สูงขึ้น โดยอยู่บนพื้นฐานของความยั่งยืนทางสิ่งแวดล้อม

เพื่อให้เป็นไปตามวัตถุประสงค์ข้างต้น แผนพัฒนาฯ ฉบับที่ ๑๓ จึงได้กำหนดเป้าหมายหลักของการพัฒนาจำนวน ๕ ประการ ประกอบด้วย

**๓.๑.๑ การปรับโครงสร้างภาคการผลิตและบริการสู่เศรษฐกิจฐานนวัตกรรม** มุ่งยกระดับขีดความสามารถในการแข่งขันของภาคการผลิตและบริการสำคัญ ผ่านการผลักดันส่งเสริมการสร้างมูลค่าเพิ่มโดยใช้นวัตกรรม เทคโนโลยี และความคิดสร้างสรรค์ ที่ตอบโจทย์พัฒนาการของสังคมยุคใหม่และเป็นมิตรต่อสิ่งแวดล้อม พร้อมทั้งให้ความสำคัญกับการเชื่อมโยงเศรษฐกิจท้องถิ่นและผู้ประกอบการรายย่อยกับห่วงโซ่มูลค่าของภาคการผลิตและบริการเป้าหมาย รวมถึงพัฒนาระบบนิเวศที่ส่งเสริมการค้าการลงทุนและนวัตกรรม

**๓.๑.๒ การพัฒนาคนสำหรับโลกยุคใหม่** มุ่งพัฒนาให้คนไทยมีทักษะและคุณลักษณะที่เหมาะสมกับโลกยุคใหม่ ทั้งทักษะในด้านความรู้ ทักษะทางพฤติกรรม และคุณลักษณะตามบรรทัดฐานที่ดีของสังคม และเร่งรัดการเตรียมพร้อมกำลังคนให้มีคุณภาพสอดคล้องกับความต้องการของตลาดแรงงาน และเอื้อต่อการปรับโครงสร้างเศรษฐกิจไปสู่ภาคการผลิตและบริการเป้าหมายที่มีศักยภาพและผลิตภาพสูงขึ้น รวมทั้งให้ความสำคัญกับการสร้างหลักประกันและความคุ้มครองทางสังคมที่สามารถส่งเสริมความมั่นคงในชีวิต

**๓.๑.๓ การมุ่งสู่สังคมแห่งโอกาสและความเป็นธรรม** มุ่งลดความเหลื่อมล้ำทางเศรษฐกิจและสังคม ทั้งในเชิงรายได้ พื้นที่ ความมั่งคั่ง และการแข่งขันของภาคธุรกิจ ด้วยการสนับสนุนช่วยเหลือกลุ่มเปราะบาง และผู้ด้อยโอกาสให้มีโอกาสในการเลื่อนสถานะทางเศรษฐกิจและสังคม กระจายโอกาสทางเศรษฐกิจ

และจัดให้มีบริการสาธารณะที่มีคุณภาพอย่างทั่วถึงและเท่าเทียมในทุกพื้นที่ พร้อมทั้งเพิ่มโอกาสในการแข่งขันของภาคธุรกิจให้เปิดกว้างและเป็นธรรม

**๓.๑.๔ การเปลี่ยนผ่านการผลิตและบริโภคไปสู่ความยั่งยืน** มุ่งลดการก่อมลพิษ ควบคู่ไปกับการผลักดันให้เกิดการใช้ทรัพยากรธรรมชาติอย่างมีประสิทธิภาพและสอดคล้องกับขีดความสามารถในการรองรับของระบบนิเวศ ตลอดจนลดปริมาณการปล่อยก๊าซเรือนกระจกเพื่อให้ประเทศไทยบรรลุเป้าหมายความเป็นกลางทางคาร์บอนภายในปี ๒๕๙๓ และบรรลุเป้าหมายการปล่อยก๊าซเรือนกระจกสุทธิเป็นศูนย์ภายในปี ๒๖๐๘

**๓.๑.๕ การเสริมสร้างความสามารถของประเทศในการรับมือกับการเปลี่ยนแปลงและความเสี่ยงภายใต้บริบทโลกใหม่** มุ่งสร้างความพร้อมในการรับมือและแสวงหาโอกาสจากการเป็นสังคมสูงวัย การเปลี่ยนแปลงสภาพภูมิอากาศ ภัยโรคระบาด และภัยคุกคามทางไซเบอร์ พัฒนาโครงสร้างพื้นฐานและกลไกทางสถาบันที่เอื้อต่อการเปลี่ยนแปลงสู่ดิจิทัล รวมทั้งปรับปรุงโครงสร้างและระบบการบริหารงานของภาครัฐให้สามารถตอบสนองต่อการเปลี่ยนแปลงของบริบททางเศรษฐกิจ สังคม และเทคโนโลยีได้อย่างทันเวลา มีประสิทธิภาพ และมีธรรมาภิบาล

โดยตัวชี้วัดและค่าเป้าหมายของแต่ละเป้าหมายหลัก มีดังนี้

เป้าหมายหลัก	ตัวชี้วัด	สถานะปัจจุบัน	ค่าเป้าหมายในปี ๒๕๗๐
๑. การปรับโครงสร้างภาคการผลิตและบริการสู่เศรษฐกิจฐานนวัตกรรม	รายได้ประชาชาติต่อหัว	๗,๐๙๗ เจริญรัฐต่อปี (๒๒๗,๐๐๐ บาท) ในปี ๒๕๖๔	๙,๓๐๐ เจริญรัฐต่อปี (๓๐๐,๐๐๐ บาท)
๒. การพัฒนานคนสำหรับโลกยุคใหม่	ดัชนีความก้าวหน้าของคน (ประกอบด้วยตัวชี้วัดใน ๘ ด้าน ได้แก่ สุขภาพ การศึกษา ชีวิตการทำงาน รายได้ ที่อยู่อาศัยและสภาพแวดล้อม ชีวิตครอบครัวและชุมชน การคมนาคมและการสื่อสาร และการมีส่วนร่วม)	๐.๖๕๐๑ (ความก้าวหน้าของคนอยู่ในระดับปานกลาง) ในปี ๒๕๖๓	๐.๗๒๐๙ (ความก้าวหน้าของคนอยู่ในระดับสูง)
๓. การมุ่งสู่สังคมแห่งโอกาสและความเป็นธรรม	ความแตกต่างของความเป็นอยู่ (รายจ่าย) ระหว่างกลุ่มประชากรที่มีฐานะทางเศรษฐกิจสูงสุด ร้อยละ ๑๐ และต่ำสุดร้อยละ ๔๐	๕.๖๘ เท่า ในปี ๒๕๖๓	ต่ำกว่า ๕ เท่า
๔. การเปลี่ยนผ่านการผลิตและบริโภคไปสู่ความยั่งยืน	ปริมาณการปล่อยก๊าซเรือนกระจก	ในปี ๒๕๖๒ การปล่อยก๊าซเรือนกระจกในภาคพลังงานและขนส่ง ลดลงร้อยละ ๑๗ เมื่อเทียบกับปริมาณการปล่อยก๊าซเรือนกระจกในกรณีปกติ	การปล่อยก๊าซเรือนกระจกโดยรวม (ครอบคลุมภาคพลังงาน/คมนาคมและขนส่ง/กระบวนการทางอุตสาหกรรม/การจัดการของเสีย) ลดลงไม่น้อยกว่าร้อยละ ๒๐ เมื่อเทียบกับปริมาณการปล่อยก๊าซเรือนกระจก

เป้าหมายหลัก	ตัวชี้วัด	สถานะปัจจุบัน	ค่าเป้าหมายในปี ๒๕๗๐ ในกรณีปกติ
๕. การเสริมสร้าง ความสามารถของ ประเทศในการรับมือ กับการเปลี่ยนแปลง และความเสี่ยงภายใต้ บริบทโลกใหม่	ดัชนีรวมสะท้อนความสามารถในการรับมือกับการเปลี่ยนแปลง ประกอบด้วย ๔ ตัวชี้วัดย่อย ได้แก่		
	๑) ชีตความสามารถของ การปฏิบัติตามกฎอนามัยระหว่าง ประเทศและการเตรียมความพร้อม ฉุกเฉินด้านสุขภาพ	ร้อยละ ๘๕ ในปี ๒๕๖๓	ร้อยละ ๙๐ โดยสมรรถนะหลัก แต่ละด้านไม่ต่ำกว่า ร้อยละ ๘๐
	๒) อันดับความเสี่ยงด้านภูมิอากาศ	อันดับเฉลี่ย ๕ ปี (๒๕๕๘-๒๕๖๒) เท่ากับ ๓๖.๘	อันดับเฉลี่ย ๕ ปี (๒๕๖๖-๒๕๗๐) ไม่น้อยกว่า ๔๐ <sup>๑</sup>
	๓) อันดับความสามารถ ในการแข่งขันด้านดิจิทัล	อันดับที่ ๓๘ ในปี ๒๕๖๔	อันดับที่ ๓๐
	๔) อันดับประสิทธิภาพของรัฐบาล	อันดับที่ ๒๐ ในปี ๒๕๖๔	อันดับที่ ๑๕

ทั้งนี้ ตัวชี้วัดและค่าเป้าหมายของแต่ละเป้าหมายหลัก เป็นตัวชี้วัดร่วมที่ต้องการอาศัยการดำเนินงานจากหลายหมวดหมายการพัฒนาประกอบกัน และใช้ในการวัดผลสัมฤทธิ์ของแผนในภาพรวม

## ๓.๒ หมวดหมายการพัฒนา

เพื่อถ่ายทอดเป้าหมายหลักไปสู่ภาพของการขับเคลื่อนที่ชัดเจนในลักษณะของวาระการพัฒนาที่เอื้อให้เกิดการทำงานร่วมกันของหลายหน่วยงานและหลายภาคส่วนในการผลักดันการพัฒนาเรื่องใดเรื่องหนึ่งให้เกิดผลได้อย่างเป็นรูปธรรม แผนพัฒนาฯ ฉบับที่ ๑๓ จึงได้กำหนด**หมวดหมายการพัฒนา** จำนวน ๑๓ หมวดหมาย ซึ่งเป็นการบ่งบอกถึงสิ่งที่ประเทศไทยปรารถนาจะ “เป็น” หรือมุ่งหวังจะ “มี” เพื่อสะท้อนประเด็นการพัฒนาที่มีลำดับความสำคัญสูงต่อการพลิกโฉมประเทศไทยสู่ “สังคมก้าวหน้า เศรษฐกิจสร้างมูลค่าอย่างยั่งยืน” โดยหมวดหมายทั้ง ๑๓ ประการ แบ่งออกได้เป็น ๔ มิติ ดังนี้

### ๓.๒.๑ มิติภาคการผลิตและบริการเป้าหมาย

- หมวดหมายที่ ๑ ไทยเป็นประเทศชั้นนำด้านสินค้าเกษตรและเกษตรแปรรูปมูลค่าสูง
- หมวดหมายที่ ๒ ไทยเป็นจุดหมายของการท่องเที่ยวที่เน้นคุณภาพและความยั่งยืน
- หมวดหมายที่ ๓ ไทยเป็นฐานการผลิตยานยนต์ไฟฟ้าที่สำคัญของโลก
- หมวดหมายที่ ๔ ไทยเป็นศูนย์กลางทางการแพทย์และสุขภาพมูลค่าสูง
- หมวดหมายที่ ๕ ไทยเป็นประตูการค้าการลงทุนและยุทธศาสตร์ทางโลจิสติกส์ที่สำคัญของภูมิภาค
- หมวดหมายที่ ๖ ไทยเป็นศูนย์กลางอุตสาหกรรมอิเล็กทรอนิกส์อัจฉริยะและอุตสาหกรรม

<sup>๑</sup> ตัวเลขอันดับที่น้อย แสดงถึงระดับผลกระทบจากสภาพอากาศที่สูง



## ดิจิทัลของอาเซียน

### ๓.๒.๒ มิติโอกาสและความเสมอภาคทางเศรษฐกิจและสังคม

- หมวดหมู่ที่ ๗ ไทยมีวิสาหกิจขนาดกลางและขนาดย่อมที่เข้มแข็ง มีศักยภาพสูง และสามารถแข่งขันได้
- หมวดหมู่ที่ ๘ ไทยมีพื้นที่และเมืองอัจฉริยะที่น่าอยู่ ปลอดภัย เดิบดีได้อย่างยั่งยืน
- หมวดหมู่ที่ ๙ ไทยมีความยากจนข้ามรุ่นลดลง และมีความคุ้มครองทางสังคมที่เพียงพอเหมาะสม

### ๓.๒.๓ มิติความยั่งยืนของทรัพยากรธรรมชาติและสิ่งแวดล้อม

- หมวดหมู่ที่ ๑๐ ไทยมีเศรษฐกิจหมุนเวียนและสังคมคาร์บอนต่ำ
- หมวดหมู่ที่ ๑๑ ไทยสามารถลดความเสี่ยงและผลกระทบจากภัยธรรมชาติและ การเปลี่ยนแปลงสภาพภูมิอากาศ

### ๓.๒.๔ มิติปัจจัยผลักดันการพลิกโฉมประเทศ

- หมวดหมู่ที่ ๑๒ ไทยมีกำลังคนสมรรถนะสูง มุ่งเรียนรู้อย่างต่อเนื่อง ตอบโจทย์การพัฒนาแห่งอนาคต
- หมวดหมู่ที่ ๑๓ ไทยมีภาครัฐที่ทันสมัย มีประสิทธิภาพ และตอบโจทย์ประชาชน

ความเชื่อมโยงระหว่างหมวดหมู่การพัฒนากับเป้าหมายหลักแสดงไว้ในแผนภาพที่ ๓.๑ โดยหมวดหมู่ การพัฒนาที่กำหนดขึ้นเป็นประเด็นที่มีลักษณะเชิงบูรณาการที่ครอบคลุมการพัฒนาตั้งแต่ในระดับต้นน้ำจนถึง ปลายน้ำ และสามารถนำไปสู่ผลพัฒนาทั้งในมิติเศรษฐกิจ สังคม ทรัพยากรธรรมชาติและสิ่งแวดล้อม ไปพร้อม ๆ กัน ทำให้หมวดหมู่แต่ละประการสามารถสนับสนุนเป้าหมายหลักได้มากกว่าหนึ่งข้อ นอกจากนี้ การพัฒนาภายใต้แต่ละหมวดหมู่ไม่ได้แยกขาดจากกัน แต่มีการสนับสนุนหรือเอื้อประโยชน์ซึ่งกันและกัน

## แผนภาพที่ ๓.๑ ความเชื่อมโยงระหว่างหมุดหมายการพัฒนากับเป้าหมายหลัก



## ส่วนที่ ๔ แผนกลยุทธ์รายหมุดหมาย

### หมุดหมายที่ ๑ ไทยเป็นประเทศชั้นนำด้านสินค้าเกษตรและเกษตรแปรรูปมูลค่าสูง

#### ๑. สถานการณ์การพัฒนาที่ผ่านมา

การพัฒนาภาคการเกษตรที่ผ่านมา เน้นการผลิตเพื่อการส่งออกและการเป็นวัตถุดิบให้กับอุตสาหกรรมต่อเนื่องในการสร้างรายได้เข้าสู่ประเทศ ผ่านการขยายพื้นที่เพาะปลูก การพัฒนาปัจจัยการผลิตให้มีคุณภาพ การพัฒนาและใช้เทคโนโลยีอย่างต่อเนื่อง ซึ่งสามารถเพิ่มประสิทธิภาพการผลิตได้ในระดับหนึ่ง โดยในปี ๒๕๖๒ ผลิตภัณท์มวลรวมในประเทศของภาคการเกษตรและการแปรรูปที่เกี่ยวข้อง มีมูลค่า ๑,๔๗๗,๕๘๙ ล้านบาท ซึ่งกิจกรรมทางเศรษฐกิจที่เกี่ยวข้องกับการผลิตสินค้าเกษตร อุตสาหกรรมอาหาร และอุตสาหกรรมเครื่องดื่มนั้น มีมูลค่ารวมคิดเป็นร้อยละ ๗๔.๕ ของผลิตภัณท์มวลรวมในประเทศของภาคการเกษตรและการแปรรูปที่เกี่ยวข้องปี ๒๕๖๒

แม้ว่ารัฐบาลได้ให้การส่งเสริมการผลิตและพัฒนาภาคการเกษตรตลอดห่วงโซ่อุปทาน แต่ยังมีข้อจำกัดที่สำคัญในการยกระดับการพัฒนาภาคเกษตรของไทย อาทิ ๑) น้ำเพื่อการเกษตร โดยร้อยละ ๘๓ ของพื้นที่การเกษตรอยู่นอกเขตชลประทาน ๒) การเพาะปลูกในพื้นที่ไม่เหมาะสม โดยร้อยละ ๓๐ ของพื้นที่การเกษตรเป็นพื้นที่ดินที่ไม่เหมาะสมกับการผลิตพืชและเป็นกลุ่มดินมีปัญหา ๓) การถือครองที่ดินพื้นที่การเกษตรที่เกษตรกรเป็นเจ้าของมีแนวโน้มลดลงเหลือประมาณร้อยละ ๔๘ ของพื้นที่การเกษตรทั้งหมด ๔) มลพิษทางอากาศที่เกิดจากการเผาวัสดุเหลือทิ้งในพื้นที่การเกษตร ๕) ขาดการเชื่อมโยงในลักษณะของคลัสเตอร์ ตลอดห่วงโซ่มูลค่าของสถาบันเกษตรกรและเครือข่าย เพื่อเพิ่มอำนาจต่อรองในตลาดและลดต้นทุนการดำเนินธุรกิจ ๖) ความไม่สอดคล้องกันของปริมาณและคุณภาพผลผลิต กับความต้องการของตลาดทั้งในด้านการบริโภคทางตรงและการเป็นวัตถุดิบแปรรูปผลิตภัณท์ ๗) การผลิตและส่งออกสินค้าเกษตรเป็นวัตถุดิบหรือแปรรูปเป็นผลิตภัณท์ที่มีมูลค่าเพิ่มต่ำ ไม่สร้างมูลค่าเพิ่ม ๘) แนวโน้มแรงงานในภาคเกษตรไทยที่มีอายุเฉลี่ยสูงขึ้น ขณะเดียวกัน ยังมีปัจจัยภายนอกที่สำคัญที่ส่งผลให้การพัฒนาภาคเกษตรของไทยไม่สามารถยกระดับและเติบโตอย่างต่อเนื่อง ประกอบด้วย ๑) ภัยพิบัติทางธรรมชาติมีแนวโน้มเพิ่มสูงขึ้น ไม่ว่าจะเป็น ภัยแล้ง อุทกภัย และวาตภัย รวมถึงการระบาดของโรคที่เกิดกับพืชและสัตว์ ๒) ความผันผวนของราคาสินค้าเกษตรที่เกิดจากการผลิตสินค้าตามฤดูกาลและภาวะเศรษฐกิจโลก และ ๓) การนำเข้าประเด็นทางสังคมมาเป็นมาตรฐานทางการค้าระหว่างประเทศและประเทศคู่ค้าเพิ่มมากขึ้น อาทิ มาตรฐานแรงงาน มาตรฐานสิ่งแวดล้อม

อย่างไรก็ดี ความต้องการอาหารที่เพิ่มมากขึ้น การใช้ประโยชน์จากวัตถุดิบทางการเกษตรและของเหลือภาคเกษตรที่หลากหลายมากขึ้น และความตระหนักของผู้ผลิตและผู้บริโภคเกี่ยวกับการผลิตที่เป็นมิตรต่อสิ่งแวดล้อมเพิ่มมากขึ้น เป็นโอกาสให้ภาคการเกษตรไทยปรับเปลี่ยนรูปแบบการผลิตจาก “ผลิตมากแต่สร้างรายได้น้อย” ไปสู่การผลิตสินค้าคุณภาพสูงที่ “ผลิตน้อยแต่สร้างรายได้มาก” เพื่อให้ประเทศไทยเป็นประเทศชั้นนำด้านสินค้าเกษตรและเกษตรแปรรูปมูลค่าสูง แต่เมื่อพิจารณาความพร้อมของภาคเกษตรของไทยในการปรับเปลี่ยนรูปแบบการผลิตให้สามารถผลิตและจำหน่ายสินค้าเกษตรและเกษตรแปรรูปมูลค่าสูงนั้น พบว่า

ยังมีประเด็นสำคัญที่จำเป็นจะต้องสร้างความชัดเจน ปรับปรุง และยกระดับ เพื่อลดข้อจำกัดและเอื้อให้เกิดการผลิตสินค้าเกษตรและเกษตรแปรรูปมูลค่าสูง กล่าวคือ ตั้งแต่ต้นน้ำ ได้แก่ ๑) เทคโนโลยีและนวัตกรรม การเกษตรสมัยใหม่ที่เฉพาะเจาะจงยังมีการใช้ไม่มาก ๒) ฐานข้อมูลภาคการเกษตรที่มีอยู่เป็นจำนวนมาก ยังขาดการเชื่อมโยงและใช้ประโยชน์ในการบริหารจัดการภาคการเกษตร ๓) ความรู้ความเข้าใจเกี่ยวกับการสร้างมูลค่าเพิ่มจากการผลิตภาคเกษตรที่เป็นมิตรกับสิ่งแวดล้อมยังอยู่ในวงแคบ อาทิ การปลูกไม้เศรษฐกิจ การท่องเที่ยวเชิงเกษตร ๔) ระบบประกันภัยพืชผลยังไม่จูงใจให้เกษตรกรซื้อประกันโดยสมัครใจ สำหรับกลางน้ำ ประกอบด้วย ประเด็น ๕) นวัตกรรมการแปรรูปอาหาร ยังมีจำนวนสิทธิบัตรด้านเทคโนโลยีอุตสาหกรรมอาหารที่น้อยกว่าต่างประเทศ แม้ว่าจะมีเมืองนวัตกรรมอาหาร และมีมูลค่าการลงทุนในการวิจัยและพัฒนาที่สูง ๖) ความพร้อมของโครงสร้างพื้นฐานด้านคุณภาพในการทดสอบอาหารใหม่ และการขึ้นทะเบียนอาหารใหม่ ยังมีน้อยและล่าช้า รวมถึงประเด็นปลายน้ำ ได้แก่ ๗) ตลาดสินค้าเกษตรและเกษตรแปรรูปมูลค่าสูงยังไม่มี ความชัดเจน อาทิ อาหารทางการแพทย์ อาหารสุขภาพ สารสำคัญจากพืชสมุนไพร เคมีชีวภาพ ๘) ตลาดกลางจำหน่ายสินค้าเกษตรและผลิตภัณฑ์ยังมีอยู่อย่างจำกัด และปัจจัยสนับสนุน ได้แก่ ๙) การบริหารจัดการอุปสงค์และอุปทานของน้ำยังไม่เหมาะสม ทั้งในด้านการจัดหา จัดสรร พื้นฟูพัฒนาแหล่งน้ำ และเทคนิคการบริหารจัดการน้ำ รวมถึงการจัดการน้ำเสีย เนื่องจากยังมีความต้องการน้ำที่ยังจัดการไม่ได้กว่า ๗๐,๐๐๐ ล้านลูกบาศก์เมตร และไม่สามารถจัดการกับความเสียหายท่วม/น้ำแล้งได้ ๑๐) ระบบรับรองมาตรฐานความปลอดภัยสินค้าเกษตรมีจำนวนมากและมีข้อกำหนดการผ่านเกณฑ์มาตรฐานที่แตกต่างกัน ทำให้ผู้ผลิตมีต้นทุนสูงในการขอรับรองมาตรฐานหากต้องการจำหน่ายสินค้าเกษตรแก่ตลาดปลายทางที่ยอมรับมาตรฐานความปลอดภัยสินค้าเกษตรที่ต่างกัน ๑๑) ระบบการรวบรวม ขนส่ง และกระจายสินค้าเกษตรที่ทันสมัยและมีประสิทธิภาพในปัจจุบันยังไม่เพียงพอกับความต้องการ และจำเป็นต้องได้รับการปรับปรุงการบริหารจัดการให้ทันสมัยและรวดเร็ว และ ๑๒) กลไกในการเชื่อมโยงผู้มีส่วนเกี่ยวข้องในห่วงโซ่อุปทานยังไม่มีประสิทธิภาพ

## ๒. เป้าหมายการพัฒนา

### ๒.๑ ความเชื่อมโยงของหมุดหมายกับเป้าหมายหลักของแผนพัฒนาฯ ฉบับที่ ๑๓ และยุทธศาสตร์ชาติ

หมุดหมายที่ ๑ ไทยเป็นประเทศชั้นนำด้านสินค้าเกษตรและเกษตรแปรรูปมูลค่าสูง มีความเชื่อมโยงกับเป้าหมายหลักของแผนพัฒนาฯ ฉบับที่ ๑๓ ทั้ง ๕ เป้าหมาย ได้แก่ เป้าหมายที่ ๑) การปรับโครงสร้างภาคการผลิตและบริการสู่เศรษฐกิจฐานนวัตกรรม โดยยกระดับให้มีขีดความสามารถในการแข่งขัน และเศรษฐกิจท้องถิ่นและผู้ประกอบการรายย่อยสามารถเชื่อมโยงกับห่วงโซ่มูลค่าของภาคการผลิตและบริการเป้าหมาย เป้าหมายที่ ๒) การพัฒนาคนสำหรับโลกยุคใหม่ โดยสนับสนุนให้กำลังคนมีคุณภาพ สอดคล้องกับความต้องการของภาคการผลิตเป้าหมาย เป้าหมายที่ ๓) การมุ่งสู่สังคมแห่งโอกาสและความเป็นธรรม โดยลดความเหลื่อมล้ำทั้งในเชิงรายได้และความมั่นคง รวมถึงโอกาสในการแข่งขันของภาคธุรกิจ และให้กลุ่มเปราะบางและผู้ด้อยโอกาสมีโอกาสในการเลื่อนชั้นทางเศรษฐกิจและสังคมสูงขึ้น เป้าหมายที่ ๔) การเปลี่ยนผ่านการผลิตและบริการไปสู่ความยั่งยืน โดยการใช้ทรัพยากรธรรมชาติในการผลิตและบริการอย่างมีประสิทธิภาพและสอดคล้องกับขีดความสามารถในการรองรับของระบบนิเวศ และ เป้าหมายที่ ๕) การเสริมสร้างความสามารถของประเทศในการรับมือกับการเปลี่ยนแปลงและความเสี่ยงภายใต้บริบทโลกใหม่ โดยประเทศไทยมีความสามารถในการรับมือ

กับภัยคุกคามที่สำคัญในอนาคต โดยเฉพาะการเปลี่ยนแปลงสภาพภูมิอากาศ โรคระบาดร้ายแรงและโรคอุบัติใหม่ และภัยคุกคามทางไซเบอร์

เป้าหมายของหมุดหมายที่ ๑ เมื่อพิจารณาความเชื่อมโยงกับยุทธศาสตร์ชาติ พบว่า มีความสอดคล้องกับยุทธศาสตร์ชาติ จำนวน ๓ ด้าน ได้แก่ ๑) ด้านการสร้างขีดความสามารถในการแข่งขัน ในเป้าหมาย (๑) ประเทศไทยเป็นประเทศพัฒนาแล้ว เศรษฐกิจเติบโตอย่างมีเสถียรภาพและยั่งยืน และ (๒) ประเทศไทยมีขีดความสามารถในการแข่งขันสูงขึ้น โดยมีแผนแม่บทภายใต้ยุทธศาสตร์ชาติ ประเด็นเกษตร ที่ให้ความสำคัญกับการยกระดับการผลิตให้เข้าสู่คุณภาพมาตรฐานความปลอดภัย การใช้ประโยชน์จากความโดดเด่นและเอกลักษณ์ของสินค้าเกษตร รวมถึงความหลากหลายทางชีวภาพในแต่ละพื้นที่เพื่อสร้างมูลค่าให้กับสินค้าเกษตร การประยุกต์ใช้เทคโนโลยีและนวัตกรรมสมัยใหม่ในการผลิตและการจัดการฟาร์ม ๒) ด้านการสร้างโอกาสและความเสมอภาคทางสังคม ในเป้าหมายการสร้างความเป็นธรรม และลดความเหลื่อมล้ำในทุกมิติ โดยมีแผนแม่บทภายใต้ยุทธศาสตร์ชาติ ประเด็นเศรษฐกิจฐานราก ที่ให้ความสำคัญกับการรวมกลุ่มในรูปแบบที่มีโครงสร้างกระจายรายได้ให้กับเศรษฐกิจและชุมชนได้อย่างเป็นรูปธรรม และมีกลไกขับเคลื่อนเศรษฐกิจฐานรากด้วยการดึงเอาพลังของภาคส่วนต่าง ๆ ทั้งภาคเอกชน ประชาสังคม และชุมชนท้องถิ่นมาร่วมขับเคลื่อน พร้อมทั้งสร้างความเข้มแข็งให้กับชุมชน และ๓) ด้านการสร้างการเติบโตบนคุณภาพชีวิตที่เป็นมิตรต่อสิ่งแวดล้อม ในเป้าหมายการใช้ประโยชน์และสร้างการเติบโตบนฐานทรัพยากรธรรมชาติและสิ่งแวดล้อมให้สมดุลภายในขีดความสามารถของระบบนิเวศ โดยมีแผนแม่บทภายใต้ยุทธศาสตร์ชาติ ประเด็นการเติบโตอย่างยั่งยืน ที่ให้ความสำคัญกับการเติบโตที่เน้นหลักการใช้ประโยชน์ การอนุรักษ์ การรักษา พื้นฟูและสร้างใหม่ เพื่อให้มีฐานทรัพยากรธรรมชาติและสิ่งแวดล้อมอย่างยั่งยืน ไม่ใช้ทรัพยากรธรรมชาติจนเกินความพอดี ไม่สร้างมลภาวะต่อสิ่งแวดล้อมจนเกินความสามารถในการรองรับและเยียวยาของระบบนิเวศ รวมถึงการผลิตและการบริโภคเป็นมิตรต่อสิ่งแวดล้อม

## ๒.๒ เป้าหมาย ตัวชี้วัด และค่าเป้าหมายของการพัฒนาระดับหมุดหมาย

### เป้าหมายที่ ๑ มูลค่าเพิ่มของสินค้าเกษตรและเกษตรแปรรูปสูงขึ้น

**ตัวชี้วัดที่ ๑.๑** ผลิตภัณฑ์มวลรวมในประเทศสาขาเกษตรเติบโต ร้อยละ ๔.๕ ต่อปี

**ตัวชี้วัดที่ ๑.๒** รายได้สุทธิต่อครัวเรือนเกษตรกร ไม่ต่ำกว่า ๕๓๗,๐๐๐ บาทต่อครัวเรือน เมื่อสิ้นสุดแผน

**ตัวชี้วัดที่ ๑.๓** พื้นที่เกษตรอินทรีย์ เพิ่มขึ้นเป็น ๒.๐ ล้านไร่ และพื้นที่เกษตรที่ได้รับการรับรองตามหลักการปฏิบัติทางการเกษตรที่ดีเพิ่มขึ้นเป็น ๒.๕ ล้านไร่ เมื่อสิ้นสุดแผน

**ตัวชี้วัดที่ ๑.๔** พื้นที่เพาะปลูกพืชที่ไม่เหมาะสมลดลงร้อยละ ๑๐ เมื่อสิ้นสุดแผน

### เป้าหมายที่ ๒ การพัฒนาโครงสร้างพื้นฐานและระบบบริหารจัดการ เพื่อคุณภาพ ความมั่นคงทางอาหาร และความยั่งยืนของภาคเกษตร

**ตัวชี้วัดที่ ๒.๑** ภาคเกษตรมีผลิตภาพการผลิตรวม เฉลี่ยร้อยละ ๑.๕ เมื่อสิ้นสุดแผน

**ตัวชี้วัดที่ ๒.๒** มีตลาดกลางสินค้าเกษตรภูมิภาคในภาคเหนือ ๒ แห่ง ภาคตะวันออกเฉียงเหนือ ๒ แห่ง ภาคใต้ ๒ แห่ง ภาคกลาง ๑ แห่ง และภาคตะวันออก ๑ แห่ง เมื่อสิ้นสุดแผน

- ตัวชี้วัดที่ ๒.๓ น้ำไหลลงอ่างเก็บน้ำทั้งประเทศมีปริมาณอย่างน้อย ๔๐,๐๐๐ ล้านลูกบาศก์เมตรต่อปี เมื่อสิ้นสุดแผน
- ตัวชี้วัดที่ ๒.๔ ระบบชลประทานมีประสิทธิภาพไม่ต่ำกว่าร้อยละ ๗๕ เมื่อสิ้นสุดแผน
- ตัวชี้วัดที่ ๒.๕ เกิดการใช้น้ำซ้ำในพื้นที่เกษตรนอกเขตชลประทาน ไม่ต่ำกว่าร้อยละ ๒๐ ของพื้นที่ เมื่อสิ้นสุดแผน
- ตัวชี้วัดที่ ๒.๖ มีพื้นที่ที่สามารถลดความเสี่ยงภัยน้ำท่วม-น้ำแล้ง และเกิดระบบจัดการน้ำชุมชน จำนวนไม่น้อยกว่า ๔,๐๐๐ ตำบล เมื่อสิ้นสุดแผน
- เป้าหมายที่ ๓** การเพิ่มศักยภาพและบทบาทของผู้ประกอบการเกษตรในฐานะหุ้นส่วนเศรษฐกิจของห่วงโซ่อุปทานที่ได้รับส่วนแบ่งประโยชน์อย่างเหมาะสมและเป็นธรรม
- ตัวชี้วัดที่ ๓.๑ จำนวนสหกรณ์ภาคเกษตรในชั้นที่ ๑ ตามเกณฑ์การจัดระดับความเข้มแข็งสหกรณ์เพิ่มขึ้นอย่างน้อยร้อยละ ๑๘ เมื่อสิ้นสุดแผน
- ตัวชี้วัดที่ ๓.๒ จำนวนกลุ่มเกษตรกรในชั้นที่ ๑ ตามเกณฑ์การจัดระดับความเข้มแข็งกลุ่มเกษตรกรเพิ่มขึ้นอย่างน้อยร้อยละ ๖ เมื่อสิ้นสุดแผน
- ตัวชี้วัดที่ ๓.๓ จำนวนวิสาหกิจชุมชนในระดับดี ตามเกณฑ์การจัดระดับความเข้มแข็งวิสาหกิจชุมชนเพิ่มขึ้นอย่างน้อยร้อยละ ๓๕ เมื่อสิ้นสุดแผน
- ตัวชี้วัดที่ ๓.๔ ผู้ประกอบการเกษตรเพิ่มขึ้นปีละ ๔,๐๐๐ ราย

๓. แผนที่กลยุทธ์



#### ๔. กลยุทธ์การพัฒนา

**กลยุทธ์ที่ ๑** การประยุกต์ใช้เทคโนโลยีและนวัตกรรมแบบมุ่งเป้า เพื่อให้เกิดการยกระดับกระบวนการผลิตและสร้างมูลค่าเพิ่ม

กลยุทธ์ย่อยที่ ๑.๑ สนับสนุนการวิจัยพัฒนาเทคโนโลยีและนวัตกรรมการผลิตและแปรรูปแบบมุ่งเป้า โดยการมีส่วนร่วมของภาคเอกชน เพื่อให้เกิดการนำงานวิจัยไปประยุกต์ใช้ตามความเหมาะสมของตลาด

กลยุทธ์ย่อยที่ ๑.๒ ส่งเสริมและขยายผลงานวิจัยจากหน่วยงานวิจัย มหาวิทยาลัยและสถาบันอาชีวศึกษา ภาคเอกชน และองค์กรเกษตรกรที่มีส่วนในการพัฒนาเทคโนโลยีนวัตกรรม เพื่อให้เกิดการใช้ประโยชน์จากผลงานวิจัยและสร้างการมีส่วนร่วมระหว่างผู้พัฒนาเทคโนโลยีและผู้ใช้งาน

**กลยุทธ์ที่ ๒** การส่งเสริมการผลิตและการขยายตัวของตลาดสินค้าเกษตรและผลิตภัณฑ์เกษตรแปรรูปที่มีมูลค่าเพิ่มสูง อาทิ ผลผลิตเกษตรปลอดภัย สมุนไพรแปรรูป อาหารทางการแพทย์ อาหารทางเลือก อาหารฟังก์ชัน พลังงาน วัสดุและเคมีชีวภาพ โปรตีนจากพืชและแมลง

กลยุทธ์ย่อยที่ ๒.๑ ส่งเสริมให้มีการพัฒนาและทำธุรกิจผลิตภัณฑ์เกษตรแปรรูปมูลค่าเพิ่มสูงที่มีศักยภาพทางการตลาดในอนาคต โดยให้มีการจัดทำแผนที่นำทางสำหรับการพัฒนาและส่งเสริมผลิตภัณฑ์เกษตรแปรรูปมูลค่าเพิ่มสูงรายผลิตภัณฑ์อย่างครบวงจร เพื่อนำไปสู่การส่งเสริมอย่างเป็นระบบ ต่อเนื่อง และมีประสิทธิภาพ ตลอดจนให้มีการพัฒนาและจัดทำข้อมูลผลิตภัณฑ์มวลรวมในประเทศ สาขาเกษตรแปรรูป

กลยุทธ์ย่อยที่ ๒.๒ กำหนดแผนที่นำทางในการพัฒนาและส่งเสริมการผลิตและใช้ผลิตภัณฑ์ชีวภาพที่ผลิตจากวัตถุดิบทางการเกษตร ของเหลือทิ้งจากกระบวนการผลิตภาคเกษตร และผลพลอยได้อื่น อาทิ พลังงาน วัสดุและเคมีชีวภาพ ปุ๋ยชีวภาพ วัคซีน สารชีวภัณฑ์ คาร์บอนเครดิต คาร์บอนซิงก์ รวมถึงการผลักดันไปสู่การปฏิบัติ

กลยุทธ์ย่อยที่ ๒.๓ ส่งเสริมให้เกษตรกรประยุกต์ใช้วิทยาศาสตร์ เทคโนโลยี นวัตกรรมกระบวนการผลิตที่หลากหลาย และคลังข้อมูลที่เกี่ยวข้องกับการเกษตร รวมถึงอัตลักษณ์ของท้องถิ่น ในการวิเคราะห์ วางแผนพัฒนาผลผลิตและประสิทธิภาพการผลิต แปรรูปสินค้าเกษตรและสร้างมูลค่าเพิ่มผลผลิต ที่สอดคล้องกับศักยภาพของพื้นที่และความต้องการของตลาด

กลยุทธ์ย่อยที่ ๒.๔ ส่งเสริมให้มีการปรับเปลี่ยนการเพาะปลูกพืชในพื้นที่ที่ไม่เหมาะสม ไปสู่การผลิตสินค้าเกษตรที่มีมูลค่าเพิ่มสูง

กลยุทธ์ย่อยที่ ๒.๕ รมรงค์ และส่งเสริมให้ผู้บริโภคมีการตระหนัก เลือกใช้ และบริโภคสินค้าเกษตรและเกษตรแปรรูปที่ปลอดภัย มีคุณภาพสูง และได้มาตรฐาน เพื่อกระตุ้นให้เกิดตลาดสินค้าคุณภาพในวงกว้างอย่างทั่วถึง

กลยุทธ์ย่อย ๒.๖ ส่งเสริมและสนับสนุนให้ส่วนราชการมีการใช้สินค้าเกษตรและสินค้าเกษตรแปรรูปที่ได้คุณภาพ อาทิ ผลผลิตจากการเกษตรสำหรับใช้ในโรงพยาบาล โรงเรียน และเรือนจำ อาหารทางการแพทย์



**กลยุทธ์ที่ ๓** การขยายผลรูปแบบเกษตรยั่งยืนที่เป็นมิตรกับสิ่งแวดล้อมและมีมูลค่าเพิ่มสูงจากแบบอย่างความสำเร็จในประเทศ เช่น เกษตรตามโมเดลเศรษฐกิจชีวภาพ เศรษฐกิจหมุนเวียน เศรษฐกิจสีเขียว เกษตรปลอดภัย วนเกษตร เกษตรอินทรีย์ ท่องเที่ยวเกษตร ประมงพื้นบ้าน การทำประมงถูกกฎหมาย และการปฏิบัติต่อแรงงานที่ถูกต้อง เป็นต้น

กลยุทธ์ย่อยที่ ๓.๑ ส่งเสริมการทำเกษตรยั่งยืนที่ตระหนักถึงผลกระทบต่อสิ่งแวดล้อมและการพัฒนาที่อาศัยธรรมชาติเป็นพื้นฐาน ผ่านการดำเนินการปกป้อง จัดการอย่างยั่งยืน และฟื้นฟูธรรมชาติหรือระบบนิเวศที่เปลี่ยนไป เพื่อคุณภาพชีวิตที่ดีของมนุษย์ และเป็นประโยชน์ต่อความหลากหลายทางชีวภาพ อาทิ การปลูกป่า เศรษฐกิจ การทำวนเกษตร การลดการเผาตอซัง การทำประมงถูกกฎหมาย การปฏิบัติต่อแรงงานที่ถูกต้อง

กลยุทธ์ย่อยที่ ๓.๒ สนับสนุนปัจจัยการผลิตที่จำเป็น เพื่อให้เกิดการขยายผลรูปแบบเกษตรกรรมเป็นมิตรกับสิ่งแวดล้อมและมีมูลค่าเพิ่มสูง อาทิ สารชีวภัณฑ์ ปุ๋ยชีวภาพ พร้อมทั้งให้มีการจัดเก็บข้อมูลปริมาณการผลิตและการใช้สารชีวภัณฑ์อย่างต่อเนื่อง

กลยุทธ์ย่อยที่ ๓.๓ จัดให้มีการบริหาร อนุรักษ์ เพาะพันธุ์ เพาะเลี้ยง พันธุ์พืชเฉพาะถิ่น สัตว์น้ำ และ ปศุสัตว์ เพื่อเพิ่มปริมาณผลผลิตทางการเกษตรตามธรรมชาติ

กลยุทธ์ย่อยที่ ๓.๔ ขยายผลแบบอย่างความสำเร็จในการบริหารจัดการเพื่อผลิตสินค้าเกษตรให้สอดคล้องกับทรัพยากรของชุมชนที่มีอยู่ให้มีประสิทธิภาพ

**กลยุทธ์ที่ ๔** การพัฒนาระบบบริหารจัดการน้ำเพื่อการเกษตรให้มีความสมดุลระหว่างอุปสงค์และอุปทาน รวมทั้งการใช้น้ำซ้ำ

กลยุทธ์ย่อยที่ ๔.๑ ส่งเสริมและผลักดันการเพิ่มพื้นที่ป่าต้นน้ำ/ป่าเศรษฐกิจที่สามารถสร้างรายได้ในพื้นที่ที่ไม่เหมาะสมสำหรับการปลูกพืช รวมทั้งเพิ่มปริมาณน้ำตามธรรมชาติให้น้ำเพียงพอต่อการใช้ทั้งระบบ

กลยุทธ์ย่อยที่ ๔.๒ เร่งพัฒนาและฟื้นฟูระบบชลประทานและการกระจายน้ำในพื้นที่เขตชลประทาน พร้อมทั้งพัฒนาและบริหารจัดการแหล่งน้ำนอกเขตชลประทาน รวมถึงแหล่งน้ำชุมชน ตลอดจนการจัดการตะกอนที่เหมาะสม โดยความร่วมมือระหว่างองค์กรปกครองส่วนท้องถิ่นร่วมและหน่วยงานที่เกี่ยวข้อง เพื่อเพิ่มแหล่งเก็บกักน้ำให้สามารถใช้ได้อย่างมีประสิทธิภาพ

กลยุทธ์ย่อยที่ ๔.๓ ดำเนินการให้มีการจัดการตะกอนอย่างเหมาะสม ตั้งแต่การมีระบบดักตะกอน การลดการชะล้างพังทลายของตะกอนในลำน้ำด้วยการปลูกพืชคลุมดินหรือพืชป้องกันกัดเซาะตลิ่ง เพื่อเพิ่มปริมาณและแหล่งเก็บกักน้ำให้สามารถใช้ได้อย่างมีประสิทธิภาพ

กลยุทธ์ย่อยที่ ๔.๔ บริหารจัดการและวางแผนการใช้น้ำอย่างเป็นระบบและสมดุล ตลอดจนพัฒนาและถ่ายทอดองค์ความรู้เกี่ยวกับการใช้น้ำที่มีประสิทธิภาพ อาทิ การใช้น้ำซ้ำ

### **กลยุทธ์ที่ ๕** การส่งเสริมให้เอกชนลงทุนพัฒนาตลาดกลางและตลาดออนไลน์สินค้าเกษตร รวมถึงสินค้ากลุ่มปศุสัตว์และประมง

กลยุทธ์ย่อยที่ ๕.๑ พัฒนาปัจจัยสนับสนุนที่เอื้อและจูงใจให้เอกชนลงทุนและพัฒนาตลาดกลางภูมิภาค/ตลาดในชุมชน

กลยุทธ์ย่อยที่ ๕.๒ ผลักดันให้มีการจัดเก็บข้อมูลราคาสินค้าเกษตรเปรียบเทียบระหว่างตลาดภูมิภาคและตลาดส่วนกลางอย่างต่อเนื่อง

กลยุทธ์ย่อยที่ ๕.๓ พัฒนาความรู้และทักษะให้เกษตรกรสามารถซื้อขายผลผลิตผ่านตลาดออนไลน์สินค้าเกษตร เช่น พืช ประมง และปศุสัตว์ เป็นต้น

### **กลยุทธ์ที่ ๖** การสนับสนุนระบบประกันภัยและรับรองคุณภาพมาตรฐานสินค้าเกษตรและสินค้าเกษตรแปรรูปที่เกษตรกรเข้าถึงได้

กลยุทธ์ย่อยที่ ๖.๑ เพิ่มประสิทธิภาพของระบบประกันภัยสินค้าเกษตรให้มีความหลากหลายและเหมาะสมกับรูปแบบการผลิตสินค้าเกษตร

กลยุทธ์ย่อยที่ ๖.๒ ดำเนินการให้มีการปรับลดต้นทุนการทำธุรกรรมของเกษตรกรที่เกี่ยวข้องกับการขอรับรองมาตรฐานต่าง ๆ ตลอดทั้งห่วงโซ่อุปทาน เพื่อเพิ่มโอกาสการเข้าถึงและจูงใจให้เกษตรกรมีการผลิตสินค้าที่มีคุณภาพได้มาตรฐานมากยิ่งขึ้น

กลยุทธ์ย่อยที่ ๖.๓ สนับสนุนบทบาทของเอกชนในการเชื่อมโยงผลผลิตของเกษตรกรที่ได้มาตรฐานเพื่อเข้าสู่ห่วงโซ่อุปทานสินค้าเกษตรสร้างมูลค่า

กลยุทธ์ย่อยที่ ๖.๔ เจรจาหรือทำข้อตกลงให้มาตรฐานสินค้าเกษตรและผลิตภัณฑ์ของไทยเป็นที่ยอมรับในต่างประเทศ

กลยุทธ์ย่อยที่ ๖.๕ เร่งพัฒนาโครงสร้างพื้นฐานทางคุณภาพของประเทศ รวมถึงกระบวนการทดสอบคุณภาพที่จำเป็น สำหรับการพัฒนาสินค้าเกษตรและเกษตรแปรรูปมูลค่าสูง

### **กลยุทธ์ที่ ๗** การพัฒนาประสิทธิภาพการบริหารจัดการฟาร์มและกิจกรรมหลังการเก็บเกี่ยว เพื่อลดต้นทุนและเพิ่มมูลค่าผลผลิตของเกษตรกร

กลยุทธ์ย่อยที่ ๗.๑ สนับสนุนบทบาทสถาบันเกษตรกร (สหกรณ์/กลุ่มเกษตรกร/วิสาหกิจชุมชน) ในฐานะหน่วยธุรกิจของเกษตรกร ให้ทำหน้าที่สนับสนุนการเพิ่มประสิทธิภาพการบริหารจัดการฟาร์ม กิจกรรมหลังการเก็บเกี่ยว และกระบวนการนำส่งผลผลิตจนถึงลูกค้าปลายทาง เพื่อลดต้นทุนและเพิ่มมูลค่าให้กับผลผลิตของเกษตรกร

กลยุทธ์ย่อยที่ ๗.๒ พัฒนาโครงสร้างพื้นฐานและสิ่งอำนวยความสะดวกในการรวบรวมและขนส่งสินค้าเกษตร เพื่อเชื่อมโยงผลผลิตตลอดห่วงโซ่อุปทานสินค้าเกษตร

กลยุทธ์ย่อยที่ ๗.๓ พัฒนาให้มีการจัดเก็บข้อมูลความสูญเสียในกระบวนการผลิตของภาคเกษตรเพื่อใช้เป็นฐานสำหรับการวัดในอนาคต

## **กลยุทธ์ที่ ๘ การส่งเสริมให้เกษตรกรมีที่ดินทำกินและรักษาพื้นที่เกษตรกรรมที่เหมาะสมไว้เป็นฐานการผลิต การเกษตร**

กลยุทธ์ย่อยที่ ๘.๑ สนับสนุนและส่งเสริมการจัดสรรที่ดินทำกินให้กับเกษตรกรอย่างเป็นระบบ ผ่านกลไกที่มีอยู่ อาทิ การจัดที่ดินทำกินให้ชุมชนตามนโยบายรัฐบาล และการจัดสรรที่ดินของสำนักงานการปฏิรูป ที่ดินเพื่อเกษตรกร

กลยุทธ์ย่อยที่ ๘.๒ คุ้มครองพื้นที่เกษตรกรรมที่มีศักยภาพและขยายโอกาสในการเข้าถึงพื้นที่ทำกิน ของเกษตรกรให้มากขึ้น รวมถึงการกำหนดเขตการใช้พื้นที่ทำการเกษตรที่เหมาะสม

## **กลยุทธ์ที่ ๙ การพัฒนาฐานข้อมูลและคลังข้อมูลที่เกี่ยวข้องกับการเกษตร รวมทั้งผลักดันให้มีการใช้ข้อมูล อย่างมีประสิทธิภาพ**

กลยุทธ์ย่อยที่ ๙.๑ พัฒนาระบบคลังข้อมูลด้านเกษตรให้เชื่อมโยงกัน และเป็นข้อมูลเปิด เพื่อเป็น ฐานสำหรับนำไปใช้งานประยุกต์ต่อยอดในการเพิ่มประสิทธิภาพการผลิตภาคเกษตรและการสร้างมูลค่าเพิ่มต่อไป โดยเฉพาะอย่างยิ่งข้อมูลที่เกี่ยวข้องกับ ๑) ด้านทรัพยากรธรรมชาติ ( อาทิ น้ำ ดิน ป่า ทะเล) ๒) ด้านการเกษตร เช่น ความเหมาะสมของพื้นที่ในการผลิตสินค้าเกษตร และทะเบียนเกษตรกร เป็นต้น ๓) ด้านการตลาดสินค้า เกษตรและผลิตภัณฑ์ อาทิ แนวโน้มราคาสินค้าเกษตร แหล่งรับซื้อ และ ๔) ด้านเทคโนโลยีและนวัตกรรม

กลยุทธ์ย่อยที่ ๙.๒ พัฒนาแพลตฟอร์มและแอปพลิเคชันสำหรับการเข้าถึงคลังข้อมูลต่าง ๆ เพื่อให้มี การใช้ข้อมูลที่เกี่ยวข้องกับภาคเกษตรในการจำแนกรูปแบบการผลิตและสมรรถนะของเกษตรกร เพื่อให้การจัดทำ แนวทางการส่งเสริมและพัฒนาภาคเกษตร รวมถึงมาตรการต่าง ๆ มีความเหมาะสมกับสมรรถนะเกษตรกรและ ศักยภาพของพื้นที่ที่มีความแตกต่างกัน

## **กลยุทธ์ที่ ๑๐ การพัฒนาให้เกิดระบบการบริหารจัดการเพื่อความมั่นคงทางด้านอาหาร**

กลยุทธ์ย่อยที่ ๑๐.๑ ส่งเสริมให้ชุมชนสามารถเข้าถึงความมั่นคงทางอาหารทั้งด้านปริมาณและ โภชนาการที่ครบถ้วน รวมถึงระบบสำรองอาหาร ให้มีรูปแบบที่หลากหลาย ปลอดภัย เพียงพอ และสนับสนุนให้ เกิดพื้นที่ต้นแบบด้านการสำรองอาหารของชุมชน

กลยุทธ์ย่อยที่ ๑๐.๒ เตรียมการบริหารจัดการการกระจายสินค้าเกษตรและอาหารในภาวะวิกฤต

## **กลยุทธ์ที่ ๑๑ การยกระดับขีดความสามารถของเกษตรกรและสถาบันเกษตรกร**

กลยุทธ์ย่อยที่ ๑๑.๑ พัฒนาต่อยอดองค์ความรู้และทักษะในการบริหารจัดการฟาร์ม ความปลอดภัย และอาชีวอนามัยของเกษตรกร และการดำเนินธุรกิจการเกษตรในยุคดิจิทัล เพื่อยกระดับขีดความสามารถเกษตรกร ไปสู่การเป็นเกษตรกรอัจฉริยะที่มีศักยภาพสูงในการพัฒนากระบวนการผลิตและสร้างมูลค่าเพิ่มของสินค้าเกษตร ให้เหมาะสมกับสภาพพื้นที่และความต้องการของตลาดได้อย่างต่อเนื่อง และยั่งยืน

กลยุทธ์ย่อยที่ ๑๑.๒ ยกระดับความเข้มแข็งและความสามารถในการดำเนินธุรกิจเพิ่มมูลค่าของ สหกรณ์การเกษตร กลุ่มเกษตรกร และวิสาหกิจชุมชน รวมทั้งสนับสนุนบทบาทภาคเอกชนและสถาบันการศึกษา ทั้งระดับอาชีวศึกษา และอุดมศึกษาในพื้นที่ ในการเป็นผู้ให้บริการ ผู้ถ่ายทอดเทคโนโลยี และที่ปรึกษาทางธุรกิจ

เพื่อเชื่อมโยงข้อมูล องค์ความรู้ และเทคโนโลยีกับการปรับเปลี่ยนและต่อยอดธุรกิจการเกษตรได้อย่างมีประสิทธิภาพ

*กลยุทธ์ย่อยที่ ๑๑.๓ ปรับปรุงกฎหมายและระเบียบเกี่ยวกับการพัฒนาสหกรณ์ให้สอดคล้องกับการเปลี่ยนแปลงและเอื้อต่อการสร้างความเข้มแข็งของสหกรณ์ อาทิ ปรับปรุงระบบการจัดทำบัญชี และการตรวจสอบทางการเงินให้เป็นไปด้วยความรวดเร็ว โปร่งใส และเป็นอิสระ เพื่อการป้องกันและแก้ไขปัญหา ได้ทันสถานการณ์ และสร้างความเชื่อมั่นของสมาชิกและประชาชนต่อระบบสหกรณ์*

**กลยุทธ์ที่ ๑๒** การพัฒนากลไกเพื่อเชื่อมโยงภาคีต่าง ๆ ทั้งภาคเอกชน ส่วนราชการ กลุ่มเกษตรกร และนักวิชาการในพื้นที่ ในการเป็นหุ้นส่วนทางเศรษฐกิจในการพัฒนาภาคเกษตรตลอดห่วงโซ่อุปทาน

*กลยุทธ์ย่อยที่ ๑๒.๑ สนับสนุนบทบาทขององค์กรหรือสภาเกษตรกรในกลไกความร่วมมือภาครัฐ ภาคเอกชน และภาควิชาการในแต่ละจังหวัด เพื่อเชื่อมโยงการผลิตของเกษตรกรและการดำเนินธุรกิจการเกษตรของสถาบันเกษตรกรในพื้นที่ให้สอดคล้องกับศักยภาพของพื้นที่ ความต้องการของภาคเอกชนในระดับจังหวัด การดำเนินภารกิจของส่วนราชการระดับจังหวัด และความเชี่ยวชาญของสถาบันการศึกษาในพื้นที่ เพื่อสร้างความเป็นหุ้นส่วนทางเศรษฐกิจบนพื้นฐานของการแบ่งปันข้อมูล องค์ความรู้ ทักษะ และผลประโยชน์อย่างเท่าเทียมและเหมาะสมกับบทบาท หน้าที่ และความรับผิดชอบ*

*กลยุทธ์ย่อยที่ ๑๒.๒ ส่งเสริมบทบาทภาคเอกชนในการเป็นหุ้นส่วนเศรษฐกิจกับสถาบันเกษตรกร และเกษตรกรในรูปแบบธุรกิจต่าง ๆ เพื่อให้เกิดความร่วมมือในการยกระดับประสิทธิภาพกระบวนการผลิตให้มีความสอดคล้องกับศักยภาพพื้นที่และความต้องการของตลาด โดยมีการแบ่งปันผลประโยชน์ร่วมกันอย่างเหมาะสมและเป็นธรรม*

## หมวดหมายที่ ๒ ไทยเป็นจุดหมายของการท่องเที่ยวที่เน้นคุณภาพและความยั่งยืน

### ๑. สถานการณ์การพัฒนาที่ผ่านมา

อุตสาหกรรมท่องเที่ยวมีบทบาทสำคัญในระบบเศรษฐกิจไทย และยังเป็นแหล่งสร้างรายได้สำคัญให้แก่เศรษฐกิจของประเทศทั้งทางตรงและทางอ้อม สามารถสร้างรายได้ให้กับประเทศไทย ๒.๙๙ ล้านล้านบาท คิดเป็นร้อยละ ๑๘ ของผลิตภัณฑ์มวลรวมในประเทศ และก่อให้เกิดการจ้างงาน ๘.๓ ล้านตำแหน่ง ในปี ๒๕๖๒ อีกทั้งยังมีการเติบโตทางเศรษฐกิจอย่างต่อเนื่อง โดยระหว่างปี ๒๕๕๘ - ๒๕๖๒ รายได้จากการท่องเที่ยวของไทยขยายตัวเฉลี่ยร้อยละ ๒.๓ ต่อปี อย่างไรก็ตาม การขยายตัวของรายได้จากการท่องเที่ยวดังกล่าว เป็นผลมาจากการเพิ่มขึ้นของจำนวนนักท่องเที่ยวเป็นหลัก กล่าวคือ จำนวนนักท่องเที่ยวเพิ่มขึ้นเฉลี่ยถึงร้อยละ ๕.๖ ต่อปี ในขณะที่การใช้จ่ายต่อคนต่อวันของนักท่องเที่ยวขยายตัวในอัตราที่ลดลง และระยะเวลาท่องเที่ยวต่อทริปลดลง ซึ่งทำให้การท่องเที่ยวของไทยในระยะหลังต้องเผชิญกับความท้าทายด้านความยั่งยืน จากการเติบโตในเชิงปริมาณมากกว่าคุณภาพ นอกจากนี้ หากพิจารณาในมิติของการกระจายรายได้ พบว่า รายได้จากการท่องเที่ยวร้อยละ ๙๐ ยังกระจุกอยู่ในเมืองท่องเที่ยวหลัก ไม่สามารถกระจายไปสู่เมืองท่องเที่ยวรองได้อย่างมีประสิทธิภาพ โดยเฉพาะรายได้จากนักท่องเที่ยวต่างชาติ ที่อยู่ในเมืองหลักถึงประมาณร้อยละ ๙๘ ของรายได้จากนักท่องเที่ยวต่างชาติทั้งหมด

ทั้งนี้ สถานการณ์การแพร่ระบาดของโควิด-๑๙ ตั้งแต่ปี ๒๕๖๓ ทำให้ประเทศไทยต้องเผชิญกับการหดตัวอย่างรุนแรงของเศรษฐกิจการท่องเที่ยว โดยรายได้จากการท่องเที่ยวลดลงถึงร้อยละ ๗๑ จากปี ๒๕๖๒ เหลือเพียง ๐.๗๙ ล้านล้านบาท ในปี ๒๕๖๓ และแม้ว่าจะมีมาตรการกระตุ้นการเดินทางท่องเที่ยวของภาครัฐที่ผ่านมา อาทิ โครงการเราเที่ยวด้วยกัน โครงการกำลังใจ แต่ยังไม่เพียงพอต่อการฟื้นตัวของภาคการท่องเที่ยว เนื่องจากที่ผ่านมา โครงสร้างเศรษฐกิจการท่องเที่ยวของไทยพึ่งพานักท่องเที่ยวต่างชาติถึงร้อยละ ๖๓.๙ อีกทั้ง การหดตัวดังกล่าว ยังส่งผลให้ธุรกิจที่เกี่ยวข้องเนื่องกับการท่องเที่ยวได้รับผลกระทบอย่างหนัก โดยเฉพาะจากปัญหาจำนวนนักท่องเที่ยวที่ลดลงและการขาดสภาพคล่อง ภาครัฐจึงได้มีมาตรการเสริมสภาพคล่องเร่งด่วน อาทิ มาตรการสินเชื่อดอกเบี้ยต่ำ การพักชำระหนี้ แต่ธุรกิจที่เกี่ยวข้องเนื่องกับการท่องเที่ยวส่วนใหญ่อยู่นอกระบบ ทำให้ไม่สามารถเข้าถึงมาตรการฟื้นฟูและเยียวยาของภาครัฐได้อย่างเพียงพอ ทั้งนี้ แนวโน้มของการแพร่ระบาดยังคงรุนแรงและยืดเยื้อจากการแพร่กระจายของโควิด-๑๙ สายพันธุ์ใหม่ๆ ทั่วโลก ทำให้อนาคตทัศน์ของเศรษฐกิจการท่องเที่ยวของไทย ในระยะต่อไปจะยังคงมีความไม่แน่นอน

ศักยภาพของการท่องเที่ยวไทยยังมีข้อได้เปรียบจากประเทศคู่แข่ง ด้วยทำเลที่ตั้งที่เป็นจุดศูนย์กลางของภูมิภาค ความหลากหลายของทรัพยากรธรรมชาติ ศิลปวัฒนธรรม และความมีอัตลักษณ์ของไทย โดยในปี ๒๕๖๔ สภาเศรษฐกิจโลกได้จัดอันดับดัชนีการพัฒนาการเดินทางและการท่องเที่ยว ประจำปี ๒๕๖๔ เพื่อการฟื้นฟูขนาดตัวอย่างยืดหยุ่นและยั่งยืน ซึ่งประเทศไทยอยู่ในอันดับที่ ๓๖ จาก ๑๑๗ ประเทศ และอยู่ในอันดับที่ ๓๕ จาก ๑๑๗ ประเทศ ในปี ๒๕๖๒ โดยในปี ๒๕๖๔ พบว่า ประเทศไทยมีจุดแข็งสำคัญ ได้แก่ ด้านโครงสร้างพื้นฐานด้านการขนส่งทางอากาศ อยู่ในอันดับที่ ๑๓ ด้านทรัพยากรธรรมชาติ อยู่ในอันดับที่ ๑๔ และด้านทรัพยากรที่ไม่ใช่เพื่อการพักผ่อน อยู่ในอันดับที่ ๑๖ โดยยังมีประเด็นท้าทายที่ต้องให้ความสำคัญ คือ ด้านความยั่งยืนของสิ่งแวดล้อม อยู่ในอันดับที่ ๙๗ ด้านความมั่นคงและความปลอดภัย อยู่ในอันดับที่ ๙๒ และด้านการให้ความสำคัญกับการเดินทางและท่องเที่ยว อยู่ในอันดับที่ ๘๘ ซึ่งจุดอ่อนดังกล่าวล้วนแล้วแต่เป็นประเด็นสำคัญสำหรับการท่องเที่ยวในระยะต่อไปที่ถูกขับเคลื่อนโดยมีแนวโน้มสำคัญ คือ ความกังวลด้านสุขภาพ และสุขอนามัย การเติบโตของสังคมผู้สูงอายุ ความก้าวหน้าทางเทคโนโลยีเพื่อการท่องเที่ยว และความตระหนักในด้านสิ่งแวดล้อมและความยั่งยืน

การพัฒนาอุตสาหกรรมการท่องเที่ยวอย่างยั่งยืนจะต้องคำนึงปัจจัยเสี่ยงทั้งภายในและภายนอก ทั้งนี้ สถานการณ์และแนวโน้มการท่องเที่ยว และปัญหาที่ผ่านมา พบว่า ประเทศไทยมีความท้าทายต่อการบรรลุเป้าหมายในหลายประเด็น สรุปได้ดังนี้ ๑) การสร้างมูลค่าเพิ่มให้กับการท่องเที่ยว เพื่อดึงดูดให้เกิดการใช้จ่ายใช้สอยของนักท่องเที่ยวมากขึ้น และส่งเสริมการท่องเที่ยวที่เน้นคุณภาพมากกว่าปริมาณ ๒) การเพิ่มขีดความสามารถในการแข่งขันของการท่องเที่ยวไทย โดยเฉพาะในเมืองท่องเที่ยวรอง และผู้ประกอบการรายย่อย เพื่อดึงดูดการท่องเที่ยวภายในประเทศ และก่อให้เกิดการกระจายรายได้จากการท่องเที่ยวอย่างมีประสิทธิภาพ ๓) การบริหารจัดการการท่องเที่ยวอย่างยั่งยืน ทั้งในมิติของมาตรฐานความสะอาดและปลอดภัย สังคม ทรัพยากรธรรมชาติ และสิ่งแวดล้อม ๔) การพัฒนาปัจจัยเอื้อให้เกิดการพัฒนาการท่องเที่ยวอย่างยั่งยืน โดยเฉพาะการพัฒนากำลังคนและธุรกิจให้พร้อมรับการเปลี่ยนแปลง การปรับปรุงระเบียบและกฎหมายที่ล้าสมัยและเป็นอุปสรรค การใช้เทคโนโลยีและข้อมูลในการพัฒนาและส่งเสริมการท่องเที่ยวอย่างมีประสิทธิภาพ

## ๒. เป้าหมายการพัฒนา

### ๒.๑ ความเชื่อมโยงของหมวดหมายกับเป้าหมายหลักของแผนพัฒนาฯ ฉบับที่ ๑๓ และยุทธศาสตร์ชาติ

หมวดหมายที่ ๒ ไทยเป็นจุดหมายของการท่องเที่ยวที่เน้นคุณภาพและความยั่งยืน เชื่อมโยงกับยุทธศาสตร์ชาติด้านการสร้างขีดความสามารถในการแข่งขัน ที่มุ่งเน้นการสร้างหลากหลายด้านการท่องเที่ยว รักษาการเป็นจุดหมายปลายทางที่สำคัญของการท่องเที่ยวระดับโลกที่ตั้งคูดนั้กท่องเที่ยวทุกระดับ และเพิ่มสัดส่วนของนักท่องเที่ยวที่มีคุณภาพสูง อีกทั้งยังเชื่อมโยงกับเป้าหมายหลักของแผนพัฒนาฯ ฉบับที่ ๑๓ ใน ๔ เป้าหมาย ได้แก่ เป้าหมายที่ ๑) การปรับโครงสร้างภาคการผลิตและบริการสู่เศรษฐกิจฐานนวัตกรรม โดยยกระดับให้ภาคการท่องเที่ยวมีขีดความสามารถในการแข่งขันที่สูงขึ้น และส่งเสริมให้ผู้ประกอบการรายย่อยและชุมชนสามารถเชื่อมโยงกับห่วงโซ่มูลค่าได้ เป้าหมายที่ ๒) การพัฒนาคนสำหรับโลกยุคใหม่ เป้าหมายที่ ๓) การมุ่งสู่สังคมแห่งโอกาสและความเป็นธรรม และ เป้าหมายที่ ๔) การเปลี่ยนผ่านการผลิตและบริการไปสู่ความยั่งยืน โดยให้ความสำคัญกับการบริหารจัดการทรัพยากรอย่างมีประสิทธิภาพและยั่งยืน

### ๒.๒ เป้าหมาย ตัวชี้วัด และค่าเป้าหมายของการพัฒนาระดับหมวดหมาย

**เป้าหมายที่ ๑** การเปลี่ยนการท่องเที่ยวไทยเป็นการท่องเที่ยวคุณภาพสูงที่เชื่อมโยงกับอุตสาหกรรมและบริการที่มีศักยภาพอื่น

**ตัวชี้วัดที่ ๑.๑** นักท่องเที่ยวชาวไทยและชาวต่างชาติมีค่าใช้จ่ายต่อวันเพิ่มขึ้นเฉลี่ยร้อยละ ๑๐ ต่อปี

**ตัวชี้วัดที่ ๑.๒** อันดับดัชนีการพัฒนากาการเดินทางและการท่องเที่ยวดีขึ้น โดยมีอันดับรวมไม่เกินอันดับที่ ๒๕ ด้านความปลอดภัยและการรักษาความปลอดภัยไม่เกินอันดับที่ ๕๐ ด้านความยั่งยืนด้านสิ่งแวดล้อมไม่เกินอันดับที่ ๕๐ ด้านสุขภาพและสุขอนามัยไม่เกินอันดับที่ ๕๐ และด้านทรัพยากรทางวัฒนธรรมและการท่องเที่ยวเชิงธุรกิจ ไม่เกินอันดับที่ ๒๕

**ตัวชี้วัดที่ ๑.๓** ระดับความพึงพอใจของนักท่องเที่ยวเพิ่มขึ้น ๐.๐๕ คะแนนต่อปี

**ตัวชี้วัดที่ ๑.๔** จำนวนนักท่องเที่ยวกลุ่มเดินทางซ้ำ เพิ่มขึ้นเฉลี่ยร้อยละ ๑๕ ต่อปี

**เป้าหมายที่ ๒** การปรับโครงสร้างการท่องเที่ยวให้พึ่งพานักท่องเที่ยวในประเทศและมีการกระจายโอกาสทางเศรษฐกิจมากขึ้น

**ตัวชี้วัดที่ ๒.๑** รายได้จากการท่องเที่ยวเมืองรองเฉลี่ยทุกเมืองเพิ่มขึ้นร้อยละ ๑๐ ต่อปี (ค่าเฉลี่ยถ่วงน้ำหนักของเมืองรองทั้งหมด)

**ตัวชี้วัดที่ ๒.๒** รายได้จากนักท่องเที่ยวชาวไทย เพิ่มขึ้นร้อยละ ๑๐ ต่อปี

**ตัวชี้วัดที่ ๒.๓** มีชุมชนที่เป็นวิสาหกิจเพื่อสังคม เพิ่มขึ้นเฉลี่ยปีละ ๕๐ ชุมชน

**เป้าหมายที่ ๓** การท่องเที่ยวไทยต้องมีการบริหารจัดการอย่างยั่งยืนในทุกมิติ

**ตัวชี้วัดที่ ๓.๑** ผู้ประกอบการและแหล่งท่องเที่ยวได้รับมาตรฐานการท่องเที่ยวไทย เพิ่มขึ้นร้อยละ ๑๐ ต่อปี

**ตัวชี้วัดที่ ๓.๒** ชุมชนท่องเที่ยวได้รับมาตรฐานการท่องเที่ยวโดยชุมชน เพิ่มขึ้นไม่น้อยกว่าปีละ ๕๐ ชุมชน

๓. แผนที่กลยุทธ์

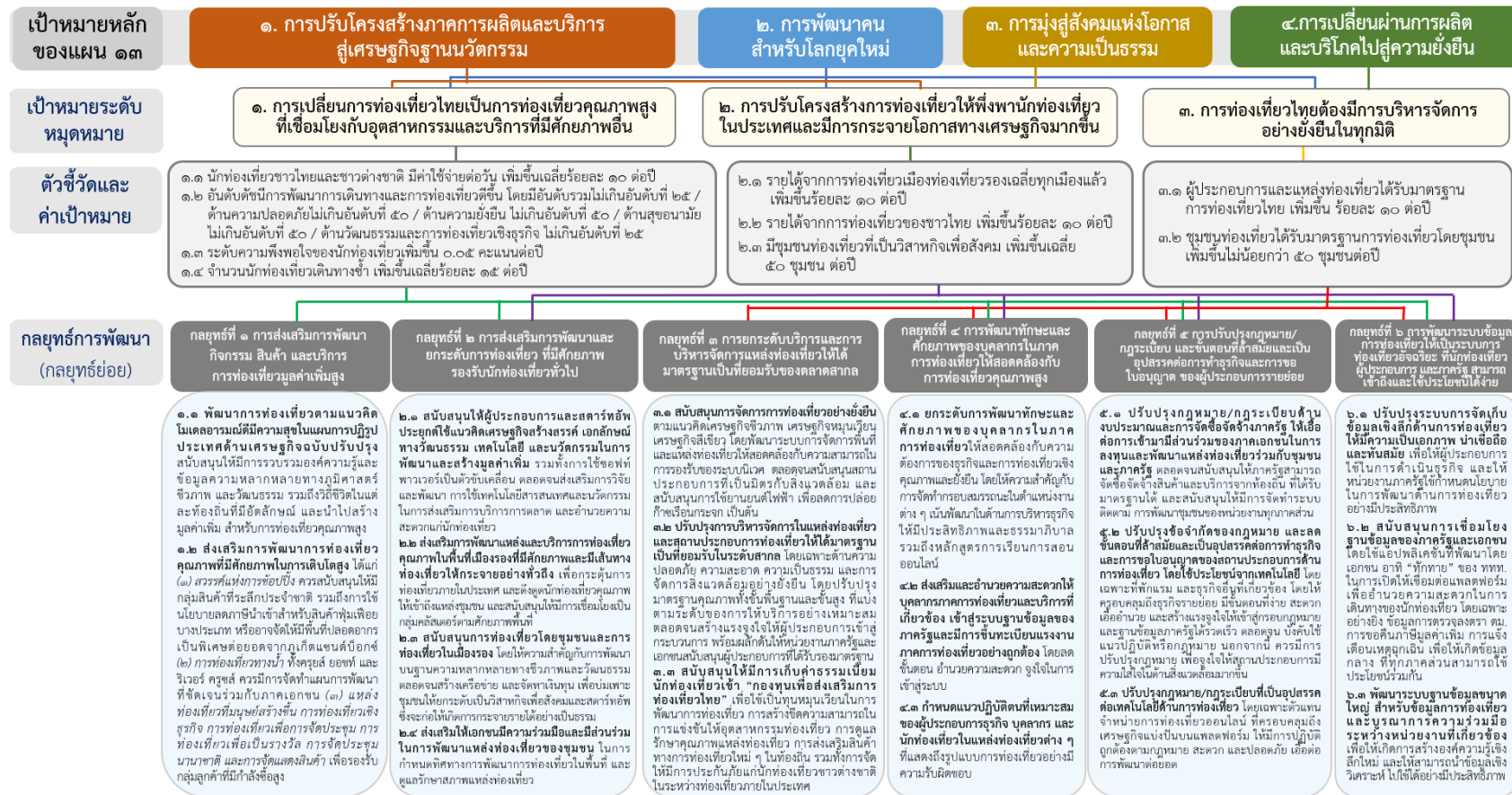

#### ๔. กลยุทธ์การพัฒนา

##### **กลยุทธ์ที่ ๑** การส่งเสริมการพัฒนากิจกรรม สินค้า และบริการ การท่องเที่ยวมูลค่าเพิ่มสูง

กลยุทธ์ย่อยที่ ๑.๑ พัฒนาการท่องเที่ยวตามแนวคิดโมเดลอารมณดีมีความสุข ในแผนการปฏิรูปประเทศด้านเศรษฐกิจ ฉบับปรับปรุง สนับสนุนให้มีการรวบรวมองค์ความรู้และข้อมูลความหลากหลายทางภูมิศาสตร์ ชีวภาพ และวัฒนธรรม รวมถึงวิถีการดำเนินชีวิตในแต่ละท้องถิ่น ที่มีอัตลักษณ์ และนำไปสร้างมูลค่าเพิ่มเป็นสินค้าและบริการสำหรับการท่องเที่ยวคุณภาพสูง ซึ่งจะก่อให้เกิดประโยชน์ในเชิงพาณิชย์และเพิ่มขีดความสามารถของผู้ประกอบการ และยังสามารถสร้างประสบการณ์และคุณภาพชีวิตที่ดีให้กับนักท่องเที่ยวและประชาชนในแหล่งท่องเที่ยว

กลยุทธ์ย่อยที่ ๑.๒ ส่งเสริมการพัฒนากิจการท่องเที่ยวคุณภาพที่มีศักยภาพในการเติบโตสูง ได้แก่

- ๑) ส่งเสริมสวรรค์แห่งการช้อปปิ้ง โดยสนับสนุนให้มีกลุ่มสินค้าที่ระลึกประจำชาติ รวมถึงการใช้นโยบายลดภาษีนำเข้าสำหรับสินค้าฟุ่มเฟือยบางประเภท จัดให้มีพื้นที่ปลอดอากรเป็นพิเศษต่อยอดจากภูเก็ตแซนด์บ็อกซ์ เพื่อกระตุ้นให้เกิดการจับจ่ายใช้สอย และก่อให้เกิดการกระจายรายได้ไปสู่ผู้ประกอบการรายย่อย
- ๒) การท่องเที่ยวทางน้ำ ทั้งการล่องเรือในมหาสมุทร เรือสำราญ และการล่องเรือในแม่น้ำ โดยให้มีการจัดทำแผนพัฒนาที่ชัดเจนร่วมกับภาคเอกชน เช่น การกำหนดที่ตั้งท่าเทียบเรือสำราญ ทั้งแบบท่าเรือหลัก และท่าเรือแฉะพัก ในฝั่งอ่าวไทย และอันดามัน จากพื้นที่ที่มีศักยภาพ อาทิ พัทยา ภูเก็ต รวมถึงการสร้างแหล่งท่องเที่ยวเชื่อมโยงกับท่าเรือนั้น ซึ่งจะช่วยกระตุ้นการลงทุนของภาคเอกชนและกระจายรายได้ได้มาก
- ๓) ส่งเสริมแหล่งท่องเที่ยวที่มนุษย์สร้างขึ้น การท่องเที่ยวเชิงธุรกิจ การท่องเที่ยวเพื่อการจัดประชุม การท่องเที่ยวเพื่อเป็นรางวัล การจัดงานนานาชาติ และการจัดแสดงสินค้า เพื่อเพิ่มการลงทุนทั้งจากภายในและนอกประเทศ และก่อให้เกิดการเดินทางของกลุ่มนักท่องเที่ยว ตลอดจนงานท่องเที่ยวอื่น ๆ เพื่อรองรับกลุ่มลูกค้าที่มีกำลังซื้อสูง เช่น กลุ่มผู้สูงอายุ กลุ่มผู้เกษียณอายุ กลุ่มพำนักระยะยาว และกลุ่มบุคคลที่เดินทางไปทำงานไปโดยใช้ประโยชน์จากเทคโนโลยีดิจิทัล เป็นต้น

##### **กลยุทธ์ที่ ๒** การส่งเสริมการพัฒนาและยกระดับการท่องเที่ยวที่มีศักยภาพรองรับนักท่องเที่ยวทั่วไป

กลยุทธ์ย่อยที่ ๒.๑ สนับสนุนให้ผู้ประกอบการ และสตาร์ทอัพ ประยุกต์ใช้แนวคิดเศรษฐกิจสร้างสรรค์ เอกลักษณ์ทางวัฒนธรรม เทคโนโลยี และนวัตกรรมในการพัฒนา และสร้างมูลค่าเพิ่มให้กับการท่องเที่ยว รวมทั้งการใช้ซอฟต์แวร์เป็นตัวขับเคลื่อน ตลอดจนส่งเสริมการวิจัย พัฒนา การใช้เทคโนโลยีสารสนเทศและนวัตกรรมในการส่งเสริมการบริการการตลาด และอำนวยความสะดวกแก่นักท่องเที่ยว

กลยุทธ์ย่อยที่ ๒.๒ ส่งเสริมการพัฒนาแหล่งท่องเที่ยวและบริการการท่องเที่ยวคุณภาพในพื้นที่เมืองรองที่มีศักยภาพและกระจายเส้นทางท่องเที่ยวให้หลากหลายอย่างทั่วถึง เพื่อกระตุ้นการเดินทางท่องเที่ยวภายในประเทศ และดึงดูดนักท่องเที่ยวคุณภาพจากทั่วโลกให้เข้าถึงแหล่งท่องเที่ยวชุมชน และสนับสนุนให้มีการเชื่อมโยงเป็นกลุ่มคลัสเตอร์ท่องเที่ยวตามศักยภาพของพื้นที่

กลยุทธ์ย่อยที่ ๒.๓ สนับสนุนการท่องเที่ยวโดยชุมชนและการท่องเที่ยวในเมืองรอง โดยให้ความสำคัญกับการพัฒนาบนฐานความหลากหลายทางชีวภาพและวัฒนธรรม ส่งเสริมแนวคิดการสร้างรายได้จาก



การอนุรักษ์ทรัพยากรธรรมชาติและวัฒนธรรม สร้างองค์ความรู้ด้านการท่องเที่ยวเชิงนิเวศ การพัฒนาระบบ และการจัดการสิ่งแวดล้อมในแหล่งท่องเที่ยว เพื่อเป็นการสร้างฐานให้ชุมชนมีความรักในท้องถิ่นและรักษา วัฒนธรรมของตนเอง ตลอดจนสร้างเครือข่าย และจัดหาเงินทุน เพื่อบ่มเพาะชุมชนให้ยกระดับเป็นวิสาหกิจ เพื่อสังคมและสตาร์ทอัพ ซึ่งจะก่อให้เกิดการกระจายรายได้อย่างเป็นธรรม

*กลยุทธ์ย่อยที่ ๒.๔ ส่งเสริมให้เอกชนมีความร่วมมือและมีส่วนร่วมในการพัฒนาแหล่งท่องเที่ยว ของชุมชน ในการกำหนดทิศทางการพัฒนาการท่องเที่ยวในพื้นที่ ดูแลความปลอดภัย และรักษาสภาพ แหล่งท่องเที่ยวให้สมบูรณ์*

### **กลยุทธ์ที่ ๓ การยกระดับบริการและการบริหารจัดการการท่องเที่ยวให้ได้มาตรฐานเป็นที่ยอมรับของตลาดสากล**

*กลยุทธ์ย่อยที่ ๓.๑ สนับสนุนการจัดการการท่องเที่ยวอย่างยั่งยืน ตามแนวคิดเศรษฐกิจชีวภาพ เศรษฐกิจหมุนเวียน เศรษฐกิจสีเขียว โดยพัฒนาระบบการจัดการพื้นที่ท่องเที่ยวให้สอดคล้องกับความสามารถ ในการรองรับของระบบนิเวศ ตลอดจนสนับสนุนสถานประกอบการที่เป็นมิตรกับสิ่งแวดล้อม และสนับสนุนการใช้ ยานยนต์ไฟฟ้า หรือมาตรการอื่น ๆ เพื่อลดการปล่อยก๊าซเรือนกระจกในภาคการท่องเที่ยว เป็นต้น*

*กลยุทธ์ย่อยที่ ๓.๒ ปรับปรุงการบริหารจัดการในแหล่งท่องเที่ยวและสถานประกอบการท่องเที่ยว ให้ได้มาตรฐาน เป็นที่ยอมรับในระดับสากล โดยเฉพาะด้านความปลอดภัย ความสะอาด ความเป็นธรรม และการจัดการสิ่งแวดล้อมอย่างยั่งยืน อาทิ มาตรฐานความปลอดภัยด้านสุขอนามัยตามวิถีการท่องเที่ยวแนวใหม่ เพื่อมุ่งสู่การท่องเที่ยวคุณภาพสูง รวมทั้งมาตรฐานการท่องเที่ยวสีเขียว โดยต้องมีการปรับปรุงมาตรฐานคุณภาพ ทั้งขั้นพื้นฐานและขั้นสูงของสถานประกอบการและธุรกิจรายย่อยด้านการท่องเที่ยว ที่แบ่งตามระดับของ การให้บริการอย่างเหมาะสม ตลอดจนสร้างแรงจูงใจให้ผู้ประกอบการเข้าสู่กระบวนการ พร้อมผลักดันให้ หน่วยงานภาครัฐและเอกชนสนับสนุนผู้ประกอบการที่ได้รับรองมาตรฐาน*

*กลยุทธ์ย่อยที่ ๓.๓ สนับสนุนให้มีการเก็บค่าธรรมเนียมนักท่องเที่ยวเข้า “กองทุนเพื่อส่งเสริม การท่องเที่ยวไทย” เพื่อใช้เป็นทุนหมุนเวียนในการพัฒนาการท่องเที่ยว การสร้างขีดความสามารถในการแข่งขันให้ อุตสาหกรรมท่องเที่ยว การพัฒนาทักษะด้านการบริหาร การตลาด หรือการอนุรักษ์ทรัพยากรท่องเที่ยวในชุมชน การดูแลรักษาคุณภาพแหล่งท่องเที่ยว การส่งเสริมสินค้าทางการท่องเที่ยวใหม่ ๆ ในท้องถิ่น รวมทั้งการจัดให้ มีการประกันภัยแก่นักท่องเที่ยวชาวต่างชาติในระหว่างท่องเที่ยวภายในประเทศ*

**กลยุทธ์ที่ ๔ การสนับสนุนการพัฒนาทักษะและศักยภาพของบุคลากรในภาคการท่องเที่ยว** ให้สอดคล้องกับ การท่องเที่ยวคุณภาพสูงที่นำไปสู่การสร้างคุณภาพและความยั่งยืน เช่น การให้บริการด้วยใจ ความเข้าใจและ ภูมิใจในวัฒนธรรมของท้องถิ่น ภาษา การสื่อสาร ดิจิทัล การเล่าเรื่อง ความสะอาดปลอดภัย และการดูแลรักษา สิ่งแวดล้อม เป็นต้น

*กลยุทธ์ย่อยที่ ๔.๑ ยกระดับการพัฒนาทักษะและศักยภาพของบุคลากรในภาคการท่องเที่ยว ให้สอดคล้องกับความต้องการของธุรกิจและการท่องเที่ยวเชิงคุณภาพและยั่งยืน โดยให้ความสำคัญกับการจัดทำ กรอบสมรรถนะในตำแหน่งงานต่าง ๆ พัฒนาผู้ประกอบการในด้านการบริหารธุรกิจให้มีประสิทธิภาพและธรรมาภิบาล รวมถึงการพัฒนาหลักสูตรการเรียนการสอนออนไลน์ เพื่อยกระดับความรู้ทั้งในด้านการบริหารจัดการด้านการเงิน และการตลาดภาคการท่องเที่ยว รวมถึงการใช้เทคโนโลยีดิจิทัลและการใช้ข้อมูลให้เกิดประโยชน์*

กลยุทธ์ย่อยที่ ๔.๒ ส่งเสริมและอำนวยความสะดวกให้บุคลากรภาคการท่องเที่ยวและบริการที่เกี่ยวข้อง เข้าสู่ระบบฐานข้อมูลของภาครัฐ และมีการขึ้นทะเบียนแรงงานภาคการท่องเที่ยวอย่างถูกต้อง โดยลดขั้นตอน อำนวยความสะดวก และจูงใจในการเข้าสู่ระบบ

กลยุทธ์ย่อยที่ ๔.๓ กำหนดแนวปฏิบัติที่ที่เหมาะสมของผู้ประกอบการธุรกิจ บุคลากร และนักท่องเที่ยวในแหล่งท่องเที่ยวต่าง ๆ ที่แสดงให้เห็นถึงรูปแบบการท่องเที่ยวอย่างมีความรับผิดชอบ

**กลยุทธ์ที่ ๕ การปรับปรุงกฎหมาย/กฎระเบียบ และขั้นตอนที่ล่าสมัยและเป็นอุปสรรคต่อการทำธุรกิจ และการขอใบอนุญาตของผู้ประกอบการรายย่อย เพื่อสร้างแรงจูงใจให้เกิดการพัฒนาไปสู่การท่องเที่ยวที่มีคุณภาพ และยั่งยืน**

กลยุทธ์ย่อยที่ ๕.๑ ปรับปรุงกฎหมาย/กฎระเบียบด้านงบประมาณ และการจัดซื้อจัดจ้างภาครัฐ ให้เอื้อต่อการเข้ามามีส่วนร่วมของภาคเอกชนในการลงทุนและพัฒนาแหล่งท่องเที่ยวร่วมกับชุมชนและภาครัฐ ตลอดจนสนับสนุนให้ภาครัฐสามารถจัดซื้อจัดจ้างสินค้าและบริการจากท้องถิ่นที่ได้รับมาตรฐานด้านสิ่งแวดล้อม ความปลอดภัย และสุขอนามัยได้ และสนับสนุนให้มีการจัดทำระบบติดตาม การดำเนินการพัฒนาชุมชนของหน่วยงานทุกภาคส่วน ทั้งภาครัฐ ภาคเอกชน สถาบันการศึกษา และภาคประชาสังคม เพื่อลดความซ้ำซ้อน ก่อให้เกิดประสิทธิภาพ และมีความต่อเนื่องในการพัฒนา

กลยุทธ์ย่อยที่ ๕.๒ ปรับปรุงข้อจำกัดของกฎหมาย ลดขั้นตอนที่ล่าสมัยและเป็นอุปสรรคต่อการทำธุรกิจและการขอใบอนุญาตของสถานประกอบการด้านการท่องเที่ยว โดยใช้ประโยชน์จากเทคโนโลยี โดยเฉพาะที่พักรวม และธุรกิจอื่นที่เกี่ยวข้อง โดยให้มีความครอบคลุมถึงธุรกิจรายย่อย มีขั้นตอนที่ง่าย สะดวก เอื้ออำนวยและสร้างแรงจูงใจให้ผู้ประกอบการรายย่อยเข้าสู่กรอบกฎหมายและฐานข้อมูลภาครัฐได้รวดเร็วมากขึ้น เพื่อให้ธุรกิจรายย่อยสามารถเชื่อมโยงกับการท่องเที่ยวที่มีคุณภาพได้ ตลอดจนบังคับใช้แนวปฏิบัติหรือกฎหมายที่เกี่ยวข้องอย่างเคร่งครัด มีประสิทธิภาพ และเท่าเทียม นอกจากนี้ ควรมีการปรับปรุงกฎหมายเพื่อจูงใจให้สถานประกอบการมีความใส่ใจและรับผิดชอบต่อสิ่งแวดล้อมมากขึ้น

กลยุทธ์ย่อยที่ ๕.๓ ปรับปรุงกฎหมาย/กฎระเบียบที่เป็นอุปสรรคต่อเทคโนโลยีด้านการท่องเที่ยว โดยเฉพาะตัวแทนจำหน่ายการท่องเที่ยวออนไลน์ ที่ครอบคลุมถึงเศรษฐกิจแบ่งปันบนแพลตฟอร์ม ให้มีการปฏิบัติถูกต้องตามกฎหมาย สะดวก ปลอดภัยต่อทั้งนักท่องเที่ยวและชุมชนรอบข้าง และเอื้อต่อการพัฒนาต่อยอดในอนาคต

**กลยุทธ์ที่ ๖ การพัฒนาระบบข้อมูลการท่องเที่ยวให้เป็นระบบการท่องเที่ยวอัจฉริยะ ที่นักท่องเที่ยว ผู้ประกอบการ และภาครัฐ สามารถเข้าถึงและใช้ประโยชน์ได้ง่าย**

กลยุทธ์ย่อยที่ ๖.๑ ปรับปรุงระบบการจัดเก็บข้อมูลเชิงลึกด้านการท่องเที่ยว ให้มีความเป็นเอกภาพ น่าเชื่อถือ และทันสมัย เพื่อให้ผู้ประกอบการใช้ในการดำเนินธุรกิจ และให้หน่วยงานภาครัฐใช้กำหนดนโยบายในการพัฒนาด้านการท่องเที่ยวอย่างมีประสิทธิภาพ

กลยุทธ์ย่อยที่ ๖.๒ สนับสนุนการเชื่อมโยงฐานข้อมูลของภาครัฐและเอกชน โดยใช้แอปพลิเคชันที่พัฒนาโดยเอกชน อาทิ “ทักษาย” ของการท่องเที่ยวแห่งประเทศไทย ในการเปิดให้เชื่อมต่อแพลตฟอร์ม

เพื่ออำนวยความสะดวกในการเดินทางของนักท่องเที่ยว โดยเฉพาะอย่างยิ่ง ข้อมูลการตรวจลงตรา การตรวจคนเข้าเมือง การขอคืนภาษีมูลค่าเพิ่ม การแจ้งเตือนเหตุฉุกเฉิน เพื่อพัฒนาแอปพลิเคชันที่เป็นแพลตฟอร์มกลาง ด้านการท่องเที่ยวของประเทศไทย และทำให้เกิดข้อมูลกลางขนาดใหญ่ ที่ทุกภาคส่วนสามารถใช้ประโยชน์ร่วมกัน ในการศึกษาพฤติกรรมของนักท่องเที่ยว และผลักดันให้เกิดแพลตฟอร์มการท่องเที่ยวของประเทศ

กลยุทธ์ย่อยที่ ๖.๓ พัฒนาระบบฐานข้อมูลขนาดใหญ่ สำหรับข้อมูลการท่องเที่ยว และบูรณาการความร่วมมือระหว่างหน่วยงานที่เกี่ยวข้อง เช่น การท่องเที่ยวแห่งประเทศไทย สภาอุตสาหกรรมท่องเที่ยวแห่งประเทศไทย สภาหอการค้าแห่งประเทศไทย เป็นต้น เพื่อให้เกิดการสร้างองค์ความรู้เชิงลึกใหม่ร่วมกัน ของภาครัฐและผู้ประกอบการในสาขาธุรกิจต่าง ๆ ที่เกี่ยวข้องกับการท่องเที่ยว และให้นำข้อมูลเชิงวิเคราะห์ไปใช้ค้นหา ศึกษา ทำความเข้าใจ วางแผนและทำกิจกรรมการตลาดให้เข้าถึงกลุ่มลูกค้าที่มีศักยภาพ ได้อย่างมีประสิทธิภาพ

### หมุดหมายที่ ๓ ไทยเป็นฐานการผลิตยานยนต์ไฟฟ้าที่สำคัญของโลก

#### ๑. สถานการณ์การพัฒนาที่ผ่านมา

ประเทศไทยเป็นฐานการผลิตยานยนต์ที่สำคัญของโลก โดยปี ๒๕๖๒ ประเทศไทยผลิตและส่งออกยานยนต์เป็นอันดับที่ ๑ ของอาเซียน และเป็นอันดับที่ ๑๑ ของโลก มีมูลค่าการส่งออกจำนวน ๑,๓๐๐,๕๖๑ ล้านบาท โดยประเทศที่มีกำลังการผลิตรถยนต์สูงสุด ๕ อันดับแรก ได้แก่ จีน สหรัฐอเมริกา ญี่ปุ่น เยอรมนี และอินเดีย ซึ่งตลาดส่งออกหลักของไทย ในกลุ่มรถยนต์นั่งส่วนบุคคล ได้แก่ ประเทศออสเตรเลีย เวียดนาม ฟิลิปปินส์ จีน เม็กซิโก ตามลำดับ ขณะที่ในกลุ่มรถปิกอัพ รถบัส และรถบรรทุก ได้แก่ ออสเตรเลีย ฟิลิปปินส์ นิวซีแลนด์ ซาอุดีอาระเบีย เวียดนาม ตามลำดับ นอกจากนี้ อุตสาหกรรมยานยนต์มีส่วนในการขับเคลื่อนเศรษฐกิจของประเทศไทย โดยมีความสามารถในการผลิตรถยนต์จำนวนมากถึง ๒ ล้านคันต่อปี มีผู้ประกอบการจำนวน ๑๓,๙๒๐ ราย และมีการจ้างงานจำนวน ๓๔๕,๐๐๐ คน อย่างไรก็ตาม แนวโน้มความต้องการยานยนต์ทั่วโลกกำลังเปลี่ยนทิศทางไปสู่ยานยนต์ไฟฟ้า ส่วนหนึ่งเป็นผลมาจากความก้าวหน้าของเทคโนโลยีแบตเตอรี่ที่ทำให้ยานยนต์ไฟฟ้ามีประสิทธิภาพที่เพิ่มขึ้นและราคาที่ลดลง รวมทั้งทิศทางการพัฒนาที่มุ่งไปสู่สังคมคาร์บอนต่ำ

รัฐบาลได้มีการส่งเสริมอุตสาหกรรมยานยนต์สมัยใหม่ โดยให้ความสำคัญกับการต่อยอดจากอุตสาหกรรมเดิมไปสู่อุตสาหกรรมที่ใช้เทคโนโลยีและนวัตกรรมขั้นสูง พร้อมทั้งกำหนดมาตรการสนับสนุนการผลิตยานยนต์ที่ขับเคลื่อนด้วยพลังงานไฟฟ้าในประเทศไทยที่สำคัญ อาทิ มาตรการกระตุ้นตลาดในประเทศและต่างประเทศ มาตรการส่งเสริมเพื่อสร้างอุปทานและปรับตัวไปสู่การผลิตยานยนต์ไฟฟ้า มาตรการเตรียมความพร้อมโครงสร้างพื้นฐานอย่างเป็นระบบ ส่งผลให้ปริมาณค่าขอรับการส่งเสริมการลงทุนผลิตรถยนต์ไฟฟ้าและชิ้นส่วนประกอบแบตเตอรี่ในประเทศเพิ่มสูงขึ้น นอกจากนี้ ภาครัฐยังส่งเสริมการพัฒนาโครงสร้างพื้นฐาน โดยเฉพาะ สถานีชาร์จไฟฟ้า ให้ครอบคลุมพื้นที่ทั่วประเทศ จากข้อมูลของสมาคมยานยนต์ไฟฟ้า ณ วันที่ ๑๑ มิถุนายน ๒๕๖๔ พบว่า ไทยมีสถานีชาร์จไฟฟ้าจำนวน ๖๖๔ แห่ง มีจำนวนหัวจ่ายรวมทั้งสิ้น ๒,๒๒๔ หัวจ่าย แบ่งเป็นหัวจ่ายธรรมดาจำนวน ๑,๔๕๐ หัวจ่าย และหัวจ่ายชาร์จเร็วจำนวน ๗๗๔ หัวจ่าย ทั้งนี้ ตลาดภายในประเทศมีแนวโน้มขยายตัวอย่างต่อเนื่อง จากจำนวนยานยนต์ไฟฟ้าที่จดทะเบียนเพิ่มขึ้น

อย่างไรก็ดี ปัญหามลพิษทางอากาศเป็นประเด็นปัญหาที่กำลังส่งผลกระทบต่อระบบ โดยเฉพาะฝุ่นละออง ขนาดไม่เกิน ๒.๕ ไมครอนที่คงเหลือจากกระบวนการเผาไหม้ของยานพาหนะ การเผาวัสดุการเกษตร ไฟป่า และการปล่อยของเสียภาคอุตสาหกรรม ซึ่งมีปริมาณเกินค่ามาตรฐานเป็นประจำทุกปี ส่งผลกระทบต่อประชาชน ในวงกว้างมากขึ้น โดยเฉพาะในพื้นที่เขตอุตสาหกรรมและเมืองใหญ่ที่มีประชากรและการจราจรหนาแน่น เช่น กรุงเทพฯ สระบุรี และเชียงใหม่ เป็นต้น รวมทั้งการรณรงค์ลดปริมาณการปล่อยก๊าซเรือนกระจกของประเทศ ไทยตามกรอบข้อตกลงปารีส จากสถานการณ์ดังกล่าว รัฐบาลจึงเร่งรัดการขับเคลื่อนการพัฒนายานยนต์ไฟฟ้า ทั้งระบบ โดยได้กำหนดวิสัยทัศน์ให้ไทยเป็นฐานการผลิตยานยนต์ไฟฟ้าและชิ้นส่วนที่สำคัญของโลก โดยมุ่งเน้น การพัฒนาเครื่องยนต์ที่ปล่อยมลพิษเป็นศูนย์ ประกอบด้วยยานยนต์ไฟฟ้าพลังงานแบตเตอรี่ และยานยนต์ไฟฟ้า พลังงานเซลล์เชื้อเพลิง และได้ตั้งเป้าหมายการใช้ยานยนต์ไฟฟ้า ในปี ๒๕๗๓ จำนวน ๔๔๐,๐๐๐ คัน (ร้อยละ ๕๐ ของยานยนต์ทั้งหมด) และเป้าหมายการผลิต จำนวน ๗๒๕,๐๐๐ คัน (ร้อยละ ๓๐ ของยานยนต์ทั้งหมด)

จากสถานการณ์และแนวนโยบายการพัฒนาอุตสาหกรรมยานยนต์ของประเทศดังกล่าว จึงได้กำหนด เป้าหมายการขับเคลื่อนการพัฒนาอุตสาหกรรมยานยนต์ไฟฟ้าของประเทศไทยในระยะต่อไป รวม ๓ ประเด็น เพื่อให้สามารถบรรลุเป้าหมายการพัฒนาตามที่คณะกรรมการนโยบายยานยนต์ไฟฟ้าแห่งชาติกำหนด และสามารถ บรรเทาผลกระทบต่าง ๆ ในระยะเปลี่ยนผ่านได้อย่างมีประสิทธิภาพ ได้แก่ **๑) สร้างอุปสงค์ของยานยนต์ไฟฟ้า ประเภทต่าง ๆ เพื่อการใช้ในประเทศและส่งออก** โดยสร้างความต้องการใช้ของตลาดภายในประเทศ และการส่งออกของรถยนต์ไฟฟ้าตามประเภทของยานยนต์ โดยเฉพาะยานยนต์ประเภทไฮบริด ปลั๊กอินไฮบริดที่มี ส่วนสำคัญในการสร้างความคุ้นเคยให้แก่ผู้บริโภคในช่วงระยะเปลี่ยนผ่าน **๒) ส่งเสริมผู้ประกอบการเดิม ให้สามารถปรับตัวไปสู่การผลิตยานยนต์ไฟฟ้า และสนับสนุนการลงทุนเทคโนโลยีที่สำคัญของยานยนต์ไฟฟ้า ในประเทศ** เพื่อที่จะปรับอุตสาหกรรมให้เข้ากับกระแสโลก สอดรับกับความต้องการที่จะเกิดขึ้น ผู้ประกอบการ ขึ้นส่วนยานยนต์สามารถปรับตัวสู่อุตสาหกรรมยานยนต์ไฟฟ้า หรือปรับเปลี่ยนธุรกิจไปสู่ธุรกิจที่เหมาะสม และบรรเทาผลกระทบให้ผู้ผลิตรถยนต์สันดาปภายในเดิม รวมทั้งกลุ่มผู้ประกอบการในสาขาอื่นที่ได้รับผลกระทบ **๓) สร้างความพร้อมของปัจจัยสนับสนุนอย่างเป็นระบบ** โดยให้ความสำคัญกับการพัฒนาบุคลากร การลงทุน โรงงานผลิตแบตเตอรี่ขนาดใหญ่ และมาตรฐานที่เกี่ยวข้อง ซึ่งหากดำเนินการดังกล่าวได้เร็วจะเป็นผลดี ต่อการส่งออกของประเทศ

ทั้งนี้ การเปลี่ยนผ่านไปสู่ยานยนต์ไฟฟ้าจะส่งผลกระทบต่อฐานการผลิตดั้งเดิม ตลอดจนแรงงาน ที่เกี่ยวข้องและการเปลี่ยนรูปแบบห่วงโซ่อุปทานใหม่ที่คำนึงถึงความยั่งยืนมากขึ้น เนื่องจากเครื่องยนต์มี ความแตกต่างกัน โดยเครื่องยนต์ไฟฟ้าจะใช้พลังงานจากแบตเตอรี่เป็นหลัก ขณะที่เครื่องยนต์แบบเดิมมีการใช้ ชิ้นส่วนประกอบมากกว่าซึ่งมีความเกี่ยวข้องกับผู้ประกอบการและแรงงานจำนวนมาก ดังนั้น **หมายเหตุที่ ๓ จึงมุ่งเน้นการเปลี่ยนผ่านในระยะ ๕ ปี โดยให้ความสำคัญกับการผลักดันอุตสาหกรรมยานยนต์ไฟฟ้าให้เป็น อุตสาหกรรมใหม่อย่างเต็มที่ เพื่อให้ประเทศไทยเป็นฐานการผลิตยานยนต์ไฟฟ้า** โดยมีการผลิตชิ้นส่วนหลัก ไปพร้อมกับการปรับเปลี่ยนฐานการผลิตยานยนต์แบบสันดาปภายในให้เป็นยานยนต์ที่ขับเคลื่อนด้วยมอเตอร์ไฟฟ้า โดยไม่ละทิ้งตลาดส่งออกที่มีศักยภาพจากฐานการผลิตอุตสาหกรรมยานยนต์เดิม เพื่อรักษาความสมดุล ในการเปลี่ยนผ่านสู่ยานยนต์ไฟฟ้า และรักษาระดับขีดความสามารถในการผลิตยานยนต์ให้เทียบเท่าหรือมากกว่า

๒ ล้านคันต่อปี รวมทั้งยกระดับผู้ประกอบการชิ้นส่วนในอุตสาหกรรมยานยนต์เดิมในระดับต่าง ๆ ให้สามารถเปลี่ยนผ่านไปเป็นผู้ผลิตในอุตสาหกรรมยานยนต์ไฟฟ้าได้

## ๒. เป้าหมายการพัฒนา

### ๒.๑ ความเชื่อมโยงของหมุดหมายกับเป้าหมายหลักของแผนพัฒนาฯ ฉบับที่ ๑๓ และยุทธศาสตร์ชาติ

หมุดหมายที่ ๓ ไทยเป็นฐานการผลิตยานยนต์ไฟฟ้าที่สำคัญของโลกเชื่อมโยงกับเป้าหมายหลักของแผนพัฒนาฯ ฉบับที่ ๑๓ ใน ๓ เป้าหมาย ประกอบด้วย เป้าหมายที่ ๑) การปรับโครงสร้างภาคการผลิตและบริการสู่เศรษฐกิจฐานนวัตกรรม โดยการยกระดับให้ขีดความสามารถในการแข่งขัน เศรษฐกิจท้องถิ่น และผู้ประกอบการรายย่อยสามารถเชื่อมโยงกับห่วงโซ่มูลค่า และประเทศไทยมีระบบนิเวศที่สนับสนุนการค้าการลงทุน และการพัฒนานวัตกรรม เป้าหมายที่ ๒) การพัฒนาคนสำหรับโลกยุคใหม่ โดยมุ่งพัฒนาให้คนไทยมีทักษะที่จำเป็นสำหรับโลกยุคใหม่และมีคุณลักษณะตามบรรทัดฐานที่ดีของสังคม สอดคล้องกับความต้องการของภาคการผลิตเป้าหมาย และได้รับความคุ้มครองทางสังคมที่ส่งเสริมความมั่นคงในชีวิต และ เป้าหมายที่ ๔) การเปลี่ยนผ่านการผลิตและบริการไปสู่ความยั่งยืน โดยการใช้ทรัพยากรธรรมชาติในการผลิตและบริการอย่างมีประสิทธิภาพ ให้มีความสำคัญกับการจัดการปัญหามลพิษสำคัญด้วยวิธีการที่ยั่งยืน รวมทั้งการปล่อยก๊าซเรือนกระจกของประเทศมีแนวโน้มลดลง ซึ่งเป้าหมายหลักทั้ง ๓ ประการของหมุดหมายที่ ๓ สอดคล้องกับยุทธศาสตร์ชาติด้านการสร้างขีดความสามารถในการแข่งขัน ประเด็นอุตสาหกรรมและบริการแห่งอนาคตที่มุ่งเน้นผลักดันการเปลี่ยนผ่านของอุตสาหกรรมยานยนต์ทั้งระบบไปสู่อุตสาหกรรมยานยนต์ไฟฟ้าอัจฉริยะ ส่งเสริมเทคโนโลยี และพัฒนาอุตสาหกรรมระบบกักเก็บพลังงาน ส่งเสริมการลงทุนที่เน้นการวิจัยและพัฒนาและการถ่ายทอดเทคโนโลยี รวมทั้งสนับสนุนให้อุตสาหกรรมยานยนต์ได้รับมาตรฐานสากล

ในขณะเดียวกัน หมุดหมายที่ ๓ ยังสอดคล้องกับยุทธศาสตร์ชาติด้านการพัฒนาศักยภาพทรัพยากรมนุษย์ที่มุ่งเน้นการพัฒนาศักยภาพคนตลอดช่วงชีวิตโดยในช่วงวัยแรงงาน มุ่งเน้นการยกระดับศักยภาพ ทักษะ และสมรรถนะแรงงานอย่างต่อเนื่องสอดคล้องกับความต้องการของตลาดแรงงาน ทั้งนี้ หมุดหมายที่ ๓ ยังสอดคล้องกับยุทธศาสตร์ชาติด้านการสร้างการเติบโตบนคุณภาพชีวิตที่เป็นมิตรต่อสิ่งแวดล้อมที่มุ่งเน้นการส่งเสริมการบริโภคและการผลิตที่ยั่งยืน และการสร้างการเติบโตอย่างยั่งยืนบนสังคมที่เป็นมิตรต่อสภาพภูมิอากาศ โดยมุ่งเน้นการลดการปล่อยก๊าซเรือนกระจก และการสร้างสังคมคาร์บอนต่ำ

### ๒.๒ เป้าหมาย ตัวชี้วัด และค่าเป้าหมายของการพัฒนาระดับหมุดหมาย

#### เป้าหมายที่ ๑ การสร้างอุปสงค์ของรถยนต์ไฟฟ้าประเภทต่าง ๆ เพื่อการใช้ในประเทศและส่งออก

**ตัวชี้วัดที่ ๑.๑** ปริมาณการใช้ยานยนต์ไฟฟ้า (ยานยนต์ที่ปล่อยมลพิษเป็นศูนย์ ซึ่งหมายถึงจำนวนจดทะเบียนรถยนต์ใหม่ ประกอบด้วยรถยนต์ประเภทยานยนต์ไฟฟ้าพลังงานแบตเตอรี่ และยานยนต์ไฟฟ้าเซลล์เชื้อเพลิง) จำนวน ๒๘๒,๒๔๐ คัน คิดเป็นร้อยละ ๒๖ ของยานยนต์ทั้งหมด ภายในปี ๒๕๗๐

**ตัวชี้วัดที่ ๑.๒** ปริมาณการผลิตยานยนต์ไฟฟ้า (ยานยนต์ที่ปล่อยมลพิษเป็นศูนย์) จำนวน ๓๘๐,๒๕๐ คัน คิดเป็นร้อยละ ๑๗ ของยานยนต์ทั้งหมด ภายในปี ๒๕๗๐

- ตัวชี้วัดที่ ๑.๓** ปริมาณรถยนต์ที่ได้ปรับเปลี่ยนเป็นยานยนต์ไฟฟ้าดัดแปลงเพิ่มขึ้นไม่น้อยกว่า ๔๐,๐๐๐ คัน ภายในปี ๒๕๗๐
- ตัวชี้วัดที่ ๑.๔** อัตราการขยายตัวของมูลค่าการส่งออกยานยนต์ไฟฟ้าเพิ่มขึ้นร้อยละ ๕ ต่อปี หรืออัตราการขยายตัวของมูลค่าส่งออกชิ้นส่วนยานยนต์ไฟฟ้าของไทยเพิ่มขึ้นร้อยละ ๕ ต่อปี
- เป้าหมายที่ ๒** ผู้ประกอบการเดิมสามารถปรับตัวไปสู่การผลิตยานยนต์ไฟฟ้าและมีการลงทุนเทคโนโลยียานยนต์ไฟฟ้าที่สำคัญภายในประเทศ
- ตัวชี้วัดที่ ๒.๑** อุตสาหกรรมยานยนต์ไทยเป็นฐานการผลิตอันดับ ๑ ในอาเซียน และอยู่อันดับ ๑ ใน ๑๐ ของโลก
- ตัวชี้วัดที่ ๒.๒** มูลค่าส่งเสริมการลงทุนในอุตสาหกรรมยานยนต์ไฟฟ้าและชิ้นส่วนรวมไม่น้อยกว่า ๑๓๐,๐๐๐ ล้านบาท ภายในปี ๒๕๗๐
- ตัวชี้วัดที่ ๒.๓** จำนวนผู้ประกอบการในห่วงโซ่อุปทานของยานยนต์ไฟฟ้าเพิ่มขึ้นไม่น้อยกว่า ๑๔ ราย และเกิดการลงทุนเทคโนโลยีสำคัญของยานยนต์ไฟฟ้าในประเทศไทยภายในปี ๒๕๗๐
- ตัวชี้วัดที่ ๒.๔** สัดส่วนจำนวนผู้ประกอบการเดิมที่สามารถปรับเปลี่ยนธุรกิจไปสู่ธุรกิจใหม่เพิ่มขึ้นร้อยละ ๑๐ ภายในปี ๒๕๗๐
- ตัวชี้วัดที่ ๒.๕** จำนวนแรงงานเดิมที่ได้รับการพัฒนาฝีมือแรงงานด้านยานยนต์ไฟฟ้าและเข้ามาเป็นแรงงานในอุตสาหกรรมใหม่เพิ่มขึ้น ๕,๐๐๐ คน ภายในปี ๒๕๗๐
- เป้าหมายที่ ๓** การสร้างความพร้อมของปัจจัยสนับสนุนอย่างเป็นระบบ
- ตัวชี้วัดที่ ๓.๑** มูลค่าการลงทุนด้านวิทยาศาสตร์ เทคโนโลยี วิจัย และนวัตกรรมที่เกี่ยวข้องกับยานยนต์เพิ่มขึ้นร้อยละ ๒๐ ต่อปี
- ตัวชี้วัดที่ ๓.๒** แรงงานที่ได้รับการพัฒนาฝีมือแรงงานด้านยานยนต์ไฟฟ้ามีจำนวนไม่น้อยกว่า ๓๐,๐๐๐ คน ภายในปี ๒๕๗๐
- ตัวชี้วัดที่ ๓.๓** จำนวนสถานีอัดประจุไฟฟ้าสาธารณะ/หัวจ่ายชาร์จเร็ว เพิ่มขึ้น ๕,๐๐๐ หัวจ่าย ภายในปี ๒๕๗๐
- ตัวชี้วัดที่ ๓.๔** จำนวนมาตรฐานด้านคุณสมบัติและความปลอดภัยของชิ้นส่วนหลักทั้งหมดของยานยนต์ไฟฟ้าเพิ่มขึ้นไม่น้อยกว่า ๑๕ ฉบับต่อปี
- ตัวชี้วัดที่ ๓.๕** มลพิษทางอากาศ (ฝุ่นละอองที่มีขนาดเล็กกว่า ๒.๕ ไมครอน) และปริมาณการปล่อยก๊าซเรือนกระจกในภาคคมนาคมขนส่งลดลงร้อยละ ๔ ต่อปี



#### ๔. กลยุทธ์การพัฒนา

##### **กลยุทธ์ที่ ๑** การส่งเสริมให้ผู้ใช้ยานยนต์ในภาคส่วนต่าง ๆ ปรับเปลี่ยนมาใช้ยานยนต์ไฟฟ้าเพิ่มมากขึ้น

กลยุทธ์ย่อยที่ ๑.๑ ส่งเสริมมาตรการจูงใจเพื่อส่งเสริมการใช้ยานยนต์ไฟฟ้า ประกอบด้วย ๑) มาตรการทางด้านภาษี อาทิ การใช้ภาษีสรรพสามิต การยกเว้นหรือลดภาษีป้ายทะเบียนประจำปี ๒) มาตรการที่ไม่ใช่ภาษี อาทิ ส่วนลดค่าไฟฟ้าในครัวเรือนและที่พักอาศัยในคอนโดมิเนียมแก่ผู้ใช้ยานยนต์ไฟฟ้าที่จอดฟรีสำหรับยานยนต์ไฟฟ้า การสนับสนุนสินเชื่อเช่าซื้อยานยนต์ไฟฟ้า และ ๓) การให้เงินอุดหนุนสำหรับการซื้อรถยนต์ไฟฟ้า เพื่อให้รถยนต์ไฟฟ้ามีต้นทุนการใช้งานใกล้เคียงกับรถยนต์แบบเครื่องยนต์สันดาปภายใน

กลยุทธ์ย่อยที่ ๑.๒ ส่งเสริมการใช้ยานยนต์ไฟฟ้าในระบบขนส่งสาธารณะ หน่วยงานราชการ รัฐวิสาหกิจ องค์กรมหาชน ในทุกประเภทของยานยนต์ไฟฟ้า โดยอาศัยกลไกการจัดซื้อที่มีการกำหนดเงื่อนไขที่ส่งเสริมให้เกิดการผลิตในประเทศ หรือการพัฒนาบุคลากรในอุตสาหกรรมยานยนต์

กลยุทธ์ย่อยที่ ๑.๓ สนับสนุนให้ประชาชนดัดแปลงรถยนต์เก่าเป็นยานยนต์ไฟฟ้าดัดแปลง ที่ได้รับการรับรองมาตรฐานด้านความปลอดภัยและสามารถจดทะเบียนได้

กลยุทธ์ย่อยที่ ๑.๔ จัดทำแผนประชาสัมพันธ์ยานยนต์ที่ปล่อยมลพิษเป็นศูนย์ รวมถึงส่งเสริมการจัดทำโครงการนำร่องเพื่อสร้างความตระหนักรู้และความเข้าใจแก่ประชาชน

##### **กลยุทธ์ที่ ๒** การสนับสนุนให้เกิดการขยายตัวของตลาดส่งออกยานยนต์ไฟฟ้า

กลยุทธ์ย่อยที่ ๒.๑ สนับสนุนการขยายตลาดยานยนต์ไฟฟ้าควบคู่กับการรักษาฐานการส่งออกผลิตภัณฑ์ที่ยังมีความสามารถในการทำตลาดในประเทศคู่ค้าหลักของไทย โดยเฉพาะในกลุ่มทวีปแอฟริกา

กลยุทธ์ย่อยที่ ๒.๒ ส่งเสริมการส่งออกยานยนต์ไฟฟ้าพลังงานแบตเตอรี่ โดยเฉพาะการส่งออกไปยังประเทศที่มีการผลักดันนโยบายความเป็นกลางทางคาร์บอนที่ส่งเสริมการใช้ยานยนต์ประเภทดังกล่าว

##### **กลยุทธ์ที่ ๓** การกำหนดเป้าหมาย/แผน และดำเนินการเปลี่ยนผ่านอุตสาหกรรมยานยนต์เดิมไปสู่ยานยนต์ไฟฟ้า อย่างเป็นระบบชัดเจนตลอดทั้งห่วงโซ่อุปทาน ในระยะ ๕ ปี

กลยุทธ์ย่อยที่ ๓.๑ ส่งเสริมให้ไทยเป็นศูนย์กลางการผลิตยานยนต์ไฟฟ้า เพื่อดึงดูดนักลงทุนให้เข้ามาผลิตยานยนต์ที่ปล่อยมลพิษเป็นศูนย์ และส่งเสริมให้ผู้ประกอบการในห่วงโซ่อุปทานสามารถผลิตชิ้นส่วนที่เป็นเทคโนโลยีหลักของยานยนต์ไฟฟ้า รวมถึงชิ้นส่วนยานยนต์เชื่อมต่อและขับเคลื่อนอัตโนมัติ

กลยุทธ์ย่อยที่ ๓.๒ ส่งเสริมการผลิตยานยนต์ที่มีคุณสมบัติ “สะอาด ประหยัด ปลอดภัย” ตามมาตรฐานสากล (กฎระเบียบของสหประชาชาติ) เพื่อพัฒนาคุณภาพของรถยนต์ที่ใช้ภายในประเทศ และเพื่อตอบสนองความต้องการของตลาดส่งออกที่หลากหลาย ทั้งตลาดส่งออกในปัจจุบัน และตลาดใหม่

กลยุทธ์ย่อยที่ ๓.๓ ส่งเสริมให้เกิดการสร้างฐานการผลิตแบตเตอรี่ รวมถึงชิ้นส่วนสำคัญภายในประเทศ เช่น มอเตอร์ขับเคลื่อน ระบบบริหารจัดการแบตเตอรี่ และระบบควบคุมการขับขี่ เป็นต้น



กลยุทธ์ย่อยที่ ๓.๔ ส่งเสริมการเชื่อมโยงห่วงโซ่อุปทาน กับประเทศที่มีวัตถุดิบสำคัญต่อการผลิต ยานยนต์ที่ปล่อยมลพิษเป็นศูนย์ เช่น แร่ธาตุหายาก และเคมีคอนดักเตอร์ เป็นต้น

กลยุทธ์ย่อยที่ ๓.๕ ส่งเสริมให้สุดท้ายอดผลิตภัณฑ์ของประเทศไทยปรับเปลี่ยนไปสู่ยานยนต์ที่ขับเคลื่อน ด้วยมอเตอร์โดยเร็ว ได้แก่ รถปิกอัพ อีโคคาร์ และจักรยานยนต์

กลยุทธ์ย่อยที่ ๓.๖ รักษาความสามารถในการแข่งขันของผลิตภัณฑ์กลุ่มที่ยังมีความสามารถ ในการทำตลาดและยังไม่สามารถพัฒนาไปสู่ยานยนต์ไฟฟ้าในระยะเวลาอันสั้น (๕ ปี) อาทิ รถปิกอัพ โดยพิจารณา จากความพร้อมของผู้บริโภคและความพร้อมของผลิตภัณฑ์เป็นหลัก

กลยุทธ์ย่อยที่ ๓.๗ สนับสนุนให้ผู้ประกอบการเดิมที่มีศักยภาพสามารถปรับเปลี่ยนไปสู่สายการผลิต ของยานยนต์ไฟฟ้าได้ เช่น การผลิตตัวถังและช่วงล่างด้วยวัสดุใหม่ และการผลิตระบบส่งกำลัง เป็นต้น

กลยุทธ์ย่อยที่ ๓.๘ ศึกษาและกำหนดแนวทางการกำจัดซากรถยนต์ และซากชิ้นส่วนยานยนต์ ที่ใช้แล้วในประเทศไทย เพื่อรองรับทิศทางตลาดยานยนต์โลก และส่งเสริมแนวทางการนำวัสดุอุปกรณ์ ที่ผ่านการใช้งานแล้วกลับมาใช้ใหม่ตามหลักการเศรษฐกิจหมุนเวียน

#### **กลยุทธ์ที่ ๔ การยกระดับขีดความสามารถของผู้ประกอบการไทยในการลงทุนผลิตยานยนต์ไฟฟ้า แบตเตอรี่ และชิ้นส่วนสำคัญ**

กลยุทธ์ย่อยที่ ๔.๑ ส่งเสริมการพัฒนาอย่างเป็นลำดับขั้นเพื่อให้ผู้ประกอบการสามารถปรับตัว และไม่กระทบเศรษฐกิจในช่วงระยะเวลาเปลี่ยนผ่าน โดยการส่งเสริมเทคโนโลยียานยนต์ที่มีศักยภาพ เช่น ไฮบริด ปลั๊กอินไฮบริด เป็นต้น เพื่อเป็นแรงส่งไปสู่การเป็นผู้ผลิตในห่วงโซ่อุปทานของยานยนต์ไฟฟ้าพลังงานแบตเตอรี่ และสนับสนุนให้ผู้ผลิตในประเทศนำเทคโนโลยีสารสนเทศมาใช้ในการบริหารจัดการการผลิตให้มีประสิทธิภาพ

กลยุทธ์ย่อยที่ ๔.๒ กำหนดสิทธิประโยชน์เพื่อส่งเสริมการลงทุน สนับสนุนด้านการเงิน ด้านภาษี รวมถึงสร้างความร่วมมือกับกลุ่มประเทศผู้นำด้านยานยนต์ไฟฟ้าเพื่อกำหนดมาตรการที่เหมาะสม ในการปรับเปลี่ยนผู้ประกอบการไทยและส่งเสริมสตาร์ทอัพของไทยให้สามารถแข่งขันในตลาดได้

กลยุทธ์ย่อยที่ ๔.๓ ส่งเสริมการนำเทคโนโลยี อาทิ ระบบอัตโนมัติ ปัญญาประดิษฐ์ อุตสาหกรรม ๔.๐ อื่น ๆ รวมถึงเทคโนโลยีสื่อสารไร้สาย ห้าจี มาใช้ในการบริหารจัดการการผลิต เพื่อลดต้นทุนและเพิ่ม ขีดความสามารถในการแข่งขัน

กลยุทธ์ย่อยที่ ๔.๔ ส่งเสริมการดัดแปลงยานยนต์ไฟฟ้าในรถเก่า เพื่อเร่งให้เกิดการลงทุนในระบบ นิเวศของอุตสาหกรรมยานยนต์ และการถ่ายทอดองค์ความรู้ของเทคโนโลยียานยนต์ไฟฟ้า

กลยุทธ์ย่อยที่ ๔.๕ ส่งเสริมการร่วมทุนหรือการเป็นหุ้นส่วนทางธุรกิจ ระหว่างผู้ประกอบการ ในห่วงโซ่อุปทานเดิมของไทยกับบริษัทผลิตยานยนต์ไฟฟ้า/ชิ้นส่วนในต่างประเทศ เพื่อให้เกิดการแลกเปลี่ยน เทคโนโลยีและทรัพยากรระหว่างกัน และสร้างโอกาสยกระดับการพัฒนาบริษัทไทยให้เป็นเจ้าของผลิตภัณฑ์ และเทคโนโลยีได้

## **กลยุทธ์ที่ ๕** มาตรการสำหรับกลุ่มผู้ได้รับผลกระทบ

กลยุทธ์ย่อยที่ ๕.๑ ส่งเสริมผู้ประกอบการในกลุ่มเครื่องยนต์และระบบส่งกำลังของรถยนต์สันดาปภายในที่ต้องการเปลี่ยนผ่านไปสู่อุตสาหกรรมอื่น เช่น อุตสาหกรรมหุ่นยนต์เพื่ออุตสาหกรรม อุตสาหกรรมระบบราง หรือธุรกิจใหม่อื่น ๆ ที่มีศักยภาพ เป็นต้น

กลยุทธ์ย่อยที่ ๕.๒ กำหนดมาตรการเยียวยาผู้ได้รับผลกระทบจากการเปลี่ยนผ่านไปสู่อุตสาหกรรมยานยนต์ไฟฟ้า เช่น ผู้ประกอบการและแรงงานในธุรกิจปิโตรเคมี และเกษตรกรผู้ปลูกพืชพลังงาน เป็นต้น

## **กลยุทธ์ที่ ๖** การวิจัยพัฒนาเทคโนโลยีและนวัตกรรมที่เกี่ยวข้องกับยานยนต์ไฟฟ้าและยานยนต์ไร้คนขับ

กลยุทธ์ย่อยที่ ๖.๑ จัดตั้งกิจการร่วมด้านการวิจัยและนวัตกรรม โดยส่งเสริมการวิจัยและพัฒนาการผลิตแบตเตอรี่ ระบบเซนเซอร์ ระบบอิเล็กทรอนิกส์ และระบบสื่อสารในยานยนต์ไฟฟ้า พัฒนาเทคโนโลยีการดักจับคาร์บอนไดออกไซด์ และคำนึงถึงวงจรชีวิตทั้งหมดของผลิตภัณฑ์ รวมทั้งส่งเสริมเทคโนโลยีที่เกี่ยวข้องกับการดัดแปลงยานยนต์ไฟฟ้าพร้อมทั้งถ่ายทอดองค์ความรู้และเทคโนโลยีให้แก่ผู้ประกอบการยานยนต์ไฟฟ้า

กลยุทธ์ย่อยที่ ๖.๒ ส่งเสริมให้ผู้ผลิตรายานยนต์ ผู้ผลิตชิ้นส่วนยานยนต์ ใช้โครงสร้างพื้นฐานทางปัญญาของภาครัฐที่สร้างขึ้น เพื่อส่งเสริมการวิจัยและพัฒนา เช่น ศูนย์ทดสอบยานยนต์และยางล้อแห่งชาติ และห้องปฏิบัติการทดสอบแบตเตอรี่ ณ สนามชัยเขต จังหวัดฉะเชิงเทรา เป็นต้น

กลยุทธ์ย่อยที่ ๖.๓ ส่งเสริมงานวิจัยและการจัดทำระเบียบรองรับการวิจัยและพัฒนายานยนต์ที่ปล่อยมลพิษเป็นศูนย์ ระบบการขับขี่แบบอัตโนมัติ การเชื่อมต่อ การปรับให้เป็นระบบไฟฟ้า และการแบ่งปันกันใช้งาน เพื่อขยายผลไปสู่การใช้ในภาคอุตสาหกรรมในประเทศต่อไป

## **กลยุทธ์ที่ ๗** โครงสร้างพื้นฐานด้านพลังงานที่มีความพร้อมรองรับปริมาณการใช้งานยานยนต์ไฟฟ้าในอนาคตได้อย่างเหมาะสมและเพียงพอ

กลยุทธ์ย่อยที่ ๗.๑ ส่งเสริมการลงทุนและพัฒนาจุดอัดประจุหรือเครื่องชาร์จยานยนต์ไฟฟ้าให้สอดคล้องกับพฤติกรรมและกิจกรรมประจำวันของผู้ใช้รถ ได้แก่ บ้าน สำนักงาน ที่พักอาศัย และที่สาธารณะ

กลยุทธ์ย่อยที่ ๗.๒ ส่งเสริมให้มีการพัฒนาระบบไฟฟ้าให้มีประสิทธิภาพที่จะรองรับปริมาณความต้องการการประจุไฟฟ้าได้เพียงพอตลอดเวลา และมีการคำนวณค่าไฟฟ้าที่แยกระหว่างการใช้ไฟฟ้าเพื่อประจุยานยนต์ไฟฟ้ากับการใช้ไฟฟ้าในบ้าน

กลยุทธ์ย่อยที่ ๗.๓ ส่งเสริมเทคโนโลยีด้านสมาร์ตกริด เพื่อเชื่อมโยงและบริหารจัดการการประจุไฟฟ้าแบบบูรณาการ อาทิ นโยบายโครงสร้างพื้นฐานมิเตอร์อัจฉริยะ การพัฒนาแพลตฟอร์มบูรณาการและเชื่อมโยงข้อมูล การเชื่อมโยงสถานีอัดประจุและยานยนต์ไฟฟ้าเพื่อบริหารจัดการระบบไฟฟ้า

## **กลยุทธ์ที่ ๘ การปรับปรุงและจัดทำกฎระเบียบที่เกี่ยวข้องให้เอื้อกับการเติบโตของอุตสาหกรรมยานยนต์ไฟฟ้า และให้ความสำคัญกับการบูรณาการการทำงานร่วมกันระหว่างรัฐและเอกชน**

กลยุทธ์ย่อยที่ ๘.๑ จัดทำและปรับปรุงกฎหมายหรือกฎระเบียบให้เอื้อต่อการพัฒนาอุตสาหกรรมยานยนต์ไฟฟ้า สถานีอัดประจุไฟฟ้า เช่น กฎระเบียบเพื่อการสื่อสารและความปลอดภัย กฎระเบียบการติดตั้งและการพัฒนาพื้นที่ และกฎระเบียบและมาตรฐานการใช้งานแบตเตอรี่ใช้แล้ว เป็นต้น

กลยุทธ์ย่อยที่ ๘.๒ ผ่อนคลายกฎระเบียบที่เกี่ยวข้องกับการลงทุนในห่วงโซ่อุปทานของชิ้นส่วนที่เป็นเทคโนโลยีสำคัญของยานยนต์ไฟฟ้าในระยะเริ่มต้น เพื่อผลักดันให้เกิดการลงทุนโดยตรงจากต่างประเทศ

กลยุทธ์ย่อยที่ ๘.๓ ปรับปรุงกฎระเบียบที่เกี่ยวข้อง (โดยเฉพาะการจดทะเบียน) เพื่อสนับสนุนและช่วยอำนวยความสะดวกในการตัดแปลงเป็นยานยนต์ไฟฟ้า

## **กลยุทธ์ที่ ๙ การผลิตและพัฒนาทักษะแรงงานให้สอดคล้องกับความต้องการของอุตสาหกรรมยานยนต์ไฟฟ้า**

กลยุทธ์ย่อยที่ ๙.๑ พัฒนาบุคลากรรองรับยานยนต์ไฟฟ้า เยาวชนกำลังคนรองรับการเปลี่ยนผ่านไปสู่ยานยนต์ไฟฟ้า รวมทั้งส่งเสริมการเรียนรู้ตลอดชีวิต

กลยุทธ์ย่อยที่ ๙.๒ ส่งเสริมความร่วมมือระหว่างผู้ประกอบการและสถานศึกษา เพื่อให้เกิดการถ่ายทอดองค์ความรู้ของเทคโนโลยียานยนต์ไฟฟ้าระหว่างผู้ประกอบการและสถานศึกษา โดยเฉพาะอย่างยิ่งความรู้ด้านเทคโนโลยีแบตเตอรี่ ระบบเซ็นเซอร์ และระบบอิเล็กทรอนิกส์ในยานยนต์ไฟฟ้า

กลยุทธ์ย่อยที่ ๙.๓ กำหนดแนวทางดึงดูดผู้เชี่ยวชาญที่มีทักษะสูงทั้งในประเทศและต่างประเทศ โดยการให้สิทธิประโยชน์ในช่วงเริ่มต้น เช่น สิทธิประโยชน์ด้านภาษีสำหรับการจ้างแรงงานทักษะสูงในสาขาที่เกี่ยวข้องกับการผลิต การให้วีซ่า สิทธิการอยู่ ภาษี และการย้ายถิ่นฐาน สำหรับผู้เชี่ยวชาญชาวต่างชาติ เป็นต้น

## **กลยุทธ์ที่ ๑๐ มาตรฐานด้านคุณสมบัติและความปลอดภัย**

กลยุทธ์ย่อยที่ ๑๐.๑ กำหนดและพัฒนามาตรฐานให้ครอบคลุมยานยนต์ ชิ้นส่วน และอุปกรณ์สำหรับการใช้งานยานยนต์ไฟฟ้า ให้สอดคล้องกับมาตรฐานและข้อกำหนดของประเทศปลายทางในการส่งออก รวมทั้งยกระดับห้องปฏิบัติการเพื่อตรวจสอบและรับรองให้เป็นไปตามมาตรฐานสากล

กลยุทธ์ย่อยที่ ๑๐.๒ กำหนดมาตรฐานสำคัญเพื่อส่งเสริมให้เกิดการตัดแปลงยานยนต์ไฟฟ้า การผลิตแบตเตอรี่ สถานีอัดประจุไฟฟ้า และอุปกรณ์ไฟฟ้าสำหรับยานยนต์ไฟฟ้า

กลยุทธ์ย่อยที่ ๑๐.๓ จัดทำแผนพัฒนาด้านมาตรฐานให้กับสถานประกอบการยานยนต์ไฟฟ้า

กลยุทธ์ย่อยที่ ๑๐.๔ พัฒนาและต่อยอดศูนย์ทดสอบยานยนต์และยางล้อแห่งชาติ ในการทดสอบยานยนต์ไฟฟ้าและชิ้นส่วนที่ครอบคลุมข้อกำหนดตามมาตรฐานสากล

กลยุทธ์ย่อยที่ ๑๐.๕ กำหนดมาตรฐานและหน่วยงานให้การตรวจสอบรับรองสำหรับยานยนต์ที่ตัดแปลงเป็นยานยนต์ไฟฟ้า

กลยุทธ์ย่อยที่ ๑๐.๖ ส่งเสริมให้เกิดการลงทุนศูนย์ทดสอบในประเทศ ในระดับมาตรฐานอุตสาหกรรม และระดับมาตรฐานผู้ผลิตยานยนต์ ความรับผิดชอบต่อความเสียหายที่เกิดจากสินค้า และการบริหารคุณภาพ ผ่านความร่วมมือกับหน่วยงานรับรองมาตรฐานระดับโลก

กลยุทธ์ย่อยที่ ๑๐.๗ จัดทำมาตรฐานที่สำคัญ ได้แก่ มาตรฐานการติดตั้ง และมาตรฐานแบตเตอรี่ สำหรับการดัดแปลงยานยนต์เก่าเป็นยานยนต์ไฟฟ้า เพื่อสร้างความเชื่อมั่นในระบบความปลอดภัยของยานยนต์ดัดแปลง และปรับปรุงกฎระเบียบที่เกี่ยวข้อง โดยเฉพาะการจดทะเบียนเพื่อสนับสนุนและช่วยอำนวยความสะดวกในการดัดแปลงเป็นยานยนต์ไฟฟ้า

### **กลยุทธ์ที่ ๑๑ การสนับสนุนเงินทุนให้กับผู้ประกอบการที่ลงทุนในอุตสาหกรรมยานยนต์พลังงานสะอาด**

กลยุทธ์ย่อยที่ ๑๑.๑ สนับสนุนเงินกู้ดอกเบี้ยต่ำ เพื่อสนับสนุนผู้ประกอบการด้านยานยนต์ไฟฟ้าและชิ้นส่วน

กลยุทธ์ย่อยที่ ๑๑.๒ สนับสนุนการจัดตั้งกองทุนเพื่อลงทุนในโครงสร้างพื้นฐานยานยนต์ไฟฟ้า และการบริหารจัดการที่เกี่ยวข้องกับธุรกิจสีเขียวและธุรกิจหมุนเวียน

### **หมายเหตุที่ ๔ ไทยเป็นศูนย์กลางทางการแพทย์และสุขภาพมูลค่าสูง**

#### **๑. สถานการณ์การพัฒนาที่ผ่านมา**

การให้บริการทางการแพทย์แก่ชาวต่างชาติเพิ่มขึ้น แต่ต้องคำนึงผลกระทบต่อโอกาสในการเข้าถึงบริการสุขภาพของคนไทย โดยปี ๒๕๖๒ มีชาวต่างชาติมาใช้บริการทางการแพทย์ ๓.๖ ล้านคนครั้ง สร้างรายได้ ๔๑,๐๐๐ ล้านบาท จากราคาค่าบริการและชื่อเสียงของบุคลากรทางการแพทย์ที่ดีกว่าประเทศอื่นเมื่อเทียบบริการในระดับเดียวกัน แต่เมื่อพิจารณาถึงการกระจายบุคลากรทางการแพทย์ในประเทศยังคงมีความเหลื่อมล้ำกันในระหว่างภาค และเมื่อเปรียบเทียบกับประเทศอื่น ๆ พบว่าประเทศไทยยังมีสัดส่วนแพทย์ต่อประชากร ๑,๐๐๐ คนเพียง ๐.๕ เทียบกับเกาหลีใต้ ๒.๔ และสิงคโปร์ ๑.๙ ขณะที่การเป็นศูนย์กลางสุขภาพที่มุ่งเน้นการสร้างรายได้และการให้บริการชาวต่างชาติอาจทำให้มีการไหลออกของบุคลากรภาครัฐสู่ภาคเอกชน ส่งผลกระทบต่อโอกาสในการเข้าถึงบริการสุขภาพของประชาชน โดยเฉพาะกลุ่มผู้มีรายได้น้อยหรืออาศัยอยู่ในพื้นที่ห่างไกล ถึงแม้ปัจจุบันมีการนำนวัตกรรมและเทคโนโลยีสมัยใหม่มาให้บริการทางการแพทย์เพิ่มมากขึ้น ซึ่งช่วยอำนวยความสะดวกและลดภาระงานของบุคลากร แต่ยังคงต้องคำนึงถึงผลกระทบทางลบที่อาจเกิดขึ้นจากการใช้เทคโนโลยีดังกล่าว

การท่องเที่ยวเชิงสุขภาพของไทยมีมูลค่าการตลาดสูงเป็นอันดับ ๔ ของเอเชียแปซิฟิก แต่ยังมีปัญหาความเชื่อมั่นด้านคุณภาพมาตรฐานของสถานบริการ ในปี ๒๕๖๒ ไทยมีอัตราการใช้บริการด้านการท่องเที่ยวเชิงสุขภาพ ๑๒.๖ ล้านคนครั้ง สร้างรายได้ ๔๐๙,๒๐๐ ล้านบาท และเกิดการจ้างงาน ๕๓๐,๐๐๐ คน อีกทั้งมีสถานประกอบการเพื่อสุขภาพที่ขึ้นทะเบียนจำนวน ๔,๓๕๒ แห่ง โดยเฉพาะสปาไทยและนวดแผนไทยซึ่งเป็นเอกลักษณ์ความเป็นไทยที่ได้รับความนิยมในต่างประเทศ แต่ยังคงต้องปรับปรุงในเรื่องคุณภาพมาตรฐานทั้งด้านภาพลักษณ์และราคา เพื่อสร้างความเชื่อมั่นในการมาใช้บริการ

ประเทศไทยส่งออกเครื่องมือและอุปกรณ์ทางการแพทย์มูลค่าต่ำ แต่นำเข้าสินค้าที่มีมูลค่าสูง โดยผลิตภัณฑ์ส่งออกร้อยละ ๘๘ เป็นวัสดุสิ้นเปลืองทางการแพทย์ ขณะที่ผลิตภัณฑ์นำเข้าร้อยละ ๔๒ เป็นครุภัณฑ์ทางการแพทย์ อาทิ เครื่องอัลตราซาวด์ เครื่องเอกซเรย์ เครื่องตรวจคลื่นไฟฟ้าในสมอง

และร้อยละ ๔๐ เป็นวัสดุสิ้นเปลืองทางการแพทย์ เช่น ผลิตภัณฑ์ทางจักษุวิทยา เป็นต้น ทั้งนี้ การสนับสนุนภาคเอกชนหรือผู้ประกอบการวิสาหกิจขนาดกลางและขนาดย่อม ทั้งในด้านการวิจัยพัฒนาผลิตภัณฑ์และการส่งเสริมการใช้ในประเทศยังมีจำกัด ส่งผลให้ผู้ใช้เครื่องมือแพทย์นำเข้าจากต่างประเทศเพราะต้นทุนที่ถูกกว่า

การผลิตยาและวัคซีนส่วนใหญ่เป็นการผลิตขึ้นปลายโดยนำเข้าวัตถุดิบเพื่อผลิตยาและวัคซีนสำเร็จรูปปี ๒๕๖๒ ตลาดยาในประเทศไทยมีมูลค่า ๑.๘๔ แสนล้านบาท โดยร้อยละ ๙๐ เป็นการผลิตเพื่อการบริโภคภายในประเทศ แต่ส่วนใหญ่เป็นการผลิตยาสำเร็จรูปที่นำเข้าวัตถุดิบมาจากต่างประเทศ แม้ว่าในช่วงปี ๒๕๕๗ – ๒๕๖๑ การส่งออกยาจะมีอัตราการเติบโตเฉลี่ยร้อยละ ๘ ต่อปี แต่คิดเป็นสัดส่วนเพียงร้อยละ ๐.๒ ของมูลค่าส่งออกสินค้าทั้งหมด เนื่องจากยาที่ส่งออกเป็นยาสามัญที่มีมูลค่าต่ำ ขณะที่ปัจจุบัน มีการผลิตวัคซีนหลายชนิดแบบปลายน้ำ โดยนำเข้าวัตถุดิบมาผสมหรือแบ่งบรรจุ เนื่องจากต้องมีการวิจัยและใช้เทคโนโลยีสูง แต่วัคซีนที่ผลิตได้เองในประเทศไทยตั้งแต่ต้นน้ำมีเพียง ๒ ชนิด คือวัคซีนบีซีจีและวัคซีนไอกรนชนิดไร้เซลล์ อย่างไรก็ตาม การแพร่ระบาดของโควิด-๑๙ ส่งผลให้มีการวิจัยและพัฒนาวัคซีนเพิ่มสูงขึ้นอย่างรวดเร็ว โดยคาดการณ์ว่าตลาดวัคซีนโลกจะมีมูลค่าสูงถึง ๘๓.๕ พันล้านเหรียญสหรัฐ ในปี ๒๕๗๐

ประเทศไทยมีศักยภาพในเรื่องสมุนไพร แต่การส่งออกส่วนใหญ่อยู่ในรูปวัตถุดิบที่มีราคาและมูลค่าเพิ่มต่ำ และนำเข้าในรูปสารสกัดซึ่งมีราคาสูง ขณะเดียวกันมีข้อจำกัดในเรื่องคุณภาพที่ยังไม่ได้มาตรฐาน รวมถึงขาดงานวิจัยเพื่อเป็นหลักฐานข้อมูลด้านวิทยาศาสตร์ที่จะรองรับคุณสมบัติของสมุนไพร สะท้อนได้จากข้อมูลการขึ้นทะเบียนผลิตภัณฑ์สมุนไพรไทยในปัจจุบันที่ยังมีจำนวนน้อย นอกจากนี้ การกำหนดพิกัดศุลกากรแอลกอฮอล์ที่ใช้ในกระบวนการสกัดสารสำคัญของสมุนไพรยังไม่เหมาะสม ทำให้อัตราการเก็บภาษีแอลกอฮอล์ค่อนข้างสูงซึ่งส่งผลต่อต้นทุนการผลิตผลิตภัณฑ์สมุนไพร อย่างไรก็ตาม การแพร่ระบาดของโควิด-๑๙ ทำให้เกิดการเร่งวิจัย และพบว่าสมุนไพรไทยหลายชนิดมีส่วนช่วยในการป้องกัน/รักษาโควิด-๑๙ อาทิ ฟ้าทะลายโจร กระชายขาว ซึ่งเป็นโอกาสสำคัญในการพัฒนาสมุนไพรไทย

ศักยภาพทางด้านวิชาการและการวิจัยทางการแพทย์ของไทยยังไม่สามารถนำไปสู่การพึ่งพาตนเองได้ แม้ว่าในปี ๒๕๖๔ ไทยจะมีมหาวิทยาลัยติดอันดับการจัดอันดับมหาวิทยาลัยทั่วโลกในสาขาชีววิทยาศาสตร์และการแพทย์ จำนวน ๔ แห่ง และมีมหาวิทยาลัย ๑ แห่ง ติดอยู่ใน ๑๕๐ อันดับแรกของโลก ซึ่งในภูมิภาคอาเซียนมีเพียงไทยและสิงคโปร์เท่านั้นที่สามารถอยู่ใน ๑๕๐ อันดับแรกของโลกได้ แต่เมื่อพิจารณาถึงผลงานด้านการวิจัยทั้งในเชิงปริมาณและเชิงคุณภาพ จากดัชนีผลงานวิจัยที่ได้รับการอ้างอิง กลับพบว่าประเทศไทยอยู่ในลำดับที่ ๔๒ ของโลก ซึ่งต่ำกว่ามาเลเซีย โดยนอกจากไทยจะมีช่องว่างในการพัฒนางานวิจัยให้เป็นที่ยอมรับแล้ว ยังมีปัญหาในการนำงานวิจัยและนวัตกรรมมาต่อยอดในเชิงพาณิชย์ เนื่องจากระบบนิเวศการวิจัยที่ไม่เอื้อและยังขาดโครงสร้างพื้นฐานสำคัญในการรองรับ อาทิ ศูนย์ทดสอบและห้องปฏิบัติการที่ได้มาตรฐานสากล บุคลากรที่มีความเชี่ยวชาญเฉพาะ ส่งผลให้อุตสาหกรรมการแพทย์ของไทยยังจำเป็นต้องพึ่งพาการนำเข้าผลิตภัณฑ์จากต่างประเทศ

การเป็นศูนย์กลางทางการแพทย์และสุขภาพและโลกาภิวัตน์ส่งผลต่อความเสี่ยงในการรับมือกับโรคระบาดอุบัติใหม่อุบัติซ้ำเพิ่มขึ้น ในช่วง ๒๐ ปีที่ผ่านมาประเทศไทยประสบปัญหาการแพร่ระบาดของโรคติดต่ออุบัติใหม่จากต่างประเทศมาเป็นระยะ อาทิ โรคซาร์ส โรคไข้หวัดนก โรคไข้ซิกา โรคไข้หวัดใหญ่สายพันธุ์ใหม่ ๒๐๐๙ โรคเมอร์ส และล่าสุด โควิด-๑๙ ที่มีการแพร่ระบาดทั่วประเทศอย่างต่อเนื่อง ส่งผลกระทบ

อย่างรุนแรงต่อภาคการท่องเที่ยวและการส่งออกของไทย ส่งผลให้ปี ๒๕๖๓ เศรษฐกิจไทยหดตัวอย่างรุนแรง จำนวนนักท่องเที่ยวต่างชาติในช่วงไตรมาสแรกของปี ๒๕๖๓ ลดลงจากช่วงเวลาเดียวกันของปี ๒๕๖๒ ถึงร้อยละ ๓๘.๐๑ รวมทั้งยังส่งผลต่อการปรับเปลี่ยนวิถีการใช้ชีวิตของประชาชน และก่อให้เกิดวิกฤตในระบบสุขภาพ ดังนั้น ประเทศไทยจึงจำเป็นต้องมีการปรับโครงสร้าง ระบบ อุปกรณ์ และกำลังคนในการควบคุมและจัดการโรคระบาดให้มีประสิทธิภาพ เพื่อป้องกันความเสี่ยงที่อาจเกิดต่อระบบสาธารณสุขและเศรษฐกิจของประเทศ

## ๒. เป้าหมายการพัฒนา

### ๒.๑ ความเชื่อมโยงของหมุดหมายกับเป้าหมายหลักของแผนพัฒนาฯ ฉบับที่ ๑๓ และยุทธศาสตร์ชาติ

การพัฒนาประเทศไทยให้เป็นศูนย์กลางทางการแพทย์และสุขภาพสูงจะสอดคล้องกับเป้าหมายหลัก ๔ ประการของแผนพัฒนาฯ ฉบับที่ ๑๓ ได้แก่ เป้าหมายที่ ๑) การปรับโครงสร้างภาคการผลิตและบริการสู่เศรษฐกิจฐานนวัตกรรม โดยการใช้นวัตกรรมในการผลิตสินค้าและจัดบริการทางการแพทย์และสุขภาพ เพื่อสร้างมูลค่าเพิ่มทางเศรษฐกิจ เป้าหมายที่ ๒) การพัฒนาคนสำหรับโลกยุคใหม่ที่มีสมรรถนะสูง ทางด้านการแพทย์และสาธารณสุข เพื่อไม่ให้เป็นอุปสรรคต่อการยกระดับขีดความสามารถบริการทางการแพทย์และสุขภาพ เป้าหมายที่ ๓) การมุ่งสู่สังคมแห่งโอกาสและความเป็นธรรม ในการลดผลกระทบต่อการเข้าถึงบริการทางสาธารณสุขของคนไทย และ เป้าหมายที่ ๔) การเสริมสร้างความสามารถของประเทศในการรับมือกับการเปลี่ยนแปลงและความเสี่ยงภายใต้บริบทโลกใหม่ ในการวางแผนทางการพัฒนาระบบบริหารจัดการภาวะฉุกเฉินด้านสุขภาพและระบบบริการสุขภาพ นอกจากนี้ ยังเชื่อมโยงกับยุทธศาสตร์ชาติที่สำคัญในด้านการสร้างความสามารถในการแข่งขัน ในประเด็นเป้าหมาย ประเทศไทยมีขีดความสามารถในการแข่งขันสูงขึ้นที่กำหนดอุตสาหกรรมทางการแพทย์แบบครบวงจรเป็นอุตสาหกรรมและบริการแห่งอนาคตที่อาศัยความเชี่ยวชาญด้านการแพทย์ของไทย สร้างอุตสาหกรรมเกี่ยวเนื่องกับการพัฒนาอุตสาหกรรมและบริการทางการแพทย์ การใช้เทคโนโลยีทางการแพทย์ใหม่ ๆ ยกระดับการให้บริการทางการแพทย์อย่างมีคุณภาพในระดับสากล รวมทั้งเชื่อมโยงอุตสาหกรรมทางการแพทย์และบริการท่องเที่ยวเพื่อสุขภาพ และเชื่อมโยงกับยุทธศาสตร์ชาติด้านการสร้างโอกาสและความเสมอภาคทางสังคม ในประเด็นเป้าหมาย สร้างความเป็นธรรมและลดความเหลื่อมล้ำในทุกมิติ ที่มุ่งเน้นการสร้างความเป็นธรรมในการเข้าถึงบริการสาธารณสุข

### ๒.๒ เป้าหมาย ตัวชี้วัด และค่าเป้าหมายของการพัฒนาระดับหมุดหมาย

**เป้าหมายที่ ๑** ไทยมีศักยภาพในการสร้างมูลค่าทางเศรษฐกิจจากสินค้าและบริการสุขภาพ

**ตัวชี้วัดที่ ๑.๑** สัดส่วนมูลค่าเพิ่มสินค้าและบริการสุขภาพต่อผลิตภัณฑ์มวลรวมในประเทศอยู่ที่ร้อยละ ๑.๗

**เป้าหมายที่ ๒** องค์ความรู้ด้านการแพทย์และสาธารณสุขมีศักยภาพ เอื้อต่อการสร้างมูลค่าเพิ่มในสินค้าและบริการทางสุขภาพ

**ตัวชี้วัดที่ ๒.๑** มูลค่าการนำเข้าครุภัณฑ์ทางการแพทย์ลดลงไม่น้อยกว่าร้อยละ ๒๐ (๒๐,๐๐๐ ล้านบาท) เมื่อสิ้นสุดแผน

**เป้าหมายที่ ๓** ประชาชนไทยได้รับความเป็นธรรมในการเข้าถึงบริการสุขภาพ

**ตัวชี้วัดที่ ๓.๑** สัดส่วนค่าใช้จ่ายด้านสุขภาพของครัวเรือนต่อค่าใช้จ่ายสุขภาพทั้งหมดไม่เกินร้อยละ ๑๒

**เป้าหมายที่ ๔** ระบบบริหารจัดการภาวะฉุกเฉินด้านสุขภาพมีความพร้อมรองรับภัยคุกคามสุขภาพ

**ตัวชี้วัดที่ ๔.๑** การประเมินผลสมรรถนะหลักในการปฏิบัติตามกฎอนามัยระหว่างประเทศทุกตัวชี้วัดมีค่าไม่ต่ำกว่า ๔

๓. แผนที่กลยุทธ์



#### ๔. กลยุทธ์การพัฒนา

##### **กลยุทธ์ที่ ๑** การส่งเสริมบริการทางการแพทย์ที่มีศักยภาพในการสร้างมูลค่าทางเศรษฐกิจ

กลยุทธ์ย่อยที่ ๑.๑ สนับสนุนให้ภาคเอกชนยกระดับบริการทางการแพทย์บนฐานนวัตกรรมและเทคโนโลยีขั้นสูง โดยภาครัฐกำหนดมาตรฐาน สนับสนุน และกำกับดูแล

๑) ยกระดับบริการทางการแพทย์ที่มุ่งเน้นรูปแบบการแพทย์แม่นยำ เวชศาสตร์ป้องกันก่อนเกิดโรค และการดูแลสุขภาพแบบเจาะจงเฉพาะบุคคล โดยจัดทำฐานข้อมูลกลุ่มเป้าหมายเพื่อต่อยอดไปสู่การให้บริการรักษาและดูแลผู้ป่วยในลักษณะเฉพาะบุคคล การรักษาโดยพันธุกรรมบำบัดและเซลล์ต้นกำเนิด รวมทั้งนำบริการส่งเสริมสุขภาพมาหนุนเสริมการจัดบริการทางการแพทย์ อาทิ เวชศาสตร์ชะลอวัย ที่มีหลักฐานทางการแพทย์รองรับ ตลอดจนส่งเสริมให้มีการเชื่อมโยงคู่ค้าทางธุรกิจในการจัดหาผู้ป่วยต่างชาติให้มารับบริการในไทย โดยเฉพาะผู้ป่วยในกลุ่มประเทศที่มีระบบประกันสุขภาพครอบคลุมค่าใช้จ่ายด้านสุขภาพในประเทศไทย

๒) พัฒนาระบบกำกับควบคุมคุณภาพมาตรฐานการจัดบริการทางการแพทย์ขั้นสูง โดยคำนึงถึงผลกระทบที่เกิดขึ้นในทุกมิติ อาทิ การให้บริการที่มีคุณภาพมาตรฐานในราคาที่สมเหตุสมผล การกำกับดูแลปัญหาทางจริยธรรมทางการแพทย์จากการนำเทคโนโลยีและนวัตกรรมทางการแพทย์ที่ทันสมัยมาใช้ อาทิ แม่อุ้มบุญ การใช้เซลล์ต้นกำเนิด

กลยุทธ์ย่อยที่ ๑.๒ ปรับปรุงแก้ไขระเบียบให้เอื้อต่อการเป็นศูนย์กลางทางการแพทย์และสุขภาพ

๑) ศึกษาความเป็นไปได้ในการออกกฎหมายเฉพาะเพื่อรองรับการเป็นศูนย์กลางทางการแพทย์และสุขภาพที่ครอบคลุมข้อจำกัดในการดำเนินการ อาทิ กฎหมายที่เกี่ยวข้องกับเทคโนโลยีดิจิทัลทางการแพทย์ การใช้ระบบประกันภัยสุขภาพและสวัสดิการจากต่างประเทศ การอนุญาตด้านการตรวจลงตรา ตลอดจนการกำหนดหน่วยงานรับผิดชอบหลักในการดำเนินการ

๒) ปรับแก้กฎหมายการออกใบอนุญาตประกอบธุรกิจด้านบริการส่งเสริมสุขภาพและบริการทางการแพทย์ให้เป็นแบบใบอนุญาตเดี่ยว ที่ครอบคลุมการดำเนินการเกี่ยวกับสถานประกอบการเพื่อสุขภาพ สถานพยาบาล และธุรกิจโรงแรม รวมทั้งปรับแก้กฎหมายอนุญาตให้วิชาชีพอื่นที่เกี่ยวข้องกับการให้บริการส่งเสริมสุขภาพที่ยังไม่มีหลักสูตรการสอนในประเทศไทย มาช่วยสนับสนุนการแพทย์แผนปัจจุบันภายใต้ใบอนุญาตประกอบวิชาชีพนั้น ๆ ได้สะดวกขึ้น อาทิ การแพทย์ธรรมชาติบำบัด

##### **กลยุทธ์ที่ ๒** การผลักดันให้ประเทศไทยเป็นศูนย์กลางบริการเพื่อส่งเสริมสุขภาพระดับโลก

กลยุทธ์ย่อยที่ ๒.๑ พัฒนานวัตกรรมในบริการเพื่อส่งเสริมสุขภาพบนฐานความโดดเด่นของเอกลักษณ์ความเป็นไทย

๑) ผลานความโดดเด่นของอัตลักษณ์ความเป็นไทยกับบริการเพื่อส่งเสริมสุขภาพ โดยสนับสนุนทุกภาคส่วนในพื้นที่ร่วมกันพัฒนาเมืองสุขภาพแบบครบวงจร บนฐานการนำภูมิปัญญาการดูแลสุขภาพด้านการแพทย์แผนไทย การแพทย์ทางเลือก และการท่องเที่ยวเชิงสุขภาพของชุมชนท้องถิ่น มาพัฒนาต่อยอดบริการและผลิตภัณฑ์ส่งเสริมสุขภาพ เพื่อสร้างแบรนด์ความเป็นไทยที่สามารถแข่งขันได้ในระดับสากล



๒) ผลักดันให้มีผู้บริหารจัดการธุรกิจบริการส่งเสริมสุขภาพระดับโลก เพื่อสร้างชื่อเสียงให้กลุ่มธุรกิจบริการส่งเสริมสุขภาพระดับสูงในการให้บริการชาวต่างชาติ และการร่วมลงทุนในการจัดบริการในต่างประเทศ ซึ่งอาจช่วยให้เกิดการมาใช้บริการส่งเสริมสุขภาพในระดับกลางและระดับล่างเพิ่มขึ้น

กลยุทธ์ย่อยที่ ๒.๒ ยกระดับมาตรฐานสถานบริการส่งเสริมสุขภาพให้สามารถแข่งขันได้ โดยพัฒนามาตรฐานอาชีพแก่ผู้ประกอบการธุรกิจบริการส่งเสริมสุขภาพให้มีกระบวนการบริหารจัดการธุรกิจที่มีคุณภาพ รวมทั้งสร้างมาตรฐานการจูงใจให้ผู้ประกอบการธุรกิจขนาดกลางและขนาดย่อมมาขึ้นทะเบียนภายใต้ พ.ร.บ. สถานประกอบการเพื่อสุขภาพ พ.ศ. ๒๕๕๙ เพื่อยกระดับมาตรฐานบริการส่งเสริมสุขภาพให้มีคุณภาพสามารถดำเนินธุรกิจในตลาดโลกได้

กลยุทธ์ย่อยที่ ๒.๓ พัฒนาบริการเพื่อส่งเสริมสุขภาพรูปแบบใหม่ที่นำไปสู่การสร้างสังคมสูงวัยที่มีสุขภาพดี โดยส่งเสริมการสร้างพื้นที่ชุมชนดิจิทัลเพื่อสร้างเสริมสุขภาพะบบฐานนวัตกรรมบริการและผลิตภัณฑ์ที่เอื้อต่อรูปแบบวิถีชีวิตปกติใหม่ อาทิ การให้คำปรึกษาทางไกลด้านสุขภาพ การปรับเปลี่ยนพฤติกรรมการใช้ชีวิตอย่างเหมาะสมโดยการใช้อาหารบำบัดและการบำบัดทางจิตด้วยการทำสมาธิ รวมทั้งการศึกษาพฤติกรรมผู้บริโภคในแต่ละช่วงวัยหรือเชื้อชาติเพื่อนำมาวิเคราะห์แรงจูงใจในการใช้บริการ ตลอดจนพัฒนาโครงสร้างพื้นฐานให้เป็นอารยสถาปัตยกรรม เพื่อรองรับการบริการส่งเสริมสุขภาพในระยะยาว การพัฒนาที่อยู่อาศัยสำหรับชุมชนสูงวัย การพัฒนาพื้นที่ด้านกีฬาและการออกกำลังกาย เพื่อดึงดูดกลุ่มผู้ใช้บริการให้สามารถใช้บริการส่งเสริมสุขภาพได้ยาวนานขึ้น อาทิ กลุ่มผู้สูงอายุที่มีพฤติกรรม กลุ่มนักท่องเที่ยวแบบเที่ยวไปทำงานไป

### **กลยุทธ์ที่ ๓ การสร้างมูลค่าเพิ่มให้อุตสาหกรรมทางการแพทย์และสุขภาพ**

กลยุทธ์ย่อยที่ ๓.๑ ส่งเสริมการพัฒนาโครงสร้างพื้นฐานบนฐานเทคโนโลยีดิจิทัลให้รองรับการยกระดับอุตสาหกรรมทางการแพทย์และสุขภาพ

๑) พัฒนาระบบการประเมินเทคโนโลยีทางการแพทย์และมาตรฐานการทดสอบผลิตภัณฑ์ทางการแพทย์ให้ได้มาตรฐานสากล อาทิ เอกสารวิชาการสำหรับการยื่นคำขอขึ้นทะเบียนผลิตภัณฑ์ให้ได้มาตรฐานความปลอดภัยทั้งในเอเชีย อเมริกา และยุโรป เพื่อให้เกิดความสะดวกและมีมาตรฐานในการทดสอบผลิตภัณฑ์ ตลอดจนสร้างโอกาสให้ประเทศสามารถรับจ้างวิจัย วิเคราะห์ และรับรองมาตรฐานของผลิตภัณฑ์จากต่างประเทศ

๒) ยกระดับศูนย์ทดสอบศักยภาพการผลิต โดยสร้างความร่วมมือกับภาคเอกชนในการพัฒนาและยกระดับให้ได้มาตรฐานสากล ทั้งศูนย์ทดสอบผลิตภัณฑ์ทางการแพทย์แบบเบ็ดเสร็จ อาทิ ศูนย์ผลิตสารต้นแบบ ศูนย์สัตว์ทดลอง และศูนย์ทดสอบทางคลินิกในมนุษย์ รวมทั้งเพิ่มจำนวนห้องปฏิบัติการชีวโมเลกุลระดับที่ ๓ ที่สามารถทำการทดสอบผลิตภัณฑ์กับเชื้ออันตรายได้ เพื่อสนับสนุนการวิจัยพัฒนาและการผลิตตั้งแต่ต้นน้ำภายในประเทศ

๓) พัฒนาระบบการผลิตและสนับสนุนการจัดตั้งโรงงานต้นแบบเภสัชชีวภัณฑ์ ยา สมุนไพร และวัคซีนที่มีคุณภาพและได้มาตรฐานสากล โดยเฉพาะการผลิตวัคซีนสำหรับการป้องกันโรคอุบัติใหม่และอุบัติซ้ำ เพื่อให้มีเพียงพอต่อความต้องการใช้ในประเทศ ลดการนำเข้า และสร้างความมั่นคงของระบบสาธารณสุขในระยะยาว

กลยุทธ์ย่อยที่ ๓.๒ ปฏิรูประบบกำกับดูแลผลิตภัณฑ์สุขภาพ โดยปรับโครงสร้างหน่วยงานที่มีหน้าที่กำกับดูแลผลิตภัณฑ์สุขภาพให้มีความเป็นอิสระและคล่องตัวในการดำเนินงาน ทั้งในเรื่องของการจัดหางบประมาณ บุคลากร การพัฒนาเครือข่าย เพื่อสามารถกำกับดูแลผลิตภัณฑ์สุขภาพให้ได้มาตรฐานสูงเทียบเท่าประเทศที่พัฒนาแล้ว ควบคู่กับการอำนวยความสะดวกให้ผู้ประกอบการสามารถขึ้นทะเบียนและนำผลิตภัณฑ์สุขภาพที่ได้มาตรฐานเข้าสู่ตลาดได้อย่างรวดเร็ว ไม่ให้เกิดการสูญเสียโอกาสและความสามารถในการแข่งขัน

กลยุทธ์ย่อยที่ ๓.๓ ส่งเสริมการลงทุนและการนำผลิตภัณฑ์ทางการแพทย์และสุขภาพออกสู่ตลาด โดยปรับแก้กฎหมาย กฎระเบียบ และมาตรการต่าง ๆ ในการร่วมทุนระหว่างภาครัฐและผู้ประกอบการขนาดกลาง และขนาดย่อมที่จะเอื้อให้เกิดการผลิตในประเทศ การใช้กลไกทางภาษีส่งเสริมการลงทุน พร้อมทั้งส่งเสริมการผลิตผลิตภัณฑ์ที่มีคุณภาพตามมาตรฐานสากลและเป็นที่ต้องการในตลาด โดยให้ความสำคัญกับกระบวนการตรวจสอบย้อนกลับของวัตถุดิบที่นำมาใช้ในการผลิต รวมทั้งการสร้างค่านาเชื่อถือบนหลักฐานทางวิทยาศาสตร์ให้แก่ผลิตภัณฑ์ที่ครอบคลุมตลอดห่วงโซ่อุปทาน ตลอดจนสร้างดิจิทัลแพลตฟอร์มให้เกิดการเชื่อมโยงระหว่างอุปสงค์และอุปทานในการนำผลิตภัณฑ์ต่าง ๆ ออกสู่ตลาดทั้งในและต่างประเทศ

กลยุทธ์ย่อยที่ ๓.๔ ส่งเสริมแนวคิดการซื้อและการใช้ผลิตภัณฑ์ที่ผลิตในประเทศ

๑) ปรับปรุงบัญชีนวัตกรรมไทยให้เกิดความสะดวกและเอื้อต่อการพัฒนาอุตสาหกรรมทางการแพทย์ โดยให้มีการบังคับใช้ในภาครัฐอย่างจริงจังและเข้มงวดยิ่งขึ้น พร้อมทั้งแก้ไขสิทธิประโยชน์และวัสดุให้สอดคล้องกับบัญชีนวัตกรรม และจัดทำบัญชีรายการเครื่องมือแพทย์ไทยที่ได้มาตรฐานสากลในระบบจัดซื้อจัดจ้างภาครัฐ

๒) ปลุกฝังทัศนคติและสนับสนุนให้สถานพยาบาลเอกชนและสถาบันการศึกษาทางการแพทย์ใช้เครื่องมือแพทย์ที่ผลิตในประเทศที่มีคุณภาพ ปลอดภัย คุ่มค่า และมีประสิทธิภาพ โดยการเพิ่มสิทธิประโยชน์ทางภาษีสำหรับการจัดซื้อเครื่องมือแพทย์ไทย และการกำหนดให้มีรายการเครื่องมือแพทย์ไทยที่ได้มาตรฐานสากลอยู่ในระบบการเรียนการสอนและการบริการ

#### **กลยุทธ์ที่ ๔ การสร้างเสริมขีดความสามารถทางวิชาการด้านการศึกษา วิจัย และเทคโนโลยีทางการแพทย์**

กลยุทธ์ย่อยที่ ๔.๑ ส่งเสริมการเป็นศูนย์กลางการศึกษาทางการแพทย์ โดยพัฒนาหลักสูตรทางการแพทย์ในระดับนานาชาติและหลักสูตรฝึกอบรมบุคลากรทางการแพทย์ในภูมิภาคเอเชียใต้และอาเซียนผ่านรูปแบบทั้งการฝึกปฏิบัติในโรงพยาบาลภายในประเทศไทยและผ่านระบบออนไลน์ โดยสนับสนุนให้ได้รับทุนจากองค์กรระหว่างประเทศ ประเทศที่สาม หรือรัฐบาลไทย รวมทั้งการพัฒนาศักยภาพบุคลากรผู้สอนให้มีทักษะภาษาต่างประเทศ ทักษะในการสื่อสาร ทักษะการจัดการเรียนการสอนและการประเมินผล ที่สอดคล้องกับการจัดการศึกษาและฝึกอบรมแก่บุคลากรทางการแพทย์จากต่างประเทศ

กลยุทธ์ย่อยที่ ๔.๒ พัฒนาต่อยอดประโยชน์ของการจัดประชุมวิชาการทางการแพทย์นานาชาติ โดยพัฒนามาตรการจูงใจและสิทธิประโยชน์แก่สถาบันวิชาการชั้นนำระดับนานาชาติและบุคลากรผู้เชี่ยวชาญต่างประเทศ ให้เข้ามาเป็นส่วนหนึ่งในการพัฒนามาตรฐานการวิจัยและพัฒนานวัตกรรมทางการแพทย์ของประเทศไทย อาทิ การสร้างความตกลงร่วมในการพัฒนางานวิจัย การนำผลงานที่น่าเสนอมาต่อยอดในประเทศไทย

การแลกเปลี่ยนบุคลากรในการฝึกปฏิบัติงานที่สถาบันชั้นนำ การนำบุคลากรผู้เชี่ยวชาญจากต่างประเทศมาเป็นวิทยากรหรืออาจารย์พิเศษ ตลอดจนการนำผลงานวิจัยของประเทศไทยไปเผยแพร่แก่ประเทศต่าง ๆ

*กลยุทธ์ย่อยที่ ๔.๓ พัฒนาบุคลากรด้านการวิจัย* โดยสนับสนุนการสร้างบุคลากรที่มีองค์ความรู้ข้ามศาสตร์ มีทักษะการวิจัยด้านวิทยาศาสตร์ เทคโนโลยี นวัตกรรม ดิจิทัลทางการแพทย์ และการประเมินเทคโนโลยีหรือนวัตกรรม สนับสนุนให้มีการแลกเปลี่ยนเรียนรู้และพัฒนาทักษะร่วมกันระหว่างนักวิจัยผ่านชุมชนแห่งวิชาชีพของนักวิจัย มีกิจกรรมบ่มเพาะนักนวัตกรรมทางการแพทย์อย่างต่อเนื่อง ส่งเสริมให้สถาบันการศึกษามีส่วนร่วมในการพัฒนาการวิจัย รวมทั้งดึงดูดผู้เชี่ยวชาญจากต่างประเทศให้เข้ามาทำงานและถ่ายทอดองค์ความรู้มากยิ่งขึ้น ตลอดจนพัฒนาบุคลากรด้านสุขภาพ โดยเฉพาะการกำหนดค่าตอบแทนให้บุคลากรด้านการวิจัยคงอยู่ปฏิบัติงานด้านการวิจัยอย่างต่อเนื่อง

*กลยุทธ์ย่อยที่ ๔.๔ สร้างระบบนิเวศการวิจัยให้เอื้อต่อการนำเทคโนโลยีนวัตกรรมมาต่อยอดในเชิงพาณิชย์* โดยสร้างความร่วมมือในการทำพื้นที่ทดลองวิจัยนวัตกรรมทางการแพทย์ก่อนใช้งานจริงหรือออกสู่ตลาด ระหว่างผู้พัฒนา ผู้ผลิต สถานพยาบาล และผู้ประเมินเทคโนโลยี เพื่อสร้างความเชื่อมั่นในคุณภาพของนวัตกรรมนั้น ๆ ตลอดจนสนับสนุนเงินทุนในระยะเริ่มต้น และพัฒนากลไกที่ช่วยผลักดันงานวิจัยให้สามารถนำไปใช้ประโยชน์ได้อย่างเป็นรูปธรรม อาทิ ส่งเสริมผู้ประกอบการขนาดกลางและขนาดย่อมให้เข้าถึงฐานข้อมูลงานวิจัย การจับคู่ทางธุรกิจระหว่างนักลงทุนกับนักวิจัยและพัฒนานวัตกรรม การมีมาตรการปกป้องทรัพย์สินทางปัญญาและบริหารจัดการลิขสิทธิ์ของผู้วิจัยเมื่องานวิจัยสำเร็จลุล่วง และให้หน่วยงานที่ควบคุมกำกับคุณภาพของผลิตภัณฑ์ส่งเสริมและสนับสนุนให้มีความสะดวกรวดเร็วในการนำผลิตภัณฑ์สุขภาพที่ได้มาตรฐานออกสู่ตลาด

*กลยุทธ์ย่อยที่ ๔.๕ สร้างเครือข่ายความร่วมมือการวิจัยและพัฒนา* โดยส่งเสริมความร่วมมือระหว่างสถาบันวิจัย ภาคเอกชน และสถาบันการศึกษาในประเทศกับสถาบันวิจัยหรือภาคเอกชนต่างประเทศที่มีศักยภาพและเป็นที่ยอมรับในระดับสากลในการพัฒนางานวิจัยทางการแพทย์ เพื่อให้เกิดการถ่ายทอดเทคโนโลยีทางการแพทย์จากต่างประเทศ อาทิ การร่วมลงทุนพัฒนางานวิจัย การรับจ้างผลิต รวมทั้งยกระดับความช่วยเหลือทางวิชาการแก่ประเทศที่จะเป็นเครือข่ายในห่วงโซ่คุณค่าของการวิจัยและผลิตนวัตกรรมทางการแพทย์ ผ่านรูปแบบการให้ทุนการศึกษาและฝึกอบรมนานาชาติที่สอดคล้องกับทิศทางการพัฒนาด้านการแพทย์และสุขภาพของไทย

### **กลยุทธ์ที่ ๕ การบริหารจัดการระบบบริการสุขภาพบนพื้นฐานความสมดุลทางเศรษฐกิจและสุขภาพของคนไทย**

*กลยุทธ์ย่อยที่ ๕.๑ บริหารจัดการบุคลากรทางการแพทย์ให้สอดคล้องกับระบบบริการสุขภาพ*

๑) สนับสนุนให้ภาคเอกชนเข้ามาร่วมผลิตและพัฒนาบุคลากรทางการแพทย์ โดยมีบทบาทในการกำหนดสาขาความต้องการ พัฒนาหลักสูตร และผลิตบุคลากร ทั้งการผลิตแพทย์เฉพาะทางหรือสหสาขาวิชาชีพต่าง ๆ ให้รองรับการให้บริการทางการแพทย์มูลค่าสูง ตลอดจนฝึกอบรมเพิ่มพูนทักษะที่จำเป็น

๒) สนับสนุนการนำเข้าบุคลากรทางการแพทย์ โดยพัฒนารูปแบบการสอบใบอนุญาตประกอบวิชาชีพที่เอื้อต่อการเปิดรับบุคลากรจากต่างประเทศ รวมถึงส่งเสริมการใช้บุคลากรร่วมกันระหว่างภาครัฐและเอกชน โดยเฉพาะบุคลากรในสาขาที่มีผู้เชี่ยวชาญระดับสูง เพื่อลดปัญหาการขาดแคลนบุคลากรและให้มีการใช้ทรัพยากรอย่างคุ้มค่า

๓) ส่งเสริมให้เกิดการกระจายกำลังคนด้านสุขภาพ โดยพัฒนากลไกระบบหมุนเวียนกำลังคนให้รองรับทั้งในเชิงพื้นที่ ภาระงาน และสาขาที่มีความขาดแคลน พร้อมมีมาตรการจูงใจบุคลากรทางการแพทย์ให้คงอยู่ในระบบสุขภาพ อาทิ การจัดทำเส้นทางความก้าวหน้าในอาชีพที่ชัดเจน มีอัตราความก้าวหน้าและโอกาสการพัฒนาศักยภาพของบุคลากรในพื้นที่ห่างไกล การปรับภาระงานของแพทย์เวชปฏิบัติทั่วไปให้เหมาะสม และการปรับปรุงระบบสวัสดิการพื้นฐานเพื่อให้มีคุณภาพชีวิตที่ดี

กลยุทธ์ย่อยที่ ๕.๒ พัฒนากลไกกำกับดูแลและบริหารจัดการค่าบริการทางการแพทย์ โดยพัฒนา กลไกและแนวทางกำกับดูแลค่าบริการทางการแพทย์ที่อาจได้รับผลกระทบจากนโยบายส่งเสริมการเป็นศูนย์กลางทางการแพทย์ให้มีความเหมาะสม ตลอดจนพัฒนาระบบบริหารการจ่ายค่าบริการของระบบประกันสุขภาพให้มีความครอบคลุม เพื่อให้ประชาชนสามารถเข้าถึงบริการทางการแพทย์ได้ตามความจำเป็นทางสุขภาพอย่างทั่วถึง และเป็นธรรม

กลยุทธ์ย่อยที่ ๕.๓ พัฒนาระบบเทคโนโลยีดิจิทัลและสารสนเทศเพื่อสนับสนุนบริการทางการแพทย์

๑) สนับสนุนการใช้เทคโนโลยีดิจิทัลในการเพิ่มประสิทธิภาพ ลดภาระงาน และแก้ปัญหาการขาดแคลนบุคลากร อาทิ การใช้ปัญญาประดิษฐ์ในการตรวจคัดกรองเบื้องต้น การใช้ระบบการแพทย์ทางไกล โดยพัฒนาโครงสร้างพื้นฐานเทคโนโลยีดิจิทัลให้ครอบคลุมทั่วถึง ปรับปรุงกฎระเบียบที่เกี่ยวข้อง พัฒนากลไกการประเมินการใช้เทคโนโลยีทางการแพทย์ ตลอดจนมีแนวทางในการกำกับดูแลเพื่อป้องกันผลกระทบทางลบที่อาจเกิดขึ้น

๒) จัดทำฐานข้อมูลกลางด้านสุขภาพของประเทศ โดยสร้างความร่วมมือระหว่างหน่วยงานที่เกี่ยวข้องในการทำข้อตกลงร่วมกันที่จะใช้เทคโนโลยีดิจิทัลและแพลตฟอร์มกลางในการเชื่อมโยงข้อมูลพื้นฐานของหน่วยงานภาครัฐให้สามารถใช้ร่วมกันได้ โดยคำนึงถึงการคุ้มครองข้อมูลส่วนบุคคล อาทิ การเจ็บป่วย การตาย ความพิการ สิทธิการประกันสุขภาพ ข้อมูลด้านวิจัยและนวัตกรรม ข้อมูลบุคลากรทางการแพทย์และผู้เชี่ยวชาญที่ผลิตและปฏิบัติงานจริง เพื่อนำไปวิเคราะห์ต่อยอดการจัดบริการและการวางแผนด้านกำลังคนในอนาคต ตลอดจนเผยแพร่ข้อมูลแก่สาธารณะ เพื่อประโยชน์ในการพัฒนาสินค้าและบริการทางการแพทย์ให้สอดคล้องกับความต้องการของตลาดและประชาชนแต่ละกลุ่ม

**กลยุทธ์ที่ ๖ การยกระดับศักยภาพระบบบริหารจัดการภาวะฉุกเฉินด้านสาธารณสุขเพื่อลดผลกระทบต่อ บริการทางเศรษฐกิจและสุขภาพ**

กลยุทธ์ย่อยที่ ๖.๑ ปฏิรูประบบเฝ้าระวังและบริหารจัดการโรคระบาดและภัยคุกคามสุขภาพ

๑) ปรับโครงสร้างการเฝ้าระวังและบริหารจัดการโรคระบาดและภัยคุกคามสุขภาพของประเทศ ที่เป็นเอกภาพ โดยให้มีหน่วยงานกลางกำหนดทิศทางการสาธารณสุขระดับชาติในการบูรณาการการทำงานด้านการเฝ้าระวัง ป้องกัน เตรียมความพร้อม การตอบโต้ภาวะฉุกเฉิน และฟื้นฟูหลังเกิดภาวะฉุกเฉินอย่างรวดเร็ว พร้อมทั้งให้มีการจัดตั้งศูนย์ปฏิบัติการภาวะฉุกเฉินและระบบบัญชาการเหตุการณ์ ที่เป็นกลไกสำคัญในการบริหารจัดการภาวะฉุกเฉินด้านสาธารณสุข ที่มีการประสานความร่วมมือและร่วมกันจัดสรรทรัพยากรอย่างมีประสิทธิภาพ

๒) พัฒนากลไกและระบบข้อมูลการเฝ้าระวังสุขภาพและสิ่งแวดล้อมแบบบูรณาการ โดยมีกลไกในการบริหารจัดการด้านสุขภาพและสิ่งแวดล้อมที่บูรณาการในระดับนโยบายสู่ระดับปฏิบัติ และพัฒนาระบบ

การเชื่อมโยงข้อมูลภายใต้แนวคิดสุขภาพหนึ่งเดียว อาทิ ข้อมูลสุขภาพ ข้อมูลโรคจากสัตว์ ข้อมูลทางสิ่งแวดล้อม ข้อมูลทรัพยากรทางสาธารณสุขที่สำคัญ บนฐานการนำเทคโนโลยีดิจิทัลมาใช้ในการประมวลผล เพื่อเพิ่มประสิทธิภาพในการรับมือและจัดการภัยคุกคามทางสุขภาพได้อย่างทันการณ์

*กลยุทธ์ย่อยที่ ๖.๒ วางระบบการเตรียมความพร้อมด้านความมั่นคงทางสุขภาพในการจัดการภาวะฉุกเฉิน* โดยวางแผนอัตรากำลังคนด้านการเฝ้าระวัง ป้องกันและควบคุมโรคและภัยคุกคามทางสุขภาพ อาทิ ผู้เชี่ยวชาญด้านระบาดวิทยาคลินิกและภาคสนาม นักวิทยาศาสตร์ข้อมูล นักวิจัย นักสร้างตัวแบบเชิงคณิตศาสตร์ นักเทคนิคที่ปฏิบัติงานในห้องปฏิบัติการ เจ้าหน้าที่สอบสวนโรคและปัจจัยเสี่ยงที่เหมาะสมกับสัดส่วนประชากรของประเทศ พร้อมการกำหนดค่าสนับสนุน ค่าตอบแทน สวัสดิการ และความก้าวหน้าในวิชาชีพที่เหมาะสม รวมถึงการสนับสนุนให้ชุมชนได้มีส่วนร่วมในการเฝ้าระวังและป้องกันเมื่อเกิดภาวะฉุกเฉิน ตลอดจนจัดทำแผนเตรียมความพร้อมด้านยาและเวชภัณฑ์ วัคซีน อุปกรณ์ทางการแพทย์ และวัสดุอุปกรณ์ด้านสาธารณสุขที่จำเป็น ให้พร้อมรองรับการบริหารจัดการภาวะฉุกเฉินได้อย่างมีประสิทธิภาพ

## หมายเหตุที่ ๕ ไทยเป็นประตูการค้าการลงทุนและยุทธศาสตร์ทางโลจิสติกส์ที่สำคัญของภูมิภาค

### ๑. สถานการณ์การพัฒนาที่ผ่านมา

สถานการณ์การแข่งขันทางการค้าของสหรัฐอเมริกาและจีนที่ขยายวงกว้างส่งผลกระทบต่อเนื่องถึงไทยและภูมิภาคซึ่งอยู่ในพื้นที่ความขัดแย้งที่ต้องรักษาความสัมพันธ์กับทั้งสองประเทศ โดยเฉพาะการปรับเปลี่ยนทิศทางการค้าการลงทุนในห่วงโซ่อุปทานโลก และการจัดกลุ่มทางการเมืองและเศรษฐกิจ ดังนั้น ทิศทางในอนาคตของไทยจึงควรแสดงบทบาทการเป็นหุ้นส่วนทางเศรษฐกิจกับประเทศต่าง ๆ ในภูมิภาคอาเซียน โดยเฉพาะในกลุ่มประเทศอนุภูมิภาคแม่น้ำโขง โดยเน้นความร่วมมือมากกว่าการแข่งขัน และให้ไทยเป็นประตูและทางเชื่อมเพื่อสร้างดุลยภาพที่สร้างสรรค์ด้านความสัมพันธ์ระหว่างประเทศและเศรษฐกิจระหว่างภูมิภาคและมหาอำนาจเพื่อความก้าวหน้าและมั่นคงของภูมิภาค รวมถึงควรรักษาสมดุลของความสัมพันธ์ระหว่างประเทศของไทย จีน สหรัฐอเมริกา และประเทศตะวันตก โดยกำหนดความต้องการของไทยในระยะยาวที่ชัดเจน ทั้งในมิติทางเศรษฐกิจ สังคม สิ่งแวดล้อม คุณภาพชีวิต และการพัฒนาเทคโนโลยีระดับสูง เพื่อสร้างความชัดเจนกับมิตรประเทศว่าไทยพร้อมร่วมมือในแนวทางดังกล่าว นอกจากนี้ เนื่องจากภูมิศาสตร์ของไทยมีความใกล้ชิดกับจีน จึงต้องมียุทธศาสตร์การพัฒนาเศรษฐกิจในพื้นที่เชื่อมโยงของไทย สปป.ลาว และจีนที่ชัดเจน เพื่อสร้างประโยชน์จากเส้นทางการคมนาคมจากหนองคายและเชียงรายได้เข้าสู่ สปป.ลาว และจีน เพื่อให้เกิดการลงทุนสร้างเครือข่ายเศรษฐกิจและระบบการค้าที่คล่องตัวของทั้ง ๓ ประเทศ โดยเฉพาะภาคตะวันออกเฉียงเหนือและภาคเหนือของไทย สปป.ลาว และมณฑลในจีนตอนใต้ให้เกิดเป็นการพัฒนาร่วมกัน

นอกจากนี้ จากสถานการณ์ที่มีแนวโน้มการย้ายฐานการผลิตจากการแพร่ระบาดของโควิด-๑๙ ที่ทำให้ทุกประเทศหันมาสร้างหลักประกันป้องกันความเสี่ยงจากการหยุดชะงักของห่วงโซ่อุปทาน และส่งผลให้เกิดการปรับห่วงโซ่อุปทานครั้งใหญ่ทั่วโลกจากการย้ายฐานการผลิตไปสู่ประเทศที่เป็นมิตรหรืออยู่ใกล้ตลาดและมีการขนส่งที่คล่องตัว ซึ่งไทยควรเร่งธุรกิจไทยในอุตสาหกรรมเป้าหมายให้เข้าสู่ห่วงโซ่มูลค่าของภูมิภาคและของโลก โดยรับและเข้าไปลงทุนในกลุ่มความร่วมมือที่จะเป็นโอกาสสร้างความเติบโตทางเศรษฐกิจขยายตลาดการค้าและการลงทุน และยกระดับเทคโนโลยีให้แก่ประเทศไทย อาทิ จีน ไต้หวัน อินเดีย ญี่ปุ่น

เกาหลีใต้ กลุ่มประเทศอนุภูมิภาคลุ่มน้ำโขง และคววมียูทศาสตร์เชิงรุกเพื่อรองรับการย้ายฐานการผลิตของอุตสาหกรรมเป้าหมาย เพื่อขยายประโยชน์การค้าการลงทุนกับจีน สหรัฐอเมริกา ยุโรป ญี่ปุ่น ในลักษณะของการมีผลประโยชน์ร่วมกันได้อย่างชัดเจนตรงความต้องการของไทย โดยดึงดูดการลงทุนจากทุกประเทศที่มีแนวโน้มในการย้ายฐานการผลิต ซึ่งสามารถใช้เขตพัฒนาพิเศษภาคตะวันออก และพื้นที่เศรษฐกิจอื่น ๆ เป็นจุดเชื่อมโยงเข้าสู่จุดการผลิตหลักในอนุภูมิภาคลุ่มน้ำโขง จีนตอนใต้ และเอเชีย รวมถึงควรเปิดประตูการค้าการลงทุนกับประเทศอื่น ๆ ในเอเชียที่มีตลาดขนาดใหญ่และเทคโนโลยีขั้นสูง โดยให้ความสำคัญกับอินเดียที่มีตลาดขนาดใหญ่ และมีศักยภาพในการเติบโต และไต้หวัน ที่มีเทคโนโลยีทันสมัยและมีมาตรฐานเป็นที่ยอมรับ และจากเงื่อนไขของการค้าการลงทุนตามมาตรฐานโลกใหม่ ที่มีแนวโน้มว่าประเทศต่าง ๆ โดยเฉพาะประเทศตะวันตก อาจใช้เป็นเงื่อนไขในการกำหนดกรอบความร่วมมือระหว่างประเทศในด้านการค้าและการลงทุน หรือให้ความสำคัญมากยิ่งขึ้นต่อการสร้างมาตรฐานทางสังคม สิ่งแวดล้อม สุขอนามัยและคุณภาพชีวิต การลดความเหลื่อมล้ำ ความโปร่งใส การบริหารจัดการที่ดี การปกป้องทรัพย์สินทางปัญญา สิทธิมนุษยชน ฯลฯ ไทยจึงต้องเตรียมการพัฒนากฎระเบียบและแนวปฏิบัติที่จะยกระดับไปสู่มาตรฐานระหว่างประเทศไว้ให้พร้อม กับสถานการณ์ดังกล่าว ซึ่งนอกจากจะสร้างภูมิคุ้มกันให้ไทยจากมาตรการกีดกันทางการค้า และช่วยสร้างความเชื่อมั่นของนักลงทุนทั่วโลกแล้ว ยังเป็นพื้นฐานสำคัญของไทยในการก้าวสู่การเป็นประเทศที่พัฒนาแล้วในอนาคต

จากสถานะของประเทศไทยที่ต้องมีการลงทุนเพื่อชดเชยผลกระทบจากการจากการแพร่ระบาดของโควิด-๑๙ ซึ่งทำให้ไทยสูญเสียรายได้ไปมากกว่า ๓ ล้านล้านบาท ส่งผลให้เป้าหมายการยกระดับไปสู่การเป็นประเทศรายได้สูงต้องล่าช้าออกไป และประชากรประสบปัญหาความยากจนเพิ่มขึ้นเป็น ๑๐ ล้านคน ซึ่งไทยต้องเร่งขยายการลงทุนใหม่เพิ่มเติมอีกไม่น้อยกว่าปีละ ๖ แสนล้านบาท เพื่อให้หลุดพ้นจากกับดักรายได้ปานกลาง และนำส่วนเกินจากการขยายตัวทางเศรษฐกิจมาเร่งรัดการลดความเหลื่อมล้ำของประชาชนโดยเร็ว ผ่านการลงทุนในโครงสร้างพื้นฐานด้านคมนาคมเพื่อเชื่อมโยงกับประเทศเพื่อนบ้าน รวมถึงกระจายศูนย์กลางเศรษฐกิจออกนอกกรุงเทพฯ ไปสู่ภาคต่าง ๆ ทั่วประเทศ รวมถึงเปิดโอกาสให้ภาคเอกชนเข้ามามีบทบาทในการให้บริการมากขึ้น อันจะช่วยสนับสนุนให้มีการใช้ประโยชน์จากโครงการลงทุนด้านคมนาคมได้อย่างเต็มที่และมีประสิทธิภาพ

นอกจากการลงทุนในโครงสร้างพื้นฐานดังกล่าวแล้ว การเร่งจัดทำกรอบความตกลงเขตการค้าเสรี จะเป็นอีกปัจจัยหนึ่งที่ช่วยเพิ่มมูลค่าการค้าและการลงทุนให้กับประเทศ ซึ่งปัจจุบันไทยมีการจัดทำกรอบความตกลงเขตการค้าเสรีทั้งสิ้น ๑๓ ฉบับ โดยเป็นการทำความตกลงกับ ๑๘ ประเทศ คิดเป็นสัดส่วนประมาณร้อยละ ๖๓ ของการค้าระหว่างประเทศของไทย ซึ่งไทยควรเร่งการเจรจาเปิดความตกลงความร่วมมือทางเศรษฐกิจ การค้า และการลงทุนกับประเทศพันธมิตรให้กว้างขวาง โดยเฉพาะข้อตกลงความครอบคลุมและความก้าวหน้าเพื่อหุ้นส่วนทางการค้าภาคพื้นเอเชียแปซิฟิก สหภาพยุโรป สหราชอาณาจักร ฯลฯ เพื่อให้ได้เงื่อนไขที่เหมาะสม และสอดคล้องกับความต้องการของประเทศ ในขณะที่ป้องกันไม่ให้เกิดการผลิตและบริการของไทยเสียเปรียบประเทศอื่น ๆ รวมถึงให้มีการจัดตั้งกองทุนป้องกันและบรรเทาผลกระทบจากข้อตกลงความร่วมมือทางเศรษฐกิจ และมุ่งขยายความร่วมมือทางเศรษฐกิจกับประเทศที่สามารถเป็นแหล่งองค์ความรู้ด้านวิทยาศาสตร์เทคโนโลยี และนวัตกรรมที่ไทยต้องการในการยกระดับอุตสาหกรรมเป้าหมาย

อย่างไรก็ดี ไทยยังมีข้อจำกัดในการอำนวยความสะดวกด้านการค้าการลงทุน อาทิ กฎระเบียบการขนส่งสินค้าผ่านแดน ชีตความสามารถของผู้ขนส่งในการนำเทคโนโลยีมาใช้งาน ซึ่งเป็นอุปสรรคต่อการอำนวยความสะดวก

ความสะดวกด้านขนส่งโลจิสติกส์และการค้าการลงทุน ไทยจึงจำเป็นต้องเดินหน้าเร่งปรับปรุงกฎระเบียบเพื่อแก้ไข ปัญหาอุปสรรคเหล่านั้นควบคู่ไปกับการเร่งดำเนินการลงทุนในโครงการลงทุนโครงสร้างพื้นฐานและการจัดทำ กรอบความตกลงเขตการค้าเสรี อาทิ การปรับปรุงกฎระเบียบการผ่านแดนเพื่อขนส่งโลจิสติกส์และการค้า โดยควรพัฒนาธุรกิจการให้บริการโลจิสติกส์ธุรกิจระหว่างประเทศของไทย ทั้งขนาดใหญ่ กลาง และเล็ก ให้สามารถประยุกต์ใช้เทคโนโลยีดิจิทัลเพื่ออำนวยความสะดวกและส่งเสริมการค้าการลงทุนทั้งในและระหว่าง ประเทศ

ทั้งนี้ จากการที่ไทยมีข้อได้เปรียบทางภูมิศาสตร์และการพัฒนาโครงสร้างพื้นฐานทำให้มีศักยภาพ ที่จะพัฒนาการเชื่อมต่อเส้นทางขนส่งระหว่างมหาสมุทรอินเดียและแปซิฟิก และใช้ประโยชน์จากเส้นทางเชื่อมโลก ของจีน และแผน “สร้างโลกที่ดีกว่าขึ้นมาใหม่” ที่สหรัฐอเมริกาสนับสนุนได้ รวมถึงสามารถเชื่อมโยงกับ กลุ่มประเทศอนุภูมิภาคลุ่มน้ำโขง เพื่ออำนวยความสะดวกในการเชื่อมโยงการค้ากับจีน ซึ่งปัจจุบันไทย มีแผนพัฒนาโครงสร้างพื้นฐานการขนส่งทั้งทางบก ทางน้ำ และทางอากาศ จึงควรบูรณาการเพื่อใช้ประโยชน์ ทางภูมิศาสตร์ และโครงสร้างพื้นฐานจากเส้นทางเชื่อมต่อในอนุภูมิภาคลุ่มน้ำโขงกับจีนตอนใต้ ให้เป็นหนึ่งเดียวกัน และเชื่อมโยงกับเขตพัฒนาพิเศษภาคตะวันออกและพื้นที่เขตเศรษฐกิจพิเศษต่าง ๆ เพื่อให้เกิดรูปธรรม ในการผลักดันการเปลี่ยนแปลงภาคการผลิตและบริการไทยสู่ระดับนานาชาติ โดยมีกลยุทธ์ในการขับเคลื่อน ความร่วมมือและกรอบความตกลงระหว่างประเทศเพื่อส่งเสริมการขนส่งและโลจิสติกส์ในอนุภูมิภาคลุ่มน้ำโขง ที่มีคณะทำงานขับเคลื่อนโครงการลงทุนเพื่อเชื่อมโยงด้านคมนาคมกับประเทศในกลุ่มอนุภูมิภาคลุ่มน้ำโขง และจีน มีหน่วยงานรับผิดชอบภายใต้การกำกับของรองนายกรัฐมนตรี ทำหน้าที่ตัดสินใจเชิงยุทธศาสตร์ระดับสูง ในการเจรจา และประสานงานให้มีการบูรณาการร่วมกันระหว่างหน่วยงานที่เกี่ยวข้อง อาทิ กระทรวงคมนาคม รับผิดชอบด้านการขนส่งสินค้า กรมศุลกากรรับผิดชอบระบบการเชื่อมโยงข้อมูลอิเล็กทรอนิกส์ ณ จุดเดียว และพิจารณาลดภาษีนำเข้าวัสดุเพื่อใช้ในการก่อสร้าง

## ๒. เป้าหมายการพัฒนา

### ๒.๑ ความเชื่อมโยงของหมุดหมายกับเป้าหมายหลักของแผนพัฒนาฯ ฉบับที่ ๑๓ และยุทธศาสตร์ชาติ

หมุดหมายที่ ๕ ไทยเป็นประตูการค้าการลงทุนและยุทธศาสตร์ทางโลจิสติกส์ที่สำคัญของประเทศ มีความเชื่อมโยงกับเป้าหมายหลักของแผนพัฒนาฯ ฉบับที่ ๑๓ ได้แก่ เป้าหมายที่ ๑) การปรับโครงสร้าง ภาคการผลิตและบริการสู่เศรษฐกิจฐานนวัตกรรม เป้าหมายที่ ๒) การพัฒนาคนสำหรับโลกยุคใหม่ เป้าหมาย ที่ ๓) การมุ่งสู่สังคมแห่งโอกาสและความเป็นธรรม และเป้าหมายที่ ๔) การเปลี่ยนผ่านการผลิตและบริการไปสู่ ความยั่งยืน โดยทำให้ประเทศไทยมีระบบนิเวศที่สนับสนุนการค้าการลงทุนสามารถเป็นฐานการค้าการลงทุน ที่สำคัญของภูมิภาค เพิ่มผลิตภาพและโอกาสของผู้ประกอบการไทยให้สามารถเชื่อมโยงกับห่วงโซ่มูลค่าระดับ ภูมิภาคและระดับโลก และยกระดับขีดความสามารถในการแข่งขันของประเทศทั้งภาคการผลิตและบริการสำคัญ ซึ่งมีความสอดคล้องกับยุทธศาสตร์ชาติ ภายใต้รัฐธรรมนูญแห่งราชอาณาจักรไทย พ.ศ. ๒๕๖๐ ในยุทธศาสตร์ชาติ ด้านความมั่นคง ในมิติความร่วมมือทางการพัฒนากับประเทศเพื่อนบ้าน ภูมิภาค โลก รวมถึงองค์การภาครัฐ และที่มิใช่ภาครัฐ รวมทั้งยุทธศาสตร์ชาติด้านการสร้างความสามารถในการแข่งขัน ในมิติการพัฒนาอุตสาหกรรม และบริการแห่งอนาคต การพัฒนาโครงสร้างพื้นฐานเชื่อมโยงไทย เชื่อมโลก ที่มุ่งเน้นเชื่อมโยงโครงข่ายคมนาคมและ บริการโลจิสติกส์อย่างไร้รอยต่อ และการรักษาและเสริมเสถียรภาพทางเศรษฐกิจมหภาค ที่มุ่งเน้นการเชื่อมโยง

การค้าการลงทุนของไทยกับต่างประเทศและขยายความร่วมมือทางการค้าการลงทุน และยุทธศาสตร์ชาติด้านการสร้างการเติบโตบนคุณภาพชีวิตที่เป็นมิตรต่อสิ่งแวดล้อม ในมิติการสร้างการเติบโตอย่างยั่งยืนบนสังคมที่เป็นมิตรต่อสภาพภูมิอากาศ ที่มุ่งเน้นการลดการปล่อยก๊าซเรือนกระจกและสร้างสังคมคาร์บอนต่ำ

ในขณะเดียวกัน ยังมีความเชื่อมโยงกับแผนแม่บทภายใต้ยุทธศาสตร์ชาติในประเด็นสำคัญ ได้แก่ ๑) การต่างประเทศ ในการขยายความร่วมมือในด้านเศรษฐกิจ การค้า การคมนาคม และทรัพยากรมนุษย์ ทั้งในระดับทวิภาคีและพหุภาคีกับนานาชาติโดยเฉพาะในกลุ่มอนุภูมิภาคและภูมิภาคเอเชีย ๒) อุตสาหกรรมและบริการแห่งอนาคต ที่ให้ความสำคัญกับการพัฒนาต่อยอดอุตสาหกรรมเป้าหมายของประเทศไปสู่อุตสาหกรรมอนาคตที่เติบโตเป็นเสาหลักของเศรษฐกิจไทยและการสร้างสภาพแวดล้อมที่เอื้ออำนวยต่อการพัฒนาของอุตสาหกรรมและบริการ ๓) โครงสร้างพื้นฐาน ระบบโลจิสติกส์ และดิจิทัล โดยมุ่งเน้นการขยายขีดความสามารถพัฒนาคุณภาพและประสิทธิภาพของโครงสร้างพื้นฐานด้านคมนาคมและระบบโลจิสติกส์ เพื่อยกระดับผลิตภาพของภาคการผลิตและบริการ ลดต้นทุนการผลิตและบริการที่แข่งขันได้ในระดับสากล สนับสนุนให้เกิดความเชื่อมโยงกับอนุภูมิภาคและภูมิภาคอย่างเป็นระบบ และ ๔) การเติบโตอย่างยั่งยืน โดยมุ่งเน้นการลดการปล่อยก๊าซเรือนกระจก ใช้ประโยชน์และสร้างการเติบโตบนฐานทรัพยากรธรรมชาติและสิ่งแวดล้อม และการลงทุนที่เป็นมิตรต่อสภาพภูมิอากาศในการพัฒนาโครงสร้างพื้นฐานของภาครัฐและภาคเอกชน

## ๒.๒ เป้าหมาย ตัวชี้วัด และค่าเป้าหมายของการพัฒนาระดับมหุดมหาย

### เป้าหมายที่ ๑ ไทยเป็นประตูการค้าการลงทุนในภูมิภาค

ตัวชี้วัดที่ ๑.๑ อันดับความสามารถในการแข่งขันด้านเศรษฐกิจ (โดยสถาบันการจัดการนานาชาติ) มีอันดับดีขึ้น

### เป้าหมายที่ ๒ ไทยเป็นห่วงโซ่อุปทานของภูมิภาค

ตัวชี้วัดที่ ๒.๑ ๑) มูลค่าการลงทุนรวมในประเทศขยายตัวเฉลี่ยไม่น้อยกว่าร้อยละ ๖ ต่อปี หรือ ๒) สัดส่วนการลงทุนรวมต่อผลผลิตมวลรวมในประเทศเฉลี่ยไม่น้อยกว่าร้อยละ ๒๗ ต่อปี

ตัวชี้วัดที่ ๒.๒ ๑) มูลค่าการส่งออกสินค้าของไทยกับประเทศทั่วโลกขยายตัวเฉลี่ยไม่น้อยกว่าร้อยละ ๗ ต่อปี หรือ ๒) สัดส่วนการเติบโตของปริมาณการส่งออกสินค้าของไทยต่อการเติบโตของปริมาณการส่งออกสินค้าของโลกเฉลี่ยไม่น้อยกว่า ๑.๕ ต่อปี

### เป้าหมายที่ ๓ ไทยเป็นประตูและทางเชื่อมโครงข่ายคมนาคมและโลจิสติกส์ของภูมิภาค

ตัวชี้วัดที่ ๓.๑ ดัชนีวัดประสิทธิภาพด้านโลจิสติกส์ระหว่างประเทศของประเทศไทยอยู่ในอันดับไม่ต่ำกว่าอันดับที่ ๒๕ หรือคะแนนไม่ต่ำกว่า ๓.๖๐

ตัวชี้วัดที่ ๓.๒ สัดส่วนต้นทุนโลจิสติกส์ของประเทศไทยต่อผลิตภัณฑ์มวลรวมในประเทศน้อยกว่าร้อยละ ๑๑



๓. แผนที่กลยุทธ์

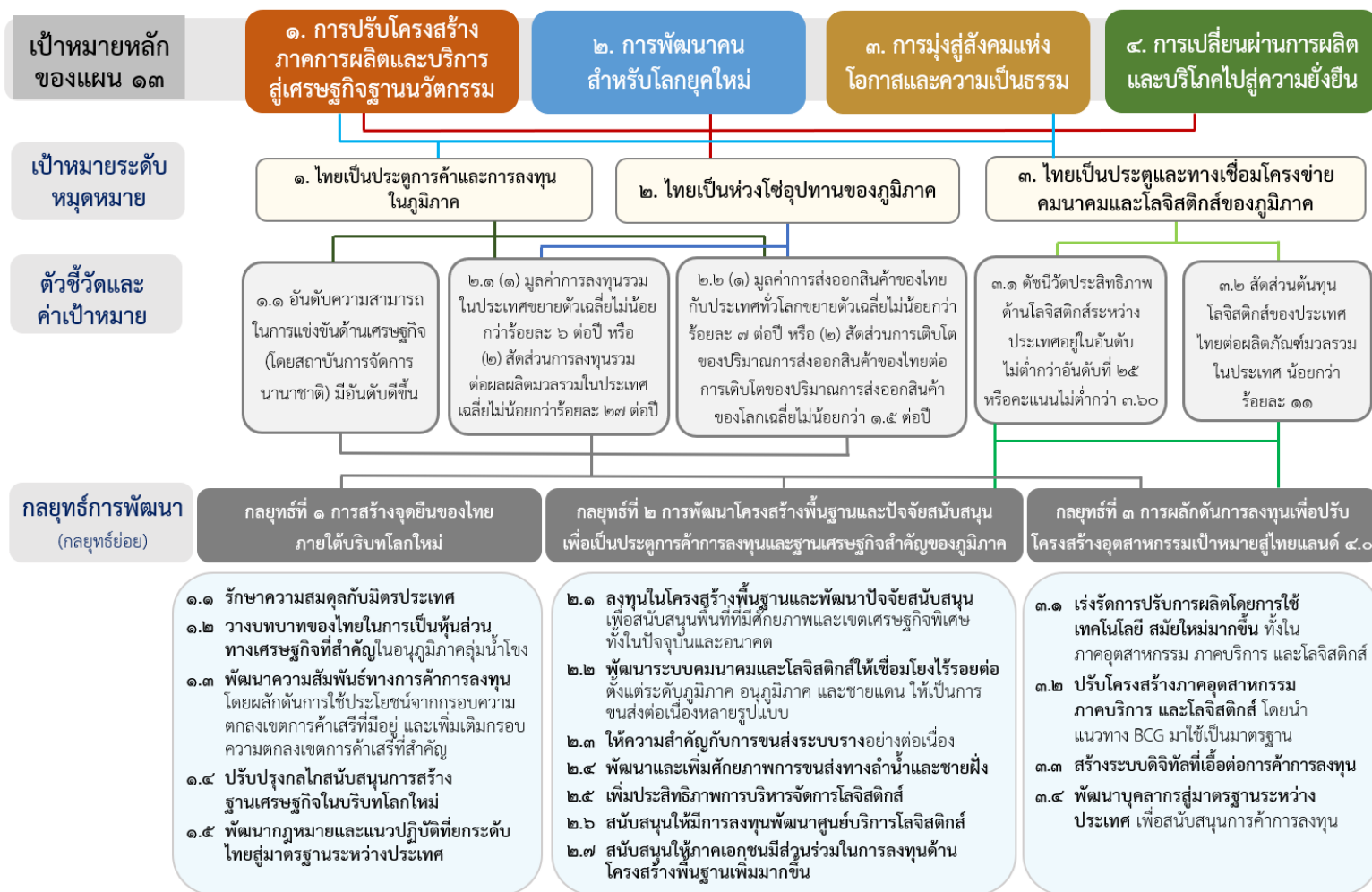

#### ๔. กลยุทธ์การพัฒนา

##### **กลยุทธ์ที่ ๑ การสร้างจุดยืนของไทยภายใต้บริบทโลกใหม่**

กลยุทธ์ย่อยที่ ๑.๑ รักษาความสมดุลกับมิตรประเทศ โดยกำหนดนโยบายที่ตรงกับความต้องการของประเทศอย่างชัดเจน และประสานความร่วมมือกับมิตรประเทศเพื่อการดำเนินงานอย่างเท่าเทียม

กลยุทธ์ย่อยที่ ๑.๒ วางบทบาทของไทยในการเป็นหุ้นส่วนทางเศรษฐกิจที่สำคัญในอนุภูมิภาค ลุ่มน้ำโขง โดยเข้าสู่มิติของความร่วมมือและช่วยเหลือกันอย่างใกล้ชิดแทนการแข่งขัน สร้างความสมดุลและพัฒนาภูมิภาคร่วมกันผ่านคณะกรรมการระดับชาติเพื่อบูรณาการแนวทางการสร้างความสัมพันธ์ระหว่างประเทศ ในทุกระดับ

กลยุทธ์ย่อยที่ ๑.๓ พัฒนาความสัมพันธ์ทางการค้าและการลงทุน โดยผลักดันการใช้ประโยชน์ จากกรอบความตกลงเขตการค้าเสรีที่มีอยู่ และเพิ่มเติมกรอบความตกลงเขตการค้าเสรีที่สำคัญ รวมทั้งการเจรจา ความตกลงเรื่องต่าง ๆ ที่จะสนับสนุนการค้าและการลงทุน อาทิ การขนส่ง การตรวจคนเข้าเมือง การบริหารจัดการ บริเวณด่านชายแดน รวมถึงจัดตั้งและผลักดันความร่วมมือระหว่างเขตพัฒนาพิเศษระหว่างไทย สปป.ลาว และจีน เพื่อสร้างประโยชน์ทางเศรษฐกิจและสังคมจากการเชื่อมโยงระบบโลจิสติกส์ที่จุดเชื่อมต่อบริเวณจังหวัด หนองคายและจังหวัดเชียงราย

กลยุทธ์ย่อยที่ ๑.๔ ปรับปรุงกลไกสนับสนุนการสร้างฐานเศรษฐกิจในบริบทโลกใหม่ จัดให้มีกลไก หรือคณะกรรมการระดับชาติเพื่อบูรณาการแนวทางการปรับเปลี่ยนและปรับปรุงการส่งเสริมการลงทุนใหม่ รวมถึง การลงทุนในเศรษฐกิจสาขาใหม่ เพื่อรองรับการจัดห่วงโซ่การผลิตและการย้ายฐานการผลิตที่เอเซียที่กำลังเกิดขึ้น ทั้งด้านสิทธิประโยชน์ ภาษีและไม่ใช่ภาษี และอื่น ๆ

กลยุทธ์ย่อยที่ ๑.๕ พัฒนากฎหมายและแนวปฏิบัติที่ยกระดับไทยสู่มาตรฐานระหว่างประเทศ โดยเร่งยกระดับมาตรฐานทางสังคม สิ่งแวดล้อม สุขอนามัย คุณภาพชีวิต การลดความเหลื่อมล้ำ การเคลื่อนย้าย แรงงาน ความโปร่งใส การบริหารจัดการที่ดี และธรรมาภิบาลในภาคธุรกิจ ให้อยู่ระดับนานาชาติ เพื่อป้องกันการ กีดกันทางการค้า และก้าวพ้นกับดักรายได้ปานกลาง

##### **กลยุทธ์ที่ ๒ การพัฒนาโครงสร้างพื้นฐานและปัจจัยสนับสนุนเพื่อเป็นประตูการค้าการลงทุนและฐานเศรษฐกิจ สำคัญของภูมิภาค**

กลยุทธ์ย่อยที่ ๒.๑ ลงทุนในโครงสร้างพื้นฐานและพัฒนาปัจจัยสนับสนุนเพื่อสนับสนุนพื้นที่ ที่มีศักยภาพและเขตเศรษฐกิจพิเศษทั้งในปัจจุบันและอนาคต อาทิ โครงสร้างพื้นฐานด้านการคมนาคมขนส่ง บริการขนส่งและเครือข่ายโลจิสติกส์ตามเส้นทางสำคัญและการเชื่อมโยงสู่ประเทศเพื่อนบ้าน สิ่งอำนวยความสะดวก ด้านการลงทุนและการค้าชายแดน ท่าเรือและสะพานเศรษฐกิจ ในพื้นที่ระเบียงเศรษฐกิจภาคใต้ เพื่อให้ไทย เป็นประตูการค้าที่สำคัญ รวมถึงการลงทุนพัฒนาโครงสร้างพื้นฐานเพื่อการพัฒนาและรองรับการท่องเที่ยว และบริการในกลุ่มจังหวัดที่มีศักยภาพ อาทิ การท่องเที่ยวอันดามันบริเวณจังหวัดภูเก็ต กระบี่ พังงา ตรัง สตูล ให้เชื่อมโยงกันเป็นแหล่งท่องเที่ยวทางทะเล ๑ ใน ๕ ของโลก

กลยุทธ์ย่อยที่ ๒.๒ พัฒนาระบบคมนาคมและโลจิสติกส์ให้เชื่อมโยงไร้รอยต่อตั้งแต่ระดับภูมิภาค อนุภูมิภาค และชายแดน ให้เป็นการขนส่งต่อเนื่องหลายรูปแบบ โดยบูรณาการแผนพัฒนาโครงสร้างพื้นฐาน

การขนส่งทั้งทางบก ทางน้ำ และทางอากาศ ที่ใช้ประโยชน์ทางภูมิศาสตร์และโครงสร้างพื้นฐาน จากเส้นทางเชื่อมต่อในภูมิภาค อนุภูมิภาค และชายแดน โดยเฉพาะในอนุภูมิภาคลุ่มน้ำโขงกับจีนตอนใต้ และเชื่อมโยงกับเขตพัฒนาพิเศษภาคตะวันออกและเขตเศรษฐกิจพิเศษอื่นๆ ให้เป็นหนึ่งเดียวกันอย่างเป็นรูปธรรมที่สามารถผลักดันการเปลี่ยนแปลงภาคการผลิตและบริการไทยสู่ระดับนานาชาติ

*กลยุทธ์ย่อยที่ ๒.๓* ให้ความสำคัญกับการขนส่งระบบรางอย่างต่อเนื่อง เพื่อให้เป็นโครงข่ายการขนส่งหลักของประเทศ เชื่อมต่อกับเครือข่ายโลจิสติกส์ในระดับภูมิภาคและอนุภูมิภาค เพื่อลดต้นทุนโลจิสติกส์ สนับสนุนจุดเชื่อมระหว่างไทย สปป.ลาว และจีน ที่จังหวัดหนองคายและเชียงราย รวมถึงสนับสนุนการเชื่อมต่อกับพื้นที่เศรษฐกิจภายในประเทศ ทั้งภาคเหนือ ภาคตะวันออกเฉียงเหนือ ภาคกลาง ภาคตะวันออก และภาคใต้ ให้สามารถเข้าสู่จีนและกลุ่มประเทศในอนุภูมิภาคลุ่มน้ำโขงได้โดยสะดวก

*กลยุทธ์ย่อยที่ ๒.๔* พัฒนาและเพิ่มศักยภาพการขนส่งทางลำนํ้าและชายฝั่ง โดยให้ความสำคัญกับการเดินเรือในแม่น้ำสายสำคัญ อาทิ แม่น้ำเจ้าพระยา แม่น้ำน่าน แม่น้ำป่าสัก ให้มีความสะดวก ทันสมัย มีมาตรฐานความปลอดภัย โดยเฉพาะการเดินเรือในแม่น้ำเจ้าพระยาสู่ท่าเรือแหลมฉบัง ตลอดจนการพัฒนาร่องน้ำเศรษฐกิจ เพื่อสนับสนุนการขนส่งภายในประเทศและระหว่างประเทศให้มีประสิทธิภาพมากยิ่งขึ้น

*กลยุทธ์ย่อยที่ ๒.๕* เพิ่มประสิทธิภาพการบริหารจัดการโลจิสติกส์ เพื่ออำนวยความสะดวกและลดอุปสรรคในการค้าการลงทุน รวมถึงสอดคล้องกับรูปแบบการค้าในอนาคต โดยการพัฒนาระบบบริหารจัดการด้านโครงสร้างพื้นฐาน อาทิ การนำเทคโนโลยีที่ทันสมัยมาใช้งาน การพัฒนาระบบการให้บริการ การพัฒนาซอฟต์แวร์ การพัฒนา ปรับปรุง หรือผ่อนคลายนโยบายระเบียบและแนวปฏิบัติที่เกี่ยวข้อง

*กลยุทธ์ย่อยที่ ๒.๖* สนับสนุนให้มีการลงทุนพัฒนาศูนย์บริการโลจิสติกส์ อาทิ ย่านกองเก็บตู้สินค้า จุดพักรถ ท่าเรือบก ศูนย์เปลี่ยนถ่ายสินค้า โดยให้ความสำคัญกับการบูรณาการแผนการลงทุนดังกล่าวในเส้นทางยุทธศาสตร์ขนส่งสินค้าหลัก เพื่อให้สามารถเชื่อมต่อกับกลุ่มประเทศในอนุภูมิภาคลุ่มน้ำโขง จีน และภูมิภาคอาเซียน รวมทั้งให้ความสำคัญกับการกำหนดอัตราค่าบริการเพื่อจูงใจให้เกิดการเปลี่ยนแปลงรูปแบบการขนส่งสู่ระบบราง

*กลยุทธ์ย่อยที่ ๒.๗* สนับสนุนให้ภาคเอกชนมีส่วนร่วมในการลงทุนด้านโครงสร้างพื้นฐานเพิ่มมากขึ้น โดยการดำเนินการจะต้องมีความโปร่งใส ตรวจสอบได้ และมีการประเมินประสิทธิภาพและความสำเร็จที่ชัดเจน รวมถึงเปิดโอกาสให้ผู้ประกอบการด้านการค้า การลงทุน และภาคบริการขนส่งมีบทบาทในการให้บริการมากขึ้น

### **กลยุทธ์ที่ ๓** การผลักดันการลงทุนเพื่อปรับโครงสร้างอุตสาหกรรมเป้าหมายสู่ไทยแลนด์ ๔.๐

*กลยุทธ์ย่อยที่ ๓.๑* เร่งรัดการปรับการผลิตโดยการใช้เทคโนโลยีสมัยใหม่มากขึ้น ทั้งในภาคอุตสาหกรรม ภาคบริการ และโลจิสติกส์ โดยเฉพาะการปรับสู่ระบบอัตโนมัติและเร่งใช้ประโยชน์จากความก้าวหน้าของเทคโนโลยี

*กลยุทธ์ย่อยที่ ๓.๒* ปรับโครงสร้างภาคอุตสาหกรรม ภาคบริการ และโลจิสติกส์ โดยนำแนวทางการพัฒนาเศรษฐกิจชีวภาพ เศรษฐกิจหมุนเวียน เศรษฐกิจสีเขียว มาใช้เป็นมาตรฐาน อาทิ การสนับสนุนการใช้พลังงานสะอาด การนำปัจจัยการผลิตมาใช้แบบหมุนเวียน การลดปริมาณก๊าซคาร์บอนไดออกไซด์

กลยุทธ์ย่อยที่ ๓.๓ สร้างระบบดิจิทัลที่เอื้อต่อการค้าการลงทุน โดยพัฒนาแพลตฟอร์มการค้าแห่งชาติเพื่อส่งเสริมการค้าในรูปแบบธุรกิจกับธุรกิจด้วยกัน พัฒนาระบบการเงินของไทยสู่การให้บริการธุรกรรมทางการเงินดิจิทัล เพื่อเอื้อต่อการลงทุน และปรับปรุง แก๊ซ และพัฒนากฎหมาย กฎระเบียบ ข้อบังคับที่เกี่ยวข้องกับการส่งเสริมการค้าที่เป็นธรรมและอำนวยความสะดวกการค้าการลงทุน รวมถึงเร่งพัฒนากฎหมายด้านธุรกรรมอิเล็กทรอนิกส์และการคุ้มครองข้อมูลส่วนบุคคลที่มีประสิทธิภาพ

กลยุทธ์ย่อยที่ ๓.๔ พัฒนาบุคลากรสู่มาตรฐานระหว่างประเทศเพื่อสนับสนุนการค้าการลงทุน โดยปรับระบบการพัฒนาบุคลากรและหลักสูตรให้เป็นไปตามความต้องการของตลาดแรงงานและภาคธุรกิจที่ให้ภาคธุรกิจมีส่วนร่วมในการพัฒนาหลักสูตรและร่วมรับผิดชอบค่าใช้จ่ายในการพัฒนาบุคลากร และปรับวิธีการเรียนการสอนเข้าสู่ยุคดิจิทัลที่เน้นการแสวงหาความรู้ด้วยตนเองและการนำความรู้ไปใช้ประโยชน์ในการหารายได้และสร้างธุรกิจ รวมถึงยกระดับมาตรฐานฝีมือแรงงานและระดับการเรียนการสอนในสถาบันการศึกษาต่าง ๆ ให้เทียบเท่ากับระดับนานาชาติหรือสถาบันชั้นนำของโลก เพื่อให้สามารถใช้ในการประกอบอาชีพได้จริง

## หมุดหมายที่ ๖ ไทยเป็นศูนย์กลางอุตสาหกรรมอิเล็กทรอนิกส์อัจฉริยะและอุตสาหกรรมดิจิทัลของอาเซียน

### ๑. สถานการณ์การพัฒนาที่ผ่านมา

อุตสาหกรรมไฟฟ้าและอิเล็กทรอนิกส์เป็นอุตสาหกรรมสำคัญของประเทศไทยมายาวนานกว่า ๕๐ ปี และมีความสำคัญอย่างมากต่อเศรษฐกิจของประเทศ โดยปัจจุบันประเทศไทยส่งออกเครื่องใช้ไฟฟ้าและอุปกรณ์อิเล็กทรอนิกส์เป็นอันดับที่ ๑๓ ของโลก และเป็นอันดับที่ ๔ ของอาเซียน มีมูลค่าการส่งออก ๑.๙ ล้านล้านบาท (หรือคิดเป็นสัดส่วนประมาณร้อยละ ๒๔.๓ ของมูลค่าการส่งออกสินค้าทั้งหมดของประเทศ) และก่อให้เกิดการจ้างงานรวมทั้งสิ้นมากกว่า ๗๕๐,๐๐๐ คน อย่างไรก็ตาม อุตสาหกรรมไฟฟ้าและอิเล็กทรอนิกส์ของไทยส่วนใหญ่ยังคงพึ่งพาการลงทุนโดยตรงจากต่างประเทศ และผู้ประกอบการไทยเป็นเพียงผู้รับจ้างประกอบที่ไม่มีเทคโนโลยีเป็นของตนเอง ทั้งยังขาดความเชื่อมโยงระหว่างการผลิตและพัฒนาการผลิตเชิงพาณิชย์ โดยการมีโครงสร้างการผลิตที่พึ่งพาแรงงานสูงและใช้เงินลงทุนต่ำ ส่งผลให้อุตสาหกรรมไฟฟ้าและอิเล็กทรอนิกส์ของไทยยังไม่สามารถก้าวเป็นผู้นำตลาดของอาเซียน และไม่สามารถสร้างมูลค่าเพิ่มทางเศรษฐกิจให้แก่ประเทศได้เท่าที่ควร

ในขณะที่ความก้าวหน้าทางเทคโนโลยีในปัจจุบันได้มีการเปลี่ยนแปลงไปอย่างรวดเร็ว และมีผลกระทบต่อ การเปลี่ยนแปลงพฤติกรรม รูปแบบธุรกิจ และนวัตกรรมใหม่ ๆ อย่างต่อเนื่อง ประกอบกับสถานการณ์แพร่ระบาดของโควิด-๑๙ เมื่อต้นปี ๒๕๖๓ โครงสร้างประชากรไทยที่จะเข้าสู่สังคมผู้สูงอายุอย่างสมบูรณ์ภายในปี ๒๕๖๖ และความพร้อมของโครงสร้างพื้นฐานทางดิจิทัลของประเทศที่มีคุณภาพและมีความครอบคลุมพื้นที่ทั่วประเทศ ตลอดจนราคาโทรศัพท์อัจฉริยะและเครื่องคอมพิวเตอร์ที่มีแนวโน้มลดลงอย่างต่อเนื่อง ทำให้ประชาชนส่วนใหญ่สามารถเข้าถึงเทคโนโลยีได้ง่าย เร่งให้เกิดการใช้เทคโนโลยีดิจิทัลในภาครัฐ ภาคเอกชน และภาคประชาชน โดยเฉพาะบริการข้อมูลและทำธุรกรรมต่าง ๆ ผ่านระบบออนไลน์เพิ่มขึ้นอย่างรวดเร็ว ส่งผลให้มูลค่าอุตสาหกรรมดิจิทัลในประเทศไทยเติบโตอย่างรวดเร็ว แม้ว่าจะได้รับผลกระทบจากภาวะเศรษฐกิจไทยและเศรษฐกิจโลกที่หดตัวก็ตาม

อุตสาหกรรมดิจิทัลของประเทศไทยส่วนใหญ่เป็นการนำเข้าจากต่างประเทศ โดยเฉพาะในส่วนของ อุตสาหกรรมฮาร์ดแวร์ ซอฟต์แวร์ และดิจิทัลคอนเทนต์ อาทิ อุปกรณ์อัจฉริยะ เกม แอปพลิเคชัน แพลตฟอร์มออนไลน์ เช่น เฟซบุ๊ก ไลน์ กูเกิล ทวิตเตอร์ ซอปปี้ ลาซาด้า และแกร็บ เป็นต้น โดยผู้ประกอบการไทยสามารถผลิตได้เองเพียงบางส่วน อาทิ ซอฟต์แวร์ทางบัญชีที่ยังมีส่วนแบ่งตลาดอยู่ในระดับต่ำ เนื่องจากผู้ใช้งานซอฟต์แวร์ของไทยส่วนใหญ่เป็นผู้ประกอบการขนาดกลางและขนาดย่อมที่มีกำลังซื้อค่อนข้างต่ำ และมีการส่งออกผลิตภัณฑ์ดิจิทัล อาทิ เกม ไปยังกัมพูชา สปป.ลาว เมียนมาร์ เวียดนาม ความล่าช้าในการพัฒนาด้านดิจิทัลในภาพรวมเป็นผลมาจากความพร้อมด้านเทคโนโลยีและนวัตกรรมและทักษะดิจิทัลขั้นสูงของประชากรไทยที่ยังอยู่ในระดับต่ำ รวมถึงกฎหมายและระเบียบที่ไม่เอื้อต่อการดึงดูดการลงทุนจากผู้ประกอบการด้านเทคโนโลยีชั้นนำจากต่างประเทศหรือการสนับสนุนสตาร์ทอัพอย่างจริงจัง ทำให้ประเทศไทยสูญเสียโอกาสในการสร้างมูลค่าเพิ่มทางเศรษฐกิจที่เกิดขึ้นจากความก้าวหน้าทางเทคโนโลยีดิจิทัล โดยเฉพาะการใช้ประโยชน์จากข้อมูลขนาดใหญ่จากการทำธุรกรรมทางดิจิทัลของคนไทย เพื่อพัฒนาผลิตภัณฑ์หรือบริการที่สามารถตอบสนองต่อความต้องการหรือพฤติกรรมของผู้ใช้งานได้อย่างมีประสิทธิภาพ ส่งผลให้จำเป็นต้องเร่งสร้างความสามารถในการแข่งขันของอุตสาหกรรมดิจิทัลของไทยให้สามารถแข่งขันได้ ควบคู่ไปกับการยกระดับอุตสาหกรรมไฟฟ้าและอิเล็กทรอนิกส์ในประเทศให้เป็นฐานการผลิตอุตสาหกรรมอิเล็กทรอนิกส์อัจฉริยะที่สำคัญของโลก และการสนับสนุนให้เกิดการพัฒนาเศรษฐกิจและสังคมไทยให้เป็นดิจิทัลที่มีภูมิคุ้มกันอย่างเต็มรูปแบบ ตลอดจนพัฒนาระบบนิเวศที่เอื้อต่อการพัฒนาอุตสาหกรรมอิเล็กทรอนิกส์อัจฉริยะและอุตสาหกรรมดิจิทัล ให้ประเทศไทยสามารถใช้ประโยชน์จากความก้าวหน้าทางเทคโนโลยีที่เปลี่ยนแปลงไปอย่างรวดเร็วในการสร้างมูลค่าเพิ่มทางเศรษฐกิจได้อย่างมีประสิทธิภาพ

## ๒. เป้าหมายการพัฒนา

### ๒.๑ ความเชื่อมโยงของหมุดหมายกับเป้าหมายหลักของแผนพัฒนาฯ ฉบับที่ ๑๓ และยุทธศาสตร์ชาติ

หมุดหมายที่ ๖ มุ่งตอบสนองต่อเป้าหมายหลักของแผนพัฒนาฯ ฉบับที่ ๑๓ จำนวน ๓ เป้าหมาย ได้แก่ เป้าหมายที่ ๑) การปรับโครงสร้างภาคการผลิตและบริการสู่เศรษฐกิจฐานนวัตกรรม โดยการพัฒนาต่อยอดฐานอุตสาหกรรมอิเล็กทรอนิกส์ของประเทศไทยในปัจจุบันให้เป็นอุตสาหกรรมอิเล็กทรอนิกส์อัจฉริยะที่มุ่งเน้นการผลิตชิ้นส่วนประกอบที่สำคัญในห่วงโซ่อุปทานอาเซียน เป็นที่ต้องการของตลาดในอนาคต และมีมูลค่าสูง รวมถึงการพัฒนาความสามารถในการแข่งขันของอุตสาหกรรมดิจิทัล เป้าหมายที่ ๒) การพัฒนาคนสำหรับโลกยุคใหม่ โดยการพัฒนากำลังคนที่มีทักษะที่สอดคล้องกับความต้องการของอุตสาหกรรมและบริการในอนาคต รวมถึงอุตสาหกรรมอิเล็กทรอนิกส์อัจฉริยะและอุตสาหกรรมและบริการดิจิทัลของประเทศ และเป้าหมายที่ ๕) การเสริมสร้างความสามารถของประเทศในการรับมือกับการเปลี่ยนแปลงและความเสี่ยงภายใต้บริบทโลกใหม่ โดยการส่งเสริมการนำเทคโนโลยีดิจิทัลมาใช้ประโยชน์ในหลากหลายภาคส่วนและหลากหลายมิติ ซึ่งมีความสอดคล้องกับเป้าหมายตามยุทธศาสตร์ชาติด้านความมั่นคง ในมิติการพัฒนาคน เครื่องมือเทคโนโลยี และระบบฐานข้อมูลขนาดใหญ่ให้มีความพร้อมสามารถรับมือภัยคุกคาม ควบคู่กับการป้องกันและแก้ไขปัญหาความมั่นคงและความปลอดภัยทางไซเบอร์ ยุทธศาสตร์ชาติด้านการสร้างความสามารถในการแข่งขันในมิติการพัฒนาอุตสาหกรรมและบริการแห่งอนาคตที่ให้ความสำคัญพัฒนาต่อยอดอุตสาหกรรมเป้าหมายของประเทศไปสู่อุตสาหกรรมอนาคตที่เติบโตเป็นเสาหลักของเศรษฐกิจไทยและการสร้างสภาพแวดล้อมที่เอื้ออำนวยต่อการพัฒนาของอุตสาหกรรมและบริการ การพัฒนาโครงสร้างพื้นฐานด้านเทคโนโลยีที่มีคุณภาพ ครอบคลุม

เพียงพอและเข้าถึงได้ทั้งในด้านพื้นที่และราคา และยุทธศาสตร์ชาติด้านการสร้างการเติบโตบนคุณภาพชีวิตที่เป็นมิตรต่อสิ่งแวดล้อม ในมิติการสร้างการเติบโตอย่างยั่งยืนบนสังคมที่เป็นมิตรต่อสภาพภูมิอากาศ โดยเป็นการใช้ประโยชน์จากความก้าวหน้าทางเทคโนโลยีในการประกอบธุรกิจและดำเนินชีวิต เพื่อลดการปล่อยก๊าซเรือนกระจกและสร้างสังคมคาร์บอนต่ำ

## ๒.๒ เป้าหมาย ตัวชี้วัด และค่าเป้าหมายของการพัฒนาระดับมหุดมหมาย

### เป้าหมายที่ ๑ เศรษฐกิจดิจิทัลภายในประเทศมีการขยายตัวเพิ่มขึ้น

- ตัวชี้วัดที่ ๑.๑** สัดส่วนมูลค่าเพิ่มของอุตสาหกรรมเทคโนโลยีดิจิทัลต่อผลิตภัณฑ์มวลรวมในประเทศเพิ่มขึ้นเป็นร้อยละ ๓๐ ภายในปี ๒๕๗๐
- ตัวชี้วัดที่ ๑.๒** มีกระดานข้อมูลดิจิทัลของภาครัฐที่สามารถติดตามจำนวนธุรกรรมงานบริการภาครัฐที่ปรับเปลี่ยนเป็นดิจิทัลได้ภายในปี ๒๕๖๖ และงานบริการภาคประชาชนของภาครัฐต้องปรับเปลี่ยนเป็นดิจิทัลทั้งหมดภายในปี ๒๕๗๐
- ตัวชี้วัดที่ ๑.๓** มูลค่าของค่าใช้จ่ายทางการวิจัยและพัฒนาด้านนวัตกรรมเพิ่มขึ้นเป็นอย่างน้อยร้อยละ ๕ ของปีฐาน ภายในปี ๒๕๗๐
- ตัวชี้วัดที่ ๑.๔** มีบริการอินเทอร์เน็ตความเร็วสูงที่สามารถเข้าถึงและพร้อมใช้แก่ประชาชนโดยครอบคลุมพื้นที่ทุกหมู่บ้าน พื้นที่ชุมชน และสถานที่ท่องเที่ยว

### เป้าหมายที่ ๒ การส่งออกของอุตสาหกรรมอิเล็กทรอนิกส์อัจฉริยะของประเทศเพิ่มขึ้น

- ตัวชี้วัดที่ ๒.๑** สัดส่วนการส่งออกในอุตสาหกรรมอิเล็กทรอนิกส์อัจฉริยะของประเทศคิดเป็นร้อยละ ๖๐ ของมูลค่าการส่งออกอุตสาหกรรมไฟฟ้าและอิเล็กทรอนิกส์ทั้งหมดภายในปี ๒๕๗๐
- ตัวชี้วัดที่ ๒.๒** มีบุคลากรที่มีทักษะด้าน “ผู้บูรณาการระบบอิเล็กทรอนิกส์อัจฉริยะ” เพื่อรองรับการขยายตัวของอุตสาหกรรมอิเล็กทรอนิกส์อัจฉริยะ จำนวน ๔๐๐,๐๐๐ รายภายในปี ๒๕๗๐

### เป้าหมายที่ ๓ อุตสาหกรรมดิจิทัลและอุตสาหกรรมอิเล็กทรอนิกส์อัจฉริยะของประเทศมีความเข้มแข็งขึ้น

- ตัวชี้วัดที่ ๓.๑** จำนวนผู้ประกอบการด้านเทคโนโลยีขนาดใหญ่ของโลกลงทุนในประเทศไทยอย่างน้อย ๓ ราย ภายในปี ๒๕๗๐
- ตัวชี้วัดที่ ๓.๒** จำนวนสตาร์ทอัพด้านเทคโนโลยีเพิ่มขึ้นไม่น้อยกว่า ๖,๐๐๐ แห่ง ในปี ๒๕๗๐ โดย ๑ ใน ๓ เป็นผู้ประกอบการที่ย้ายมาจากต่างประเทศ
- ตัวชี้วัดที่ ๓.๓** มีแรงงานที่เป็นผู้เชี่ยวชาญทางดิจิทัล (ระดับ ๔) ไม่น้อยกว่าร้อยละ ๖ ของจำนวนประชากรไทย ภายในปี ๒๕๗๐
- ตัวชี้วัดที่ ๓.๔** มีจุดเชื่อมต่อและแลกเปลี่ยนข้อมูลจราจรอินเทอร์เน็ตระหว่างประเทศที่ทำให้บริการดิจิทัลของไทยสามารถแข่งขันได้ภายในปี ๒๕๗๐

๓. แผนที่กลยุทธ์



#### ๔. กลยุทธ์การพัฒนา

##### **กลยุทธ์ที่ ๑ การขับเคลื่อนสังคมและเศรษฐกิจไทยด้วยดิจิทัล**

กลยุทธ์ย่อยที่ ๑.๑ พัฒนาบริการและแพลตฟอร์มดิจิทัลเพื่อสนับสนุนการปรับระบบการบริหารจัดการภาครัฐให้เป็นรัฐบาลดิจิทัลเต็มรูปแบบ โดยสนับสนุนหน่วยงานภาครัฐมีการนำเทคโนโลยีและอุปกรณ์ดิจิทัลมาใช้สนับสนุนการปฏิบัติงานด้วยเทคโนโลยีดิจิทัลที่เหมาะสม อาทิ การใช้ระบบออนไลน์สำหรับกระบวนการเอกสาร การชำระเงินอิเล็กทรอนิกส์ การจัดเก็บข้อมูลของภาครัฐในคลาวด์ การทำธุรกรรมทางอิเล็กทรอนิกส์ระหว่างประชาชนกับภาครัฐ รวมทั้งการบูรณาการและเชื่อมโยงข้อมูลระหว่างหน่วยงานภาครัฐ โดยสมบูรณ์

กลยุทธ์ย่อยที่ ๑.๒ ส่งเสริมและพัฒนาผู้ประกอบการในประเทศให้สามารถประยุกต์ใช้เทคโนโลยีและนวัตกรรมดิจิทัล รวมถึงนำอุปกรณ์อิเล็กทรอนิกส์อัจฉริยะมาใช้ในการผลิตสินค้าและบริการ เพื่อเพิ่มผลิตภาพและความสามารถในการทำกำไรให้แก่ผู้ประกอบการเพิ่มขึ้น โดยการจัดตั้งกองทุนส่งเสริมการประยุกต์ใช้เทคโนโลยีและนวัตกรรมดิจิทัล เพื่อสร้างโอกาสให้ผู้ประกอบการในประเทศโดยเฉพาะวิสาหกิจขนาดกลางและขนาดย่อม ในการประยุกต์ใช้ประโยชน์จากอุปกรณ์อิเล็กทรอนิกส์อัจฉริยะและดิจิทัล โดยให้ความสำคัญกับการพัฒนาแพลตฟอร์มดิจิทัลเพื่อสนับสนุนตลาดสินค้าภาคการเกษตรและการส่งเสริมผู้ประกอบการธุรกิจการเกษตรให้สามารถประยุกต์ใช้เทคโนโลยีดิจิทัลและสนับสนุนอุตสาหกรรมเกษตรในประเทศได้อย่างครบวงจร และสามารถรับมือกับภัยพิบัติและฤดูกาลได้ อีกทั้งสนับสนุนให้มีการขยายจากภาคการเกษตรไปสู่การผลิต อาทิ โรงงานอัจฉริยะ การแพทย์อัจฉริยะ รวมทั้งการทำธุรกรรมบริการต่าง ๆ ผ่านแพลตฟอร์มดิจิทัลของไทย อาทิ ตลาดการเกษตร การท่องเที่ยว การแพทย์และสุขภาพ การเงิน

กลยุทธ์ย่อยที่ ๑.๓ พัฒนาให้เกิดการนำเทคโนโลยีมาใช้ในการบริหารจัดการโครงสร้างพื้นฐานและการให้บริการสาธารณะของภาครัฐเพิ่มขึ้น โดยส่งเสริมการสร้างแพลตฟอร์มดิจิทัลเพื่อรองรับการพัฒนาในมิติต่าง ๆ อาทิ การพัฒนาแพลตฟอร์มซื้อขายพลังงาน การพัฒนาตลาดคาร์บอน การพัฒนาเมืองอัจฉริยะ การให้บริการการแพทย์ทางไกล การจัดการศึกษาออนไลน์

กลยุทธ์ย่อยที่ ๑.๔ ส่งเสริมการใช้ประโยชน์จากความก้าวหน้าทางเทคโนโลยีดิจิทัลในการดำรงชีพ อาทิ การเรียนรู้บนแพลตฟอร์มดิจิทัล การใช้อุปกรณ์อิเล็กทรอนิกส์อัจฉริยะ การทำธุรกรรมทางอิเล็กทรอนิกส์ รวมทั้งการรู้เท่าทันถึงภัยที่มากับสื่อสมัยใหม่ และทักษะพื้นฐานที่จะไม่ตกเป็นเหยื่อของชาวลวง

##### **กลยุทธ์ที่ ๒ การพัฒนาต่อยอดฐานอุตสาหกรรมไฟฟ้าและอิเล็กทรอนิกส์**

กลยุทธ์ย่อยที่ ๒.๑ สนับสนุนให้ผู้ประกอบการในอุตสาหกรรมไฟฟ้าและอิเล็กทรอนิกส์ พัฒนาการผลิตจากรูปแบบการรับจ้างผลิตตามสูตรของลูกค้า ไปสู่การผลิตที่มีการพัฒนาสูตรผลิตภัณฑ์เพื่อนำเสนอแก่ลูกค้า และให้มีการนำนวัตกรรมการผลิตสมัยใหม่มาปรับใช้เพื่อเร่งรัดการพัฒนาอุตสาหกรรมไปสู่อุตสาหกรรม ๔.๐ และอุตสาหกรรมอิเล็กทรอนิกส์สีเขียว ผ่านการใช้เครื่องมือทางการเงินและการคลัง และนโยบายสนับสนุนทางนวัตกรรมต่าง ๆ



กลยุทธ์ย่อยที่ ๒.๒ ส่งเสริมให้ผู้ประกอบการปรับปรุงแบบการพัฒนาอุตสาหกรรมอิเล็กทรอนิกส์อัจฉริยะให้เป็นศูนย์กลางการผลิตอุปกรณ์และชิ้นส่วนอิเล็กทรอนิกส์อัจฉริยะที่สำคัญของอาเซียน โดยมุ่งเน้นการผลิตชิ้นส่วนประกอบที่สำคัญในห่วงโซ่อุปทานอาเซียนเป็นที่ต้องการของตลาดในอนาคตและมีมูลค่าสูง เข้าสู่การเป็นอุตสาหกรรมอิเล็กทรอนิกส์ขั้นสูง อาทิ กลุ่มโมดูลการตรวจจับ กลุ่มตัวกระตุ้นการทำงาน กลุ่มอิเล็กทรอนิกส์กำลัง กลุ่มโมดูลการคำนวณ พร้อมทั้งพิจารณาส่งเสริมให้ภาคอุตสาหกรรมให้ใช้วัสดุจากผู้ผลิตภายในประเทศ

กลยุทธ์ย่อยที่ ๒.๓ ส่งเสริมให้มีการพัฒนาและสร้างตราสินค้าของตนเอง รวมทั้งส่งออกผลิตภัณฑ์เครื่องใช้ไฟฟ้าและอุปกรณ์อิเล็กทรอนิกส์อัจฉริยะ โดยมุ่งเน้นการส่งออกไปยังตลาดต่างประเทศที่ไทยมีศักยภาพ อาทิ ประเทศในกลุ่มอาเซียน ยุโรป ทวีปอเมริกา

กลยุทธ์ย่อยที่ ๒.๔ ส่งเสริมให้เกิดการลงทุนวิจัยและพัฒนาเทคโนโลยีขั้นสูง ในอุตสาหกรรมไฟฟ้าและอิเล็กทรอนิกส์อัจฉริยะ และพัฒนาสุดยอดผลิตภัณฑ์ อาทิ การพัฒนาระบบเซ็นเซอร์และระบบอิเล็กทรอนิกส์ในยานยนต์ไฟฟ้า การมุ่งใจให้มีผู้ประกอบการด้านชิ้นส่วนและผลิตภัณฑ์อิเล็กทรอนิกส์อัจฉริยะเพิ่มขึ้น

กลยุทธ์ย่อยที่ ๒.๕ พัฒนามาตรฐานและเงื่อนไขการเข้าถึงข้อมูลที่เกิดจากอุปกรณ์อิเล็กทรอนิกส์อัจฉริยะที่เป็นสากล รองรับการแลกเปลี่ยนและเชื่อมโยงข้อมูลภายในหน่วยงานภาครัฐ และระหว่างหน่วยงานภาครัฐและเอกชนภายในประเทศและภูมิภาค เพื่อให้มีข้อมูลขนาดใหญ่ นำไปสู่การวิจัยและพัฒนาผลิตภัณฑ์และบริการที่เกี่ยวข้อง

กลยุทธ์ย่อยที่ ๒.๖ ดึงดูดและพัฒนาให้เกิดการลงทุนจากต่างประเทศ โดยบูรณาการความร่วมมือกับผู้ประกอบการไทยหรือกิจการร่วมค้า ควบคู่กับการให้สิทธิประโยชน์ในการลงทุนที่สนับสนุนหรือผลักดันให้ผู้ร่วมค้าที่มีความเชี่ยวชาญเฉพาะด้านถ่ายทอดองค์ความรู้และความเชี่ยวชาญให้ผู้ประกอบการไทย โดยมุ่งเน้นอุตสาหกรรมต้นน้ำที่มีเทคโนโลยีการผลิตขั้นสูงและเป็นพื้นฐานของอุตสาหกรรมอิเล็กทรอนิกส์อัจฉริยะ

### **กลยุทธ์ที่ ๓ อุตสาหกรรมดิจิทัลในประเทศที่สามารถแข่งขันได้**

กลยุทธ์ย่อยที่ ๓.๑ ดึงดูดให้ผู้ประกอบการด้านเทคโนโลยีขนาดใหญ่ของโลกลงทุนในอุตสาหกรรมที่จะเอื้อให้เกิดประโยชน์ต่อผู้ประกอบการไทยตลอดห่วงโซ่อุปทาน อาทิ การลงทุนจัดตั้งศูนย์ข้อมูลคลาวด์ที่หลากหลายเพื่อประชากรอาเซียน โดยดึงดูดให้บริษัทต่างชาติมาลงทุนโครงสร้างพื้นฐานด้านดิจิทัลในประเทศ เช่น ศูนย์ข้อมูล ระบบภาครัฐอิเล็กทรอนิกส์ คลาวด์ และแพลตฟอร์มข้ามชาติ เป็นต้น โดยกำหนดรูปแบบการลงทุนและสิทธิประโยชน์ที่จะก่อให้เกิดมูลค่าเพิ่มทางเศรษฐกิจภายในประเทศ อาทิ การจับคู่ธุรกิจไทย การจ้างแรงงานไทย

กลยุทธ์ย่อยที่ ๓.๒ ส่งเสริมให้เกิดการพัฒนาโครงสร้างพื้นฐานทางดิจิทัลที่จะสนับสนุนให้ไทยสามารถใช้ประโยชน์จากความได้เปรียบทางภูมิศาสตร์เพื่อยกระดับให้บริการดิจิทัลของไทยสามารถแข่งขันได้ ภายในปี ๒๕๗๐ อาทิ การขยายอินเทอร์เน็ตแบนด์วิดธ์ระหว่างประเทศ การเชื่อมต่อโครงข่ายระหว่างประเทศที่ช่วยลดต้นทุนและระยะเวลาการสร้างศูนย์ข้อมูล การพัฒนาการให้บริการคลาวด์สาธารณะในประเทศ

กลยุทธ์ย่อยที่ ๓.๓ พัฒนาและยกระดับขีดความสามารถในการแข่งขันของผู้ผลิต ผู้พัฒนา ผู้ออกแบบและสร้างระบบในอุตสาหกรรมและบริการดิจิทัลภายในประเทศ ให้เป็นผู้นำด้านบริการดิจิทัลโซลูชัน ที่เป็นมิตรต่อผู้ใช้ และตอบสนองต่อความต้องการใช้งานภายในประเทศหรืออาเซียน โดยนำร่องจากสาขาเกษตร การแพทย์และสุขภาพ การท่องเที่ยว ศิลปวัฒนธรรม และการบริหารจัดการภาครัฐในระดับท้องถิ่น

กลยุทธ์ย่อยที่ ๓.๔ ส่งเสริมให้เกิดการพัฒนาซอฟต์แวร์พาณิชย์อิเล็กทรอนิกส์ และการสร้างดิจิทัลคอนเทนต์สร้างสรรค์ที่มีการนำศิลปวัฒนธรรม วิถีชีวิต แหล่งท่องเที่ยวไทย ฯลฯ ไปใช้ประโยชน์ในเชิงสร้างสรรค์ ซึ่งจะช่วยสร้างมูลค่าเพิ่มทางเศรษฐกิจในทุกมิติ อาทิ การพัฒนาพิพิธภัณฑ์เสมือนจริง การสร้างเวทีการแสดงทางศิลปวัฒนธรรมเสมือนจริง คอนเสิร์ตเสมือนจริง หรือตัวละครภาพยนตร์เสมือนจริง

กลยุทธ์ย่อยที่ ๓.๕ ส่งเสริมให้เกิดการลงทุนในอุตสาหกรรมและบริการดิจิทัล รวมถึงการวิจัยและพัฒนาในประเทศ เพื่อให้สามารถตอบสนองความต้องการทั้งภายในประเทศและภูมิภาคอาเซียน โดยดึงดูดและพัฒนาผู้ประกอบการด้านเทคโนโลยีทุกขนาดตั้งแต่สตาร์ทอัพจนถึงบริษัทข้ามชาติ และสร้างระบบนิเวศเพื่อเพิ่มโอกาสแก่ผู้ประกอบการด้านเทคโนโลยีของไทย ดึงดูดและพัฒนาผู้มีความสามารถเพื่อให้เกิดการพัฒนา กำลังคนและอุตสาหกรรมไทยอย่างก้าวกระโดด โดยกำหนดรูปแบบการให้สิทธิประโยชน์ที่เหมาะสม อาทิ มาตรการทางภาษี เพื่อให้เกิดการลงทุนในกิจการของสตาร์ทอัพด้านดิจิทัลเพิ่มขึ้น

#### **กลยุทธ์ที่ ๔ การพัฒนาระบบนิเวศเพื่อสนับสนุนการพัฒนาอุตสาหกรรมอิเล็กทรอนิกส์อัจฉริยะ อุตสาหกรรมและบริการดิจิทัล**

กลยุทธ์ย่อยที่ ๔.๑ พัฒนาโครงสร้างพื้นฐานด้านเทคโนโลยีที่มีคุณภาพ ครอบคลุม เพียงพอและเข้าถึงได้ ทั้งในด้านพื้นที่ และราคา เพื่อให้ประชาชนมีความคุ้มครองทางสังคมที่เพียงพอ เหมาะสม สามารถเข้าถึง การศึกษา สาธารณสุข บริการภาครัฐ และโอกาสทางเศรษฐกิจและสังคมอื่น ๆ รวมทั้งรองรับกับปริมาณความต้องการใช้งานทางดิจิทัลในอนาคต ทั้งในเชิงคุณภาพและเชิงปริมาณ

กลยุทธ์ย่อยที่ ๔.๒ พัฒนากำลังคนเพื่อรองรับกับการปรับตัวทางเทคโนโลยีในอนาคตของผู้ประกอบการในอุตสาหกรรมและบริการต่าง ๆ รวมถึงอุตสาหกรรมอิเล็กทรอนิกส์อัจฉริยะ และอุตสาหกรรมและบริการดิจิทัลของประเทศ โดยเร่งผลิตกำลังคนให้มีทักษะสอดคล้องกับความต้องการของอุตสาหกรรมและบริการฯ ในอนาคต ปรับปรุงหลักสูตรการศึกษาผ่านการส่งเสริมให้เกิดความร่วมมือระหว่างภาครัฐ เอกชน และมหาวิทยาลัยทั้งในประเทศและต่างประเทศ เร่งยกระดับทักษะแรงงานที่มีอยู่ พัฒนามาตรฐานวิชาชีพของแรงงานในอุตสาหกรรมที่ใช้เทคโนโลยี และดึงดูดบุคลากรจากต่างชาติในสาขาที่ขาดแคลน อาทิ ผู้พัฒนาซอฟต์แวร์และผู้เชี่ยวชาญด้านเทคโนโลยีที่สร้างความพลิกผัน

กลยุทธ์ย่อยที่ ๔.๓ ผลักดันและแก้ไขกฎหมายที่เกี่ยวข้องเพื่อส่งเสริมการพัฒนาเศรษฐกิจดิจิทัล เช่น กฎหมายคุ้มครองผู้บริโภค การบังคับใช้กฎหมายลิขสิทธิ์อย่างจริงจัง และการกำจัดขยะอิเล็กทรอนิกส์ เป็นต้น รวมทั้งเร่งพัฒนาและปรับปรุงกฎระเบียบต่าง ๆ ของภาครัฐที่ยังคงเป็นอุปสรรคต่อการลงทุน การดึงดูด แรงงานทักษะสูง การประยุกต์ใช้เทคโนโลยีและนวัตกรรมดิจิทัล รวมถึงการเติบโตของอุตสาหกรรมและบริการดิจิทัล อาทิ ผลักดันให้มีเงื่อนไขการถ่ายทอดเทคโนโลยีไว้ในการจัดซื้อจัดจ้างในโครงการขนาดใหญ่ของภาครัฐ เพื่อให้สามารถพัฒนาอุปกรณ์ส่วนประกอบของโครงสร้างพื้นฐานภายในประเทศได้ พร้อมทั้งส่งเสริมให้มีการ

ดำเนินการในรูปแบบแซนด์บ็อกซ์ เพื่อนำไปสู่การแก้ไขปัญหากฎหมายและระเบียบ การจัดตั้งระบบที่ใช้ในการตรวจสอบและกำกับดูแลการให้บริการด้านดิจิทัล โดยเฉพาะในส่วนของธุรกรรมที่เกิดขึ้นบนแพลตฟอร์มต่างประเทศ เพื่อสามารถนำมาใช้ประโยชน์ในการจัดเก็บภาษี

กลยุทธ์ย่อยที่ ๔.๔ ส่งเสริมให้มีการใช้เครื่องมือทางนโยบายทางการเงินและการคลังที่เหมาะสม และสอดคล้องกับบริบทของแต่ละอุตสาหกรรม เพื่อสนับสนุนให้เกิดการลงทุนวิจัยและพัฒนานวัตกรรม และสร้างความสามารถในการแข่งขันของอุตสาหกรรมอิเล็กทรอนิกส์อัจฉริยะ อุตสาหกรรมและบริการดิจิทัลของประเทศ อาทิ ลดการจัดเก็บภาษีการนำเข้าเทคโนโลยีในอุตสาหกรรมดิจิทัล การตรวจสอบ ติดตาม และคุ้มครองผู้บริโภคในอุตสาหกรรมดิจิทัล

กลยุทธ์ย่อยที่ ๔.๕ ผลักดันให้มีการพัฒนาระบบป้องกันความเสี่ยงด้านไซเบอร์ของประเทศ ที่สอดคล้องกับหลักสากล พร้อมทั้งขับเคลื่อนด้านนโยบายความเป็นเจ้าของอริปไตยทางข้อมูลจากเทคโนโลยี และแพลตฟอร์มที่ทำธุรกิจจากคนไทย โดยกำหนดหลักเกณฑ์และเงื่อนไขการรักษาอริปไตยทางข้อมูล

## หมุดหมายที่ ๗ ไทยมีวิสาหกิจขนาดกลางและขนาดย่อมที่เข้มแข็ง มีศักยภาพสูง และสามารถแข่งขันได้

### ๑. สถานการณ์การพัฒนาที่ผ่านมา

วิสาหกิจขนาดกลางและขนาดย่อม เป็นผู้ประกอบการส่วนใหญ่ที่มีจำนวนมากกว่าร้อยละ ๙๙ ของจำนวนวิสาหกิจภายในประเทศไทย สร้างการจ้างงานสัดส่วนกว่าร้อยละ ๗๑.๘๖ ของจำนวนการจ้างงานรวม ก่อให้เกิดมูลค่าเพิ่มแก่ระบบเศรษฐกิจโดยวัดจากผลิตภัณฑ์มวลรวมในประเทศของวิสาหกิจขนาดกลางและขนาดย่อม ณ ปี ๒๕๖๔ มีมูลค่ารวม ๕.๖ ล้านล้านบาท คิดเป็นสัดส่วนร้อยละ ๓๔.๖ ของผลิตภัณฑ์มวลรวมภายในประเทศ และมีอัตราการขยายตัวเฉลี่ยร้อยละ ๓.๔ ต่อปี ในช่วง ๕ ปีแรก (พ.ศ. ๒๕๖๐-๒๕๖๔) ของแผนพัฒนาฯ ฉบับที่ ๑๒ อย่างไรก็ตาม การแพร่ระบาดของโควิด-๑๙ ตั้งแต่ในช่วงปลายปี ๒๕๖๒ ได้ส่งผลกระทบต่อหลายสาขาธุรกิจลดลง ทำให้วิสาหกิจขนาดกลางและขนาดย่อม เผชิญปัญหาการขาดสภาพคล่องอย่างรุนแรง นำไปสู่การชะลอการจ้างงาน หยุดกิจการชั่วคราว หรือแม้กระทั่งยุติกิจการแบบถาวร

ที่ผ่านมา ภาครัฐและหน่วยงานที่เกี่ยวข้อง ได้ส่งเสริมและสนับสนุนการพัฒนาผู้ประกอบการวิสาหกิจขนาดกลางและขนาดย่อม มาอย่างต่อเนื่อง ไม่ว่าจะเป็นการพัฒนาศักยภาพในการประกอบธุรกิจ ด้วยการฝึกอบรมให้ความรู้เกี่ยวกับทัศนคติและทักษะการเป็นผู้ประกอบการ ความรู้ด้านการเงิน การผลิตและบริการ การพัฒนาผลิตภัณฑ์ และบรรจุภัณฑ์ และการตลาด ซึ่งส่วนใหญ่ยังมีลักษณะเป็นการอบรมพื้นฐานทั่วไปในภาพรวม ไม่เฉพาะเจาะจงตามความต้องการและรูปแบบที่หลากหลายของธุรกิจ ทำให้ผู้ประกอบการนำความรู้ไปใช้ประโยชน์และต่อยอดการทำธุรกิจได้ไม่มากนัก นอกจากนี้ ภาครัฐยังให้ความสำคัญกับการเสริมสร้างสภาพแวดล้อมที่เอื้ออำนวยต่อการดำเนินธุรกิจ อาทิ การสนับสนุนแหล่งเงินทุนที่เหมาะสม การส่งเสริมด้านตลาด มาตรฐาน การวิจัยพัฒนานวัตกรรมโดยหลายหน่วยงานที่เกี่ยวข้อง ผ่านการจัดทำงบประมาณในลักษณะบูรณาการด้านการส่งเสริมวิสาหกิจขนาดกลางและขนาดย่อม แต่อาจมีช่องว่างในการส่งต่อการให้ความช่วยเหลือ รวมทั้งการติดตามและประเมินผลการดำเนินงานอย่างเป็นระบบ อีกทั้งยังมีวิสาหกิจขนาดกลางและขนาดย่อมที่ยังอยู่นอกระบบอีกเป็นจำนวนมาก ทำให้ภาครัฐไม่มีข้อมูลของผู้ประกอบการที่ชัดเจนเพียงพอ เป็นข้อจำกัดต่อการวางนโยบายและการจัดทำมาตรการ

ส่งเสริมและช่วยเหลือเยียวยาผู้ประกอบการให้ทั่วถึง และการมุ่งเป้าตอบโจทย์ความต้องการของผู้ประกอบการที่มีความแตกต่างกันทั้งขนาด ประเภทกิจการ และระดับการเติบโต

บริบทของโลกและสังคมที่เปลี่ยนแปลงไปอย่างรวดเร็วและรุนแรง ส่งผลให้วิสาหกิจขนาดกลางและขนาดย่อมต้องเผชิญความท้าทายจากปัจจัยทั้งภายในและภายนอก และต้องเร่งปรับตัวให้เท่าทันเพื่อเพิ่มความสามารถในการแข่งขันของธุรกิจ โดยเฉพาะการเติบโตอย่างรวดเร็วไร้ขีดจำกัดของเทคโนโลยี กระตุ้นให้ผู้ประกอบการต้องเปลี่ยนผ่านรูปแบบการดำเนินธุรกิจไปสู่ธุรกิจที่พึ่งพาเทคโนโลยีมากขึ้น การเข้าสู่สังคมสูงวัย ส่งผลต่อการลดลงของจำนวนแรงงานและการเปลี่ยนแปลงพฤติกรรมของผู้บริโภคโดยหันไปใช้จ่ายเพื่อบริโภคสินค้าและบริการเกี่ยวกับสุขภาพเพิ่มมากขึ้น ในขณะที่การเปลี่ยนแปลงของสภาพภูมิอากาศอย่างฉับพลันทำให้ผลิตภัณฑ์จากธรรมชาติไม่สม่ำเสมอ ส่งผลให้ผู้บริโภคมีความตื่นตัวและบริโภคสินค้าและบริการที่ยั่งยืนเป็นมิตรกับสิ่งแวดล้อมมากยิ่งขึ้น นอกจากนี้ผลกระทบอย่างรุนแรงจากการแพร่ระบาดของโควิด-๑๙ ยังเป็นปัจจัยผลักดันผู้ประกอบการให้เพิ่มความยืดหยุ่นในการทำธุรกิจและเปลี่ยนผ่านไปสู่การใช้เทคโนโลยีดิจิทัล เครื่องจักร และระบบอัตโนมัติ ผลงานวิจัยพัฒนาและนวัตกรรมเพื่อเพิ่มประสิทธิภาพและผลิตภาพ เชื่อมโยงธุรกิจเข้ากับห่วงโซ่คุณค่าโลกและลดการพึ่งพาตลาดใดตลาดหนึ่งเป็นหลักอันเป็นการเพิ่มโอกาสทางธุรกิจและกระจายความเสี่ยง ในขณะที่ภาครัฐต้องเร่งปรับปรุงและยกระดับประสิทธิภาพระบบการส่งเสริมและพัฒนาวิสาหกิจขนาดกลางและขนาดย่อม ให้มีลักษณะมุ่งเป้าตอบโจทย์ผู้ประกอบการบนฐานความเข้าใจธุรกิจที่มีความหลากหลาย จูงใจให้ผู้ประกอบการเข้าระบบและได้รับการพัฒนาอย่างทั่วถึงและเท่าเทียม สามารถดำเนินธุรกิจได้อย่างเข้มแข็งและขยายขนาดธุรกิจได้

## ๒. เป้าหมายการพัฒนา

### ๒.๑ ความเชื่อมโยงของหมุดหมายกับเป้าหมายหลักของแผนพัฒนาฯ ฉบับที่ ๑๓ และยุทธศาสตร์ชาติ

การส่งเสริมและพัฒนาวิสาหกิจขนาดกลางและขนาดย่อมไทยให้เข้มแข็ง มีศักยภาพสูง และสามารถแข่งขันได้ เป็นแนวทางการพัฒนาที่สอดคล้องกับยุทธศาสตร์ชาติ โดยเฉพาะในยุทธศาสตร์ชาติด้านการสร้างความสามารถในการแข่งขันใน ๒ เป้าหมาย ได้แก่ ประเทศไทยเป็นประเทศที่พัฒนาแล้ว เศรษฐกิจเติบโตอย่างมีเสถียรภาพและยั่งยืน และประเทศไทยมีขีดความสามารถในการแข่งขันสูงขึ้น ในประเด็นการพัฒนาเศรษฐกิจบนพื้นฐานผู้ประกอบการยุคใหม่ ผ่านการสร้างผู้ประกอบการอัจฉริยะยุคใหม่ที่มีทักษะและจิตวิญญาณของการเป็นผู้ประกอบการที่มีความสามารถในการแข่งขันและมีอัตลักษณ์ชัดเจน สามารถปรับตัวและประยุกต์ใช้เครื่องมือและใช้ประโยชน์จากเทคโนโลยีดิจิทัลและนวัตกรรมในการประกอบธุรกิจ และได้รับการส่งเสริมให้เข้าถึงแหล่งเงินทุนและแหล่งเงินทุนทางเลือกด้วยการใช้ประโยชน์จากข้อมูลทั้งด้านการเงินและที่มีใช้การเงิน รวมทั้งสามารถเข้าถึงตลาดทั้งในและต่างประเทศทั้งทางออนไลน์และออฟไลน์ ที่เหมาะสมตามศักยภาพของผู้ประกอบการ โดยมีโอกาสเข้าถึงข้อมูลและได้รับการอำนวยความสะดวกและสนับสนุนให้สามารถเข้าถึงข้อมูลระบบคลังข้อมูลและความรู้กลางของภาครัฐอย่างเท่าเทียมและทั่วถึง พร้อมทั้งยังสอดคล้องตามยุทธศาสตร์ชาติด้านการพัฒนาและเสริมสร้างศักยภาพทรัพยากรมนุษย์ ในเป้าหมายสังคมไทยมีสภาพแวดล้อมที่เอื้อและสนับสนุนต่อการพัฒนาคนตลอดช่วงชีวิต ในประเด็นการกระตุ้นให้ภาคธุรกิจมีการบริหารจัดการอย่างมีธรรมาภิบาล โดยคำนึงถึงต้นทุนทางสังคมและกระตุ้นให้เกิดการประกอบธุรกิจเพื่อสังคม รวมทั้งยุทธศาสตร์ชาติด้านการสร้างโอกาสและความเสมอภาคทางสังคม ใน ๒ เป้าหมาย ได้แก่ การกระจายศูนย์กลางความเจริญทางเศรษฐกิจ

และสังคม เพิ่มโอกาสให้ทุกภาคส่วนเข้ามาเป็นกำลังของการพัฒนาประเทศในทุกระดับ และการเพิ่มขีดความสามารถของชุมชนท้องถิ่นในการพัฒนา การพึ่งตนเองและการจัดการตนเองเพื่อสร้างสังคมคุณภาพ ในประเด็นการปรับโครงสร้างเศรษฐกิจฐานรากเพื่อยกระดับเกษตรกรสู่การเป็นผู้ประกอบการธุรกิจขนาดกลาง และขนาดย่อมในภาคการเกษตรอีกด้วย

นอกจากนี้ แนวทางการพัฒนาตามหมุดหมายที่ ๗ ไทยมีวิสาหกิจขนาดกลางและขนาดย่อมที่เข้มแข็ง มีศักยภาพสูง และสามารถแข่งขันได้ ยังสอดคล้องกับเป้าหมายหลักของแผนพัฒนาฯ ฉบับที่ ๑๓ ในเป้าหมายที่ ๑) การปรับโครงสร้างภาคการผลิตและบริการสู่เศรษฐกิจฐานนวัตกรรม ในประเด็นภาคการผลิตและบริการ สำคัญได้รับการยกระดับให้มีขีดความสามารถในการแข่งขันที่สูงขึ้น เศรษฐกิจท้องถิ่นและผู้ประกอบการรายย่อย สามารถเชื่อมโยงกับห่วงโซ่มูลค่า และไทยมีระบบนิเวศที่สนับสนุนการค้าการลงทุนและการพัฒนานวัตกรรม ผ่านการสร้างและพัฒนาผู้ประกอบการวิสาหกิจขนาดกลางและขนาดย่อมในแต่ละภาคธุรกิจของประเทศให้ สามารถแข่งขันได้ อีกทั้งเชื่อมโยงผู้ประกอบการวิสาหกิจขนาดกลางและขนาดย่อมกับห่วงโซ่มูลค่าโลก โดยมี ระบบนิเวศในการประกอบธุรกิจที่เหมาะสมสำหรับผู้ประกอบการในแต่ละประเภทและสาขาธุรกิจ เป้าหมายที่ ๒) การพัฒนาคนสำหรับโลกยุคใหม่ ในประเด็นพัฒนาให้คนไทยมีทักษะและคุณลักษณะที่เหมาะสมกับโลกยุค ใหม่ ทั้งทักษะในด้านความรู้ ทักษะทางพฤติกรรม และคุณลักษณะตามบรรทัดฐานที่ดีของสังคม และเป้าหมายที่ ๓) การมุ่งสู่สังคมแห่งโอกาสและความเป็นธรรม ในประเด็นการลดความเหลื่อมล้ำทั้งเชิงรายได้ ความมั่งคั่ง และโอกาสในการแข่งขันของภาคธุรกิจ ผ่านการส่งเสริมการแข่งขันที่เป็นธรรมและเปิดกว้างสำหรับผู้ประกอบการ วิสาหกิจขนาดกลางและขนาดย่อม ให้สามารถแข่งขันได้อย่างยั่งยืน

## ๒.๒ เป้าหมาย ตัวชี้วัด และค่าเป้าหมายของการพัฒนาระดับหมุดหมาย

**เป้าหมายที่ ๑** วิสาหกิจขนาดกลางและขนาดย่อมมีสภาพแวดล้อมที่เอื้ออำนวยต่อการเติบโตและแข่งขันได้

**ตัวชี้วัดที่ ๑.๑** สัดส่วนวิสาหกิจขนาดกลางและขนาดย่อมที่ขึ้นทะเบียนกับสำนักงานประกันสังคม (มาตรา ๓๓) ต่อวิสาหกิจขนาดกลางและขนาดย่อมรวม เพิ่มขึ้นเป็นร้อยละ ๒๐ สัดส่วนวิสาหกิจขนาดกลาง และขนาดย่อมที่จดทะเบียนนิติบุคคลต่อวิสาหกิจขนาดกลางและขนาดย่อมรวม เพิ่มขึ้นเป็น ร้อยละ ๔๐ สัดส่วนวิสาหกิจขนาดกลางและขนาดย่อมที่จดทะเบียนภาษีมูลค่าเพิ่มต่อวิสาหกิจขนาด กลางและขนาดย่อมรวม เพิ่มขึ้นเป็นร้อยละ ๕ ในปี ๒๕๗๐ รวมทั้งสัดส่วนวิสาหกิจขนาดกลาง และขนาดย่อมที่จดทะเบียนพาณิชย์ต่อวิสาหกิจขนาดกลางและขนาดย่อมรวม เพิ่มขึ้นเป็น ร้อยละ ๒๐ ในปี ๒๕๗๐

**ตัวชี้วัดที่ ๑.๒** มูลค่าการระดมทุนผ่านตลาดทุน ขยายตัวเฉลี่ยไม่ต่ำกว่าร้อยละ ๑๒ ต่อปี และสัดส่วนการเข้าถึง สินเชื่อของวิสาหกิจขนาดกลางและขนาดย่อมต่อสินเชื่อรวม เพิ่มขึ้นเป็นไม่น้อยกว่าร้อยละ ๖๐ ภายในปี ๒๕๗๐

**ตัวชี้วัดที่ ๑.๓** อันดับความสามารถในการแข่งขันด้านกฎระเบียบทางการค้า ไม่เกินอันดับที่ ๔๐ ในปี ๒๕๗๐ มีการออกกฎหมายลำดับรองภายใต้พระราชบัญญัติการแข่งขันทางการค้า พ.ศ. ๒๕๖๐ จำนวนเฉลี่ยไม่น้อยกว่า ๒ ฉบับต่อปี และมีสัดส่วนของจำนวนเรื่องร้องเรียนที่พิจารณาแล้วเสร็จ ต่อจำนวนเรื่องร้องเรียนรวม เพิ่มขึ้นเป็นร้อยละ ๘๐ - ๙๐ ต่อปี

- ตัวชี้วัดที่ ๑.๔** ระบบฐานข้อมูลวิสาหกิจขนาดกลางและขนาดย่อมที่รัฐบาลและผู้ประกอบการวิสาหกิจขนาดกลางและขนาดย่อมใช้ได้ เป็นปัจจุบันและทั่วถึง
- เป้าหมายที่ ๒** วิสาหกิจขนาดกลางและขนาดย่อม มีศักยภาพสูงในการดำเนินธุรกิจ สามารถยกระดับและปรับตัวเข้าสู่การแข่งขันใหม่
- ตัวชี้วัดที่ ๒.๑** สัดส่วนผลิตภัณฑ์มวลรวมในประเทศของวิสาหกิจขนาดกลางและขนาดย่อม ต่อผลิตภัณฑ์มวลรวมภายในประเทศ เพิ่มขึ้นเป็นร้อยละ ๔๐ และสัดส่วนมูลค่าการส่งออกของวิสาหกิจขนาดกลางและขนาดย่อม ต่อการส่งออกทั้งประเทศ เพิ่มขึ้นเป็นร้อยละ ๒๐ ในปี ๒๕๗๐
- ตัวชี้วัดที่ ๒.๒** สัดส่วนมูลค่าพาณิชย์อิเล็กทรอนิกส์ของวิสาหกิจขนาดกลางและขนาดย่อม ต่อมูลค่าพาณิชย์อิเล็กทรอนิกส์ของประเทศ เพิ่มขึ้นไม่น้อยกว่าร้อยละ ๑๐ จากปีฐาน (ปี ๒๕๖๕)
- ตัวชี้วัดที่ ๒.๓** วิสาหกิจขนาดกลางและขนาดย่อมที่ เป็นผู้ส่งออกรายใหม่ เพิ่มขึ้นไม่น้อยกว่า ๒,๐๐๐ รายต่อปี
- ตัวชี้วัดที่ ๒.๔** ส่วนแบ่งตลาดภายในประเทศของวิสาหกิจขนาดกลางและขนาดย่อม เพิ่มขึ้นเป็นร้อยละ ๒๕ ในปี ๒๕๗๐
- ตัวชี้วัดที่ ๒.๕** มูลค่าการจัดซื้อจัดจ้างวิสาหกิจขนาดกลางและขนาดย่อม ของภาครัฐ ขยายตัวเฉลี่ยไม่ต่ำกว่าร้อยละ ๕ ต่อปี
- ตัวชี้วัดที่ ๒.๖** มูลค่าการจัดเก็บภาษีมูลค่าเพิ่มจากวิสาหกิจขนาดกลางและขนาดย่อมขยายตัวเฉลี่ยไม่ต่ำกว่าร้อยละ ๑๐ ต่อปี
- เป้าหมายที่ ๓** วิสาหกิจขนาดกลางและขนาดย่อมสามารถเข้าถึงและได้รับการส่งเสริมอย่างมีประสิทธิภาพจากภาครัฐ
- ตัวชี้วัดที่ ๓.๑** จำนวนสตาร์ทอัพ ซีรีส์ซี ขึ้นไป เพิ่มขึ้นเป็น ๒๐ ราย ในปี ๒๕๗๐
- ตัวชี้วัดที่ ๓.๒** จำนวนการจดทะเบียนวิสาหกิจเพื่อสังคม เพิ่มขึ้นไม่น้อยกว่าร้อยละ ๒๕ ต่อปี

๓. แผนที่กลยุทธ์

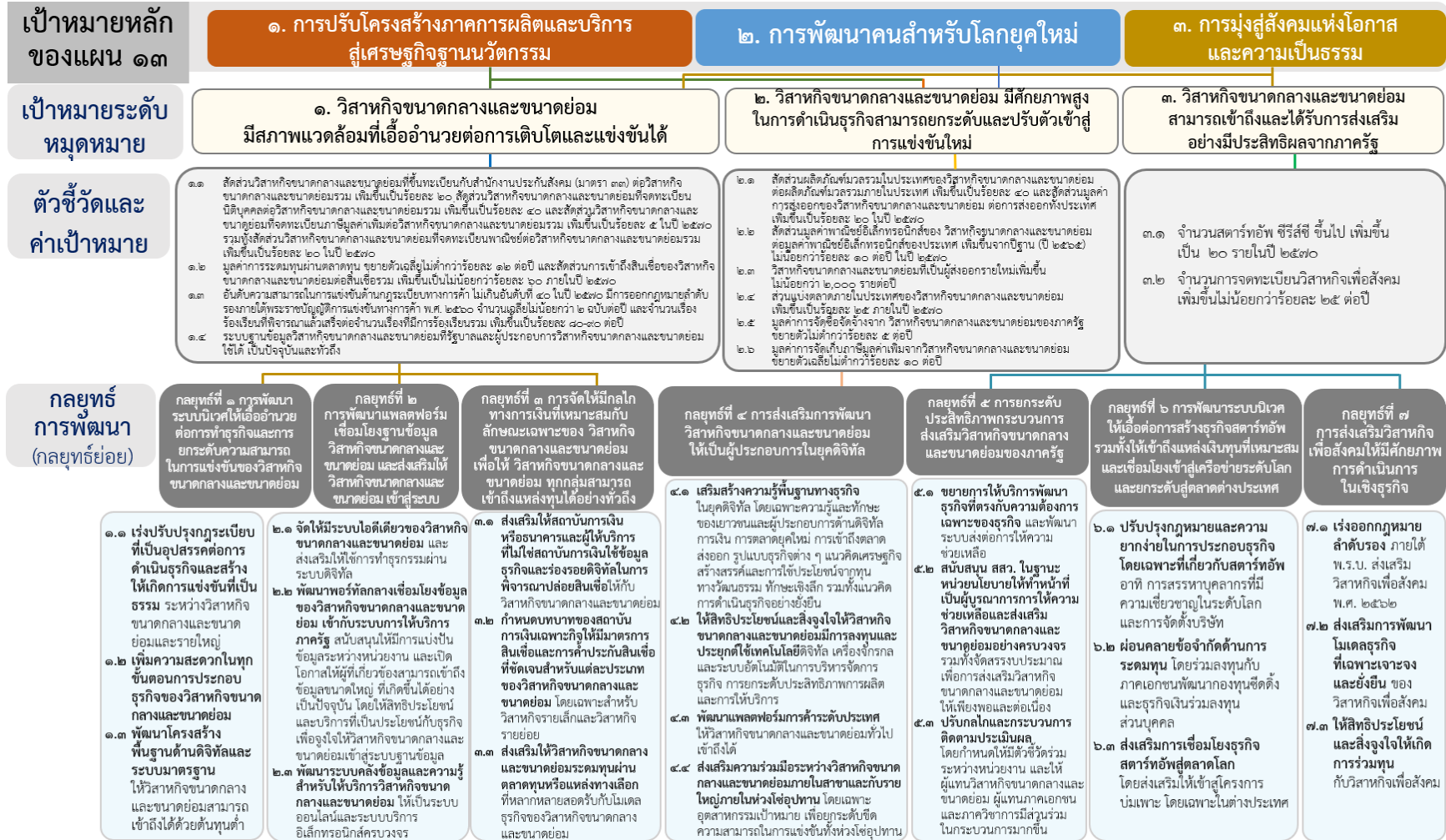

#### ๔. กลยุทธ์การพัฒนา

**กลยุทธ์ที่ ๑** การพัฒนาระบบนิเวศให้เอื้ออำนวยต่อการทำธุรกิจและการยกระดับความสามารถในการแข่งขันของวิสาหกิจขนาดกลางและขนาดย่อม

กลยุทธ์ย่อย ๑.๑ เร่งปรับปรุงกฎระเบียบที่เป็นอุปสรรคต่อการดำเนินธุรกิจ และสร้างให้เกิดการแข่งขันที่เป็นธรรมระหว่างวิสาหกิจขนาดกลางและขนาดย่อม และรายใหญ่ โดยพัฒนาเครื่องมือตรวจจับพฤติกรรมจำกัดการแข่งขัน เพื่อนำไปใช้กำหนดมาตรการแก้ไข ควบคุมการมีอำนาจเหนือตลาด และกำหนดแนวปฏิบัติทางธุรกิจที่เหมาะสมและเป็นธรรมในการแข่งขันระหว่างผู้ประกอบการ พร้อมทั้งการบังคับใช้ที่เข้มแข็ง ตลอดจนทบทวนกฎหมายและกฎระเบียบที่ไม่จำเป็น

กลยุทธ์ย่อย ๑.๒ เพิ่มความสะดวกในทุกขั้นตอนการประกอบธุรกิจของวิสาหกิจขนาดกลางและขนาดย่อม โดยลดขั้นตอนและระยะเวลาในการจดทะเบียนจัดตั้งธุรกิจและการพิจารณาอนุมัติอนุญาต พัฒนาแพลตฟอร์มการให้บริการภาครัฐในทุกกระบวนการผ่านช่องทางออนไลน์เพิ่มประสิทธิภาพศูนย์ให้ความช่วยเหลือผู้ประกอบการในการเริ่มต้นและการดำเนินธุรกิจ ตลอดจนจัดทำและเผยแพร่คู่มือการประกอบธุรกิจรายสาขาที่ผู้ประกอบการเข้าถึงได้

กลยุทธ์ย่อย ๑.๓ พัฒนาโครงสร้างพื้นฐานด้านดิจิทัลและระบบมาตรฐานให้วิสาหกิจขนาดกลางและขนาดย่อมสามารถเข้าถึงได้ด้วยต้นทุนต่ำ โดยสนับสนุนค่าใช้จ่ายบางส่วนสำหรับการใช้เทคโนโลยีและซอฟต์แวร์พื้นฐานเพื่อเพิ่มประสิทธิภาพการทำธุรกิจและการพัฒนามาตรฐาน โดยเฉพาะการวิเคราะห์ ทดสอบรับรอง เพื่อลดภาระต้นทุนในการพัฒนาสินค้าและบริการ การตรวจสอบและรับรองมาตรฐานระดับประเทศและระดับสากล รวมถึงขยายผลการให้บริการของศูนย์บ่มเพาะที่มีความเชี่ยวชาญในธุรกิจเฉพาะสำหรับการพัฒนาและยกระดับสินค้าและบริการของวิสาหกิจขนาดกลางและขนาดย่อมให้มีคุณภาพ มีนวัตกรรมและแข่งขันได้ในตลาดสากล

**กลยุทธ์ที่ ๒** การพัฒนาแพลตฟอร์มเชื่อมโยงฐานข้อมูลวิสาหกิจขนาดกลางและขนาดย่อม และส่งเสริมให้วิสาหกิจขนาดกลางและขนาดย่อมเข้าสู่ระบบ

กลยุทธ์ย่อย ๒.๑ จัดให้มีระบบไอทีเดียวของวิสาหกิจขนาดกลางและขนาดย่อม และส่งเสริมให้วิสาหกิจขนาดกลางและขนาดย่อมใช้ในการทำธุรกรรมผ่านระบบดิจิทัล ลดขั้นตอนและปริมาณเอกสารที่ผู้ประกอบการต้องใช้ในการติดต่อธุรกรรมกับภาครัฐ

กลยุทธ์ย่อย ๒.๒ พัฒนาพอร์ทัลกลางเชื่อมโยงข้อมูลของวิสาหกิจขนาดกลางและขนาดย่อม เข้ากับระบบการให้บริการภาครัฐ สนับสนุนให้มีการแบ่งปันข้อมูลระหว่างหน่วยงานและเปิดโอกาสให้ผู้ที่เกี่ยวข้องสามารถเข้าถึงข้อมูลขนาดใหญ่ ที่เกิดขึ้นได้อย่างเป็นปัจจุบัน โดยให้สิทธิประโยชน์และบริการที่เป็นประโยชน์กับธุรกิจเพื่อจูงใจให้วิสาหกิจขนาดกลางและขนาดย่อมเข้าสู่ระบบฐานข้อมูล พร้อมทั้งพัฒนากระบวนการขอรับการยินยอมจากผู้ประกอบการในการส่งต่อข้อมูลระหว่างหน่วยงานสำหรับการจัดทำนโยบายและมาตรการส่งเสริมแบบมุ่งเป้า



กลยุทธ์ย่อย ๒.๓ พัฒนาระบบคลังข้อมูลและความรู้สำหรับให้บริการวิสาหกิจขนาดกลางและขนาดย่อม ให้เป็นระบบออนไลน์ และระบบบริการอิเล็กทรอนิกส์ครบวงจร โดยสร้างแพลตฟอร์มการให้บริการผ่านช่องทางดิจิทัลที่วิสาหกิจขนาดกลางและขนาดย่อมสามารถเข้าถึงฐานข้อมูลความรู้ ใช้ประโยชน์ในวิเคราะห์ตลาด และพัฒนาหรือปรับปรุงประสิทธิภาพสินค้า บริการ และกระบวนการผลิตได้ด้วยตนเอง

**กลยุทธ์ที่ ๓ จัดให้มีกลไกทางการเงินที่เหมาะสมกับลักษณะเฉพาะของวิสาหกิจขนาดกลางและขนาดย่อม เพื่อให้วิสาหกิจขนาดกลางและขนาดย่อมทุกกลุ่มสามารถเข้าถึงแหล่งทุนได้อย่างทั่วถึง**

กลยุทธ์ย่อย ๓.๑ ส่งเสริมให้สถาบันการเงินหรือธนาคารและผู้ให้บริการที่ไม่ใช่สถาบันการเงิน ใช้ข้อมูลธุรกิจและร่องรอยดิจิทัลในการพิจารณาปล่อยสินเชื่อให้กับวิสาหกิจขนาดกลางและขนาดย่อม โดยใช้ข้อมูลธุรกรรม หรือข้อมูลสำคัญทางการค้าของธุรกิจในรูปแบบดิจิทัลในการยืนยันสถานภาพการดำเนินธุรกิจ และเป็นหลักประกันที่เหมาะสม โดยไม่ต้องใช้หลักทรัพย์ค้ำประกันรูปแบบปกติ

กลยุทธ์ย่อย ๓.๒ กำหนดบทบาทสถาบันการเงินเฉพาะกิจ ให้มีมาตรการสินเชื่อและการค้ำประกันสินเชื่อที่ชัดเจนสำหรับแต่ละเซกเมนต์ของวิสาหกิจขนาดกลางและขนาดย่อม โดยเฉพาะสำหรับวิสาหกิจรายเล็ก และวิสาหกิจรายย่อย รวมทั้งกำหนดแนวทางและหลักเกณฑ์ในการจัดทำมาตรการสินเชื่อพิเศษที่แตกต่างจากสถาบันการเงินทั่วไป เพื่อมุ่งให้ผู้ประกอบการวิสาหกิจรายเล็กและรายย่อยสามารถเข้าถึงได้

กลยุทธ์ย่อย ๓.๓ ส่งเสริมให้วิสาหกิจขนาดกลางและขนาดย่อมระดมทุนผ่านตลาดทุน หรือแหล่งทุนทางเลือกที่หลากหลาย สอดรับกับโมเดลธุรกิจของวิสาหกิจขนาดกลางและขนาดย่อม นอกเหนือจากการให้สินเชื่อผ่านสถาบันการเงินทั่วไป อาทิ การระดมทุนผ่านตลาด เอ็ม เอ ไอ การระดมทุนจากบุคคลทั่วไป สินเชื่อแบบบุคคลถึงบุคคล ธุรกิจเงินร่วมลงทุน รวมทั้งเปิดโอกาสให้วิสาหกิจขนาดกลางและขนาดย่อม หรือสตาร์ทอัพในสาขาด้านการเงินมีโอกาสในการขยายและต่อยอดธุรกิจในการเป็นแหล่งเงินทุนทางเลือกที่เหมาะสมสอดคล้องกับศักยภาพและครอบคลุมรูปแบบของธุรกิจสำหรับผู้ประกอบการวิสาหกิจขนาดกลางและขนาดย่อมด้วยกัน

**กลยุทธ์ที่ ๔ การส่งเสริมการพัฒนา วิสาหกิจขนาดกลางและขนาดย่อม ให้เป็นผู้ประกอบการในยุคดิจิทัล**

กลยุทธ์ย่อย ๔.๑ เสริมสร้างความรู้พื้นฐานทางธุรกิจ โดยเฉพาะความรู้และทักษะของเยาวชนและผู้ประกอบการด้านดิจิทัล การเงิน การตลาดยุคใหม่ การเข้าถึงตลาดส่งออก รูปแบบธุรกิจต่าง ๆ แนวคิดเศรษฐกิจสร้างสรรค์และการใช้ประโยชน์จากทุนทางวัฒนธรรม รวมทั้งทักษะเชิงลึกตามความต้องการเฉพาะด้านของสาขาและประเภทธุรกิจ ตลอดจนเตรียมความพร้อมให้ผู้ประกอบการสามารถรับมือกับสภาพการแข่งขันของตลาดยุคใหม่ที่มีการเปลี่ยนแปลงอย่างรวดเร็วและรุนแรง รวมถึงการดำเนินธุรกิจอย่างยั่งยืนที่คำนึงถึงสิ่งแวดล้อม สังคม และธรรมาภิบาล เพื่อให้สามารถแข่งขันได้ในระดับสากล

กลยุทธ์ย่อย ๔.๒ ให้สิทธิประโยชน์และสิ่งจูงใจให้วิสาหกิจขนาดกลางและขนาดย่อมมีการลงทุนและประยุกต์ใช้เทคโนโลยีดิจิทัล เครื่องจักรกล และระบบอัตโนมัติ ในการบริหารจัดการ การยกระดับประสิทธิภาพการผลิต และการให้บริการ โดยให้สิทธิประโยชน์ทางภาษีหรือสินเชื่อดอกเบี้ยต่ำในการลงทุนเทคโนโลยีหรือเครื่องจักร และสนับสนุนค่าใช้จ่ายบางส่วนสำหรับค่าจ้างที่ปรึกษาและค่าฝึกอบรมการใช้งาน

กลยุทธ์ย่อย ๔.๓ พัฒนาแพลตฟอร์มการค้าระหว่างระดับประเทศให้วิสาหกิจขนาดกลางและขนาดย่อมทั่วไปเข้าถึงได้ โดยเปิดโอกาสให้วิสาหกิจขนาดกลางและขนาดย่อมภายในประเทศสามารถใช้ช่องทางแพลตฟอร์มของประเทศที่มีความมั่นคงปลอดภัยเป็นแต้มต่อและอำนวยความสะดวกในการเข้าถึงตลาดที่มีศักยภาพในต่างประเทศได้ พร้อมทั้งเร่งส่งเสริมให้ผู้ประกอบการที่มีศักยภาพในการส่งออกใช้สิทธิประโยชน์ทางการค้า รวมถึงเตรียมความพร้อมและเยียวยาผู้ที่ได้รับผลกระทบจากความตกลงการค้าเสรีในกรอบความร่วมมือต่าง ๆ

กลยุทธ์ย่อย ๔.๔ ส่งเสริมความร่วมมือระหว่างวิสาหกิจขนาดกลางและขนาดย่อมภายในสาขาและกับรายใหญ่ภายในห่วงโซ่อุปทาน โดยเฉพาะอุตสาหกรรมเป้าหมาย เพื่อยกระดับขีดความสามารถในการแข่งขันทั้งห่วงโซ่อุปทาน โดยส่งเสริมการสร้างเครือข่ายและพันธมิตรธุรกิจ จับคู่และสนับสนุนการให้ความช่วยเหลือของผู้ประกอบการรายใหญ่ที่มีศักยภาพให้กับวิสาหกิจขนาดกลางและขนาดย่อมในห่วงโซ่อุปทานอย่างครบวงจร รวมถึงเปิดพื้นที่พบปะแลกเปลี่ยนความรู้และประสบการณ์ธุรกิจเพื่อพัฒนาความร่วมมือที่ยั่งยืนและขยายผลไปสู่วิสาหกิจขนาดกลางและขนาดย่อมในทุกระดับ

#### **กลยุทธ์ที่ ๕ การยกระดับประสิทธิภาพกระบวนการส่งเสริมวิสาหกิจขนาดกลางและขนาดย่อมของภาครัฐ**

กลยุทธ์ย่อย ๕.๑ ขยายการให้บริการพัฒนาธุรกิจที่ตรงกับความต้องการเฉพาะของธุรกิจ และพัฒนาระบบส่งต่อการให้ความช่วยเหลือ โดยขยายผลคุ้มครองภาครัฐ พัฒนาระบบการขึ้นทะเบียนและระบบการประเมินศักยภาพผู้ให้บริการพัฒนาธุรกิจภาคเอกชน เพื่อให้วิสาหกิจขนาดกลางและขนาดย่อมเลือกใช้บริการพัฒนาธุรกิจที่ได้คุณภาพมาตรฐานผ่านการรับรองจากภาครัฐ

กลยุทธ์ย่อย ๕.๒ สนับสนุนสำนักงานส่งเสริมวิสาหกิจขนาดกลางและขนาดย่อม ในฐานะหน่วยงานนโยบายให้ทำหน้าที่เป็นผู้บูรณาการการให้ความช่วยเหลือและส่งเสริมวิสาหกิจขนาดกลางและขนาดย่อมอย่างครบวงจร รวมทั้งจัดสรรงบประมาณเพื่อการส่งเสริมวิสาหกิจขนาดกลางและขนาดย่อมให้เพียงพอและต่อเนื่อง ผ่านกองทุนส่งเสริมวิสาหกิจขนาดกลางและขนาดย่อม

กลยุทธ์ย่อย ๕.๓ ปรับกลไกและกระบวนการติดตามประเมินผล โดยกำหนดให้มีตัวชี้วัดร่วมระหว่างหน่วยงาน และให้ผู้แทนวิสาหกิจขนาดกลางและขนาดย่อม ผู้แทนภาคเอกชนและภาควิชาการมีส่วนร่วมในกระบวนการมากขึ้น เพื่อสร้างความเป็นเจ้าของนโยบายร่วมกันระหว่างภาครัฐ ภาคเอกชน และประชาชน

**กลยุทธ์ที่ ๖ การพัฒนาระบบนิเวศให้เอื้อต่อการสร้างธุรกิจสตาร์ทอัพ และผู้ประกอบการที่ขับเคลื่อนด้วยนวัตกรรม รวมทั้งให้เข้าถึงแหล่งเงินทุนที่เหมาะสม และเชื่อมโยงเข้าสู่เครือข่ายระดับโลก และยกระดับสู่ตลาดต่างประเทศ**

กลยุทธ์ย่อย ๖.๑ ปรับปรุงกฎหมายและความง่ายในการประกอบธุรกิจโดยเฉพาะที่เกี่ยวข้องกับสตาร์ทอัพ อาทิ การสรรหาบุคลากรที่มีความเชี่ยวชาญด้านเทคโนโลยีในระดับโลกและผู้เชี่ยวชาญการจัดตั้งบริษัทเพื่อพัฒนาระบบนิเวศและผลักดันสตาร์ทอัพ ซึ่งต้องการระบบนิเวศเพื่อการเริ่มต้นและการประกอบธุรกิจที่ต่างจากธุรกิจปกติ ให้สามารถเติบโตสู่การยกระดับในระยะต่อไป

กลยุทธ์ย่อย ๖.๒ ผ่อนคลายข้อจำกัดด้านการระดมทุน โดยร่วมลงทุนกับภาคเอกชนพัฒนากองทุน ซีดีดิ่ง และธุรกิจเงินร่วมลงทุนส่วนบุคคล ที่เอื้ออำนวยให้สตาร์ทอัพมีที่เลี้ยงในการสร้างธุรกิจ สามารถเข้าสู่ แหล่งเงินทุนและระดมทุนได้อย่างต่อเนื่อง สร้างเครือข่ายกับแหล่งทุนในต่างประเทศ และดึงดูดผู้มีความสามารถ ให้เข้ามาเริ่มต้นธุรกิจสตาร์ทอัพในประเทศเพิ่มขึ้น

กลยุทธ์ย่อย ๖.๓ ส่งเสริมการเชื่อมโยงธุรกิจสตาร์ทอัพสู่ตลาดโลก โดยส่งเสริมให้สตาร์ทอัพเข้าสู่ โครงการบ่มเพาะ โดยเฉพาะโครงการบ่มเพาะในต่างประเทศ ร่วมงานกับพื้นที่พัฒนาพิเศษสำหรับสตาร์ทอัพ และมหาวิทยาลัยชั้นนำในต่างประเทศ เพื่อเพิ่มโอกาสให้สตาร์ทอัพรุ่นใหม่ก้าวไปถึง ซีรีส์ ซี ขึ้นไป

### **กลยุทธ์ที่ ๗ การส่งเสริมวิสาหกิจเพื่อสังคมให้มีศักยภาพการดำเนินการในเชิงธุรกิจ**

กลยุทธ์ย่อย ๗.๑ เร่งออกกฎหมายลำดับรองภายใต้พระราชบัญญัติส่งเสริมวิสาหกิจเพื่อสังคม พ.ศ. ๒๕๖๒ เพื่อลดข้อจำกัดการจดทะเบียนวิสาหกิจเพื่อสังคมสำหรับวิสาหกิจที่ยังไม่เป็นนิติบุคคลให้สามารถ ขึ้นทะเบียนได้สะดวกรวดเร็วยิ่งขึ้น รวมทั้งเร่งรัดการจัดตั้งกองทุนส่งเสริมวิสาหกิจเพื่อสังคม

กลยุทธ์ย่อย ๗.๒ ส่งเสริมการพัฒนาโมเดลธุรกิจที่เฉพาะเจาะจงและยั่งยืนของวิสาหกิจเพื่อสังคม โดยใช้กลไกความร่วมมือระหว่างภาครัฐ ภาคเอกชน และสมาคมธุรกิจเพื่อสังคม พร้อมทั้งส่งเสริมความร่วมมือกับ ผู้เชี่ยวชาญในต่างประเทศ

กลยุทธ์ย่อย ๗.๓ ให้สิทธิประโยชน์และสิ่งจูงใจให้เกิดการร่วมทุนกับวิสาหกิจเพื่อสังคม เพื่อดึงดูด บริษัทเอกชนรายใหญ่ให้ดำเนินการตามแนวทางความรับผิดชอบต่อสังคมขององค์กร ในการสนับสนุนการเติบโต ของวิสาหกิจเพื่อสังคมในประเทศ

## **หมวดหมายที่ ๘ ไทยมีพื้นที่และเมืองอัจฉริยะที่น่าอยู่ ปลอดภัย เติบโตได้อย่างยั่งยืน**

### **๑. สถานการณ์การพัฒนาที่ผ่านมา**

ผลการพัฒนาที่ผ่านมาภายใต้ยุทธศาสตร์ที่ ๙ ของแผนพัฒนาเศรษฐกิจและสังคมแห่งชาติ ฉบับที่ ๑๒ ซึ่งให้ความสำคัญกับการกระจายความเจริญและยกระดับรายได้ของประชาชน และลดการกระจุกตัวของ การพัฒนาในกรุงเทพฯ ภาคกลาง และภาคตะวันออกไปสู่ภาคอื่น ๆ ของประเทศ ปรากฏว่าการพัฒนาของไทย ยังไม่ประสบความสำเร็จเท่าที่ควร แม้ว่าการพัฒนาภาคส่วนใหญ่จะสามารถลดความไม่เสมอภาคในการกระจาย รายได้ลงได้ แต่การพัฒนายังคงกระจุกตัวอยู่ในพื้นที่กรุงเทพฯ ภาคกลาง และภาคตะวันออก โดยกรุงเทพฯ มีสัดส่วนมูลค่าผลิตภัณฑ์จังหวัดต่อผลิตภัณฑ์มวลรวมในประเทศสูงที่สุด และเป็นพื้นที่เดียวซึ่งมีสัดส่วนเพิ่มขึ้น จากร้อยละ ๓๒.๗ ในปี ๒๕๖๐ เป็นร้อยละ ๓๓.๘ ในปี ๒๕๖๒ ในขณะที่ภาคอื่น ๆ มีสัดส่วนมูลค่าผลิตภัณฑ์ภาค ต่อผลิตภัณฑ์มวลรวมในประเทศลดลง โดยภาคเหนือ ภาคตะวันออกเฉียงเหนือ ภาคใต้ และภาคใต้ชายแดน มีสัดส่วนมูลค่าผลิตภัณฑ์ต่อประเทศเพียงร้อยละ ๗.๗ ๙.๔ ๗.๙ และ ๐.๘ ตามลำดับ ในส่วนของการพัฒนาในระดับ พื้นที่ พบว่ามีความก้าวหน้าการดำเนินงานในทุกพื้นที่ โดยเขตพัฒนาเศรษฐกิจพิเศษชายแดน ๑๐ พื้นที่ นับตั้งแต่ ปี ๒๕๕๕ ถึงเดือนมิถุนายน ๒๕๖๔ มีมูลค่าการลงทุนที่ได้รับการส่งเสริมจากสำนักงานคณะกรรมการส่งเสริม การลงทุน (สกท.) รวม ๘,๖๕๘ ล้านบาท มีการจัดตั้งธุรกิจใหม่ในพื้นที่ จำนวน ๔,๙๗๕ ราย มูลค่าทุนจดทะเบียน

รวม ๙,๘๒๓.๐๓ ล้านบาท มีการจ้างงานแรงงานต่างด้าวตั้งแต่ปี ๒๕๖๐ ถึงเดือนพฤษภาคม ๒๕๖๔ จำนวนทั้งสิ้น ๔๕๖,๐๕๒ คน และมีการพัฒนาโครงสร้างพื้นฐานตั้งแต่ปี ๒๕๕๙ - ๒๕๖๔ วงเงินรวม ๔๗,๒๒๓.๔๕ ล้านบาท เช่น ทางหลวง อาคารท่าอากาศยาน สะพาน และด่านพรมแดน เป็นต้น สำหรับเขตพัฒนาพิเศษภาคตะวันออก มีมูลค่าการลงทุนที่ได้รับการส่งเสริมจาก สกท. ในปี ๒๕๕๙ - ๒๕๖๓ รวม ๑,๔๕๕,๑๒๑ ล้านบาท และ **การพัฒนาในระดับเมือง** พบว่าประเทศไทยมีความเป็นเมืองเพิ่มมากขึ้น โดยในปี ๒๕๖๓ ประชากรในเขตเมือง (เทศบาล) มีประมาณ ๒๓ ล้านคน (ร้อยละ ๓๔.๔๗) เพิ่มขึ้นจากปี ๒๕๕๔ ซึ่งมีประชากรในเมืองประมาณ ๒๑ ล้านคน (ร้อยละ ๓๓.๙๑)

ปัจจุบันการพัฒนาประเทศทุกระดับได้รับผลกระทบจากภาวะเศรษฐกิจโลกซบเซา และการแพร่ระบาดของ **โควิด-๑๙** ที่ก่อให้เกิดผลกระทบทั้งทางเศรษฐกิจและสังคมอย่างรุนแรง ส่งผลให้ในแต่ละภาคมีภาวะเศรษฐกิจหดตัวจากการหยุดหรือชะลอการดำเนินกิจกรรมของสาขาการผลิตและบริการ โดยเฉพาะการท่องเที่ยวและอุตสาหกรรมเพื่อการส่งออก มีผลต่อการลดและเลิกจ้างแรงงานจำนวนมาก ประชาชนมีรายได้ลดลงและบางส่วนขาดรายได้ การว่างงานเพิ่มขึ้น และแรงงานบางส่วนเคลื่อนย้ายกลับภูมิลำเนาเดิมเพื่อประกอบอาชีพด้านการเกษตร ดังนั้น การพัฒนาการผลิตและการบริการในระยะต่อไปจึงต้องมีการปรับตัว โดยให้ความสำคัญกับการพัฒนาเพื่อสร้างความเข้มแข็งให้กับเศรษฐกิจฐานราก เน้นการผลิตและบริการเพื่อการบริโภคภายในประเทศ ตามความต้องการของผู้บริโภคที่เปลี่ยนไป โดยเฉพาะความต้องการสินค้าประเภทสุขอนามัย **ในพื้นที่เขตเศรษฐกิจพิเศษ** แม้ว่าจะได้รับผลกระทบจากการชะลอตัวของการลงทุน แต่บางกิจการยังได้รับความสนใจจากนักลงทุนและมีการลงทุนอย่างต่อเนื่อง โดยเฉพาะกิจการเป้าหมายในพื้นที่ ดังนั้นจึงต้องให้ความสำคัญกับการพัฒนาโครงสร้างพื้นฐานให้มีความพร้อม และการทบทวนและปรับมาตรการให้พร้อมรองรับการลงทุน ซึ่งเมื่อสถานการณ์การแพร่ระบาดของโควิด-๑๙ คลี่คลาย จะทำให้พื้นที่เขตเศรษฐกิจพิเศษเป็นที่สนใจและสร้างความเชื่อมั่นให้กับนักลงทุน ซึ่งจะกระตุ้นให้เกิดการลงทุนในพื้นที่มากขึ้น และ**ในพื้นที่เมือง** ซึ่งประสบผลกระทบเช่นเดียวกับในระดับภาค โดยการค้าและบริการในพื้นที่เมืองต้องปรับเปลี่ยนรูปแบบการดำเนินการให้สอดคล้องกับภาวะวิถีความปรกติใหม่ ประชาชนต้องปรับเปลี่ยนพฤติกรรมบริโภคและการเดินทาง การเปลี่ยนแปลงดังกล่าวอาจสร้างผลกระทบเชิงลบตามมา โดยเฉพาะต่อมิติสิ่งแวดล้อมและสังคมของเมือง ดังนั้น ประเทศไทยจึงจำเป็นต้องเร่งแก้ปัญหาดังกล่าว เพื่อนำไปสู่การพัฒนาเชิงพื้นที่และการพัฒนาเมืองที่มีความยั่งยืน ยืดหยุ่น พร้อมรับมือและสามารถปรับตัวต่อการเปลี่ยนแปลง ตลอดจนประชาชนทุกกลุ่มสามารถเข้าถึงบริการสาธารณะ และมีคุณภาพชีวิตที่ดี

## ๒. เป้าหมายการพัฒนา

### ๒.๑ ความเชื่อมโยงของหมุดหมายกับเป้าหมายหลักของแผนพัฒนาฯ ฉบับที่ ๑๓ และยุทธศาสตร์ชาติ

แผนพัฒนาฯ ฉบับที่ ๑๓ หมุดหมายที่ ๘ ไทยมีพื้นที่และเมืองอัจฉริยะที่น่าอยู่ ปลอดภัย เดิมโตได้อย่างยั่งยืน มีความเชื่อมโยงกับยุทธศาสตร์ชาติ (พ.ศ. ๒๕๖๑ - ๒๕๘๐) ใน ๓ ด้านหลัก ได้แก่ ยุทธศาสตร์ชาติด้านการสร้างความสามารถในการแข่งขัน ในเป้าหมาย ประเทศไทยเป็นประเทศที่พัฒนาแล้ว เศรษฐกิจเติบโตอย่างมีเสถียรภาพและยั่งยืน ยุทธศาสตร์ชาติด้านการสร้างโอกาสและความเสมอภาคทางสังคม ในเป้าหมายการกระจายศูนย์กลางความเจริญทางเศรษฐกิจและสังคม เพิ่มโอกาสให้ทุกภาคส่วนเข้ามาเป็นกำลังของการพัฒนาประเทศในทุกระดับ และการเพิ่มขีดความสามารถของชุมชนท้องถิ่นในการพัฒนา การพึ่งตนเองและการจัดการ

ตนเองเพื่อสร้างสังคมคุณภาพ และยุทธศาสตร์ชาติด้านการสร้างการเติบโตบนคุณภาพชีวิตที่เป็นมิตรต่อสิ่งแวดล้อม ในเป้าหมาย การใช้ประโยชน์และสร้างการเติบโตบนฐานทรัพยากรธรรมชาติและสิ่งแวดล้อมให้สมดุลภายในขีดความสามารถของระบบนิเวศ นอกจากนี้ แผนกลยุทธ์ของหมุดหมายที่ ๘ ยังสนับสนุน ๕ เป้าหมายหลักของแผนพัฒนาฯ ฉบับที่ ๑๓ ดังนี้ เป้าหมายที่ ๑) การปรับโครงสร้างภาคการผลิตและบริการสู่เศรษฐกิจฐานนวัตกรรม โดยสร้างเศรษฐกิจท้องถิ่นและยกระดับผู้ประกอบการให้สามารถเชื่อมโยงกับห่วงโซ่มูลค่าของภาคการผลิตระดับประเทศ กระจายผลประโยชน์สู่เศรษฐกิจฐานราก เป้าหมายที่ ๒) การพัฒนาคนสู่โลกยุคใหม่ โดยมุ่งเน้นการพัฒนากำลังคนให้มีคุณภาพสอดคล้องกับความต้องการของตลาดแรงงานและส่งเสริมความมั่นคงในชีวิตของประชาชนผ่านการพัฒนาพื้นที่และเมือง เป้าหมายที่ ๓) การมุ่งสู่สังคมแห่งโอกาสและความเป็นธรรม โดยมุ่งพัฒนาเมืองให้น่าอยู่และมีคุณภาพชีวิตที่ดีสำหรับประชาชนทุกกลุ่มอย่างทั่วถึง โดยคำนึงถึงภูมิภาค เป้าหมายที่ ๔) การเปลี่ยนผ่านการผลิตและบริโภคไปสู่ความยั่งยืน โดยมุ่งเน้นให้เมืองใช้ทรัพยากรอย่างประหยัดและมีประสิทธิภาพ ลดการสร้างขยะและมลพิษ เพื่อสุขภาพอนามัยของประชาชนทุกกลุ่ม และเป้าหมายที่ ๕) การเสริมสร้างความสามารถของประเทศในการรับมือกับการเปลี่ยนแปลงและความเสี่ยงภายใต้บริบทโลกใหม่ โดยส่งเสริมให้เมืองยกระดับสู่การเป็นเมืองอัจฉริยะ เป็นการเปลี่ยนผ่านไปสู่ภาครัฐดิจิทัลในระดับท้องถิ่น รวมทั้งผลักดันให้เมืองเตรียมความพร้อมในการรับมือกับภัยพิบัติและมีความสามารถในการปรับตัวต่อการเปลี่ยนแปลงทุกรูปแบบ

## ๒.๒ เป้าหมาย ตัวชี้วัด และค่าเป้าหมายของการพัฒนาระดับหมุดหมาย

- เป้าหมายที่ ๑** การเจริญเติบโตทางเศรษฐกิจของภาคและการลงทุนในเขตเศรษฐกิจพิเศษขยายตัวเพิ่มขึ้น
- ตัวชี้วัดที่ ๑.๑** อัตราการเติบโตของรายได้ต่อประชากรในภาค เพิ่มขึ้นไม่น้อยกว่าอัตราการเติบโตของรายได้ต่อประชากรของประเทศ
- ตัวชี้วัดที่ ๑.๒** มูลค่าการลงทุนในเขตเศรษฐกิจพิเศษ เพิ่มขึ้นตามเป้าหมายในแผนแม่บทภายใต้ยุทธศาสตร์ชาติ ประเด็นที่ ๙ เขตเศรษฐกิจพิเศษ โดยเขตพัฒนาพิเศษภาคตะวันออกมีมูลค่าการลงทุนรวม ๕๐๐,๐๐๐ ล้านบาท พื้นที่ระเบียงเศรษฐกิจภาคใต้มีมูลค่าการลงทุนรวม ๑๐๐,๐๐๐ ล้านบาท และเขตพัฒนาเศรษฐกิจพิเศษชายแดนมีมูลค่าการลงทุนรวม ๑๐,๐๐๐ ล้านบาท
- เป้าหมายที่ ๒** ความไม่เสมอภาคในการกระจายรายได้ของภาคลดลง
- ตัวชี้วัดที่ ๒.๑** สัมประสิทธิ์ความไม่เสมอภาคในการกระจายรายได้ของภาค ต่ำกว่าสัมประสิทธิ์ความไม่เสมอภาคของประเทศ
- ตัวชี้วัดที่ ๒.๒** สัดส่วนผู้มีงานทำในแต่ละภาค เพิ่มสูงขึ้นกว่าสัดส่วนผู้มีงานทำของภาคในปี ๒๕๖๓ ยกเว้นกรุงเทพมหานครมีสัดส่วนผู้มีงานทำไม่เกินร้อยละ ๑๓ ของจำนวนผู้มีงานทำทั้งหมด
- เป้าหมายที่ ๓** การพัฒนาเมืองให้มีความน่าอยู่ อย่างยั่งยืน มีความพร้อมในการรับมือและปรับตัวต่อการเปลี่ยนแปลงทุกรูปแบบ เพื่อให้ประชาชนทุกกลุ่มมีคุณภาพชีวิตที่ดีอย่างทั่วถึง
- ตัวชี้วัดที่ ๓.๑** เมืองอัจฉริยะมีจำนวนรวมทั้งสิ้นไม่ต่ำกว่า ๑๐๕ พื้นที่ ภายในปี ๒๕๗๐
- ตัวชี้วัดที่ ๓.๒** เมืองน่าอยู่อย่างยั่งยืนมีจำนวนมากขึ้น

๓. แผนที่กลยุทธ์

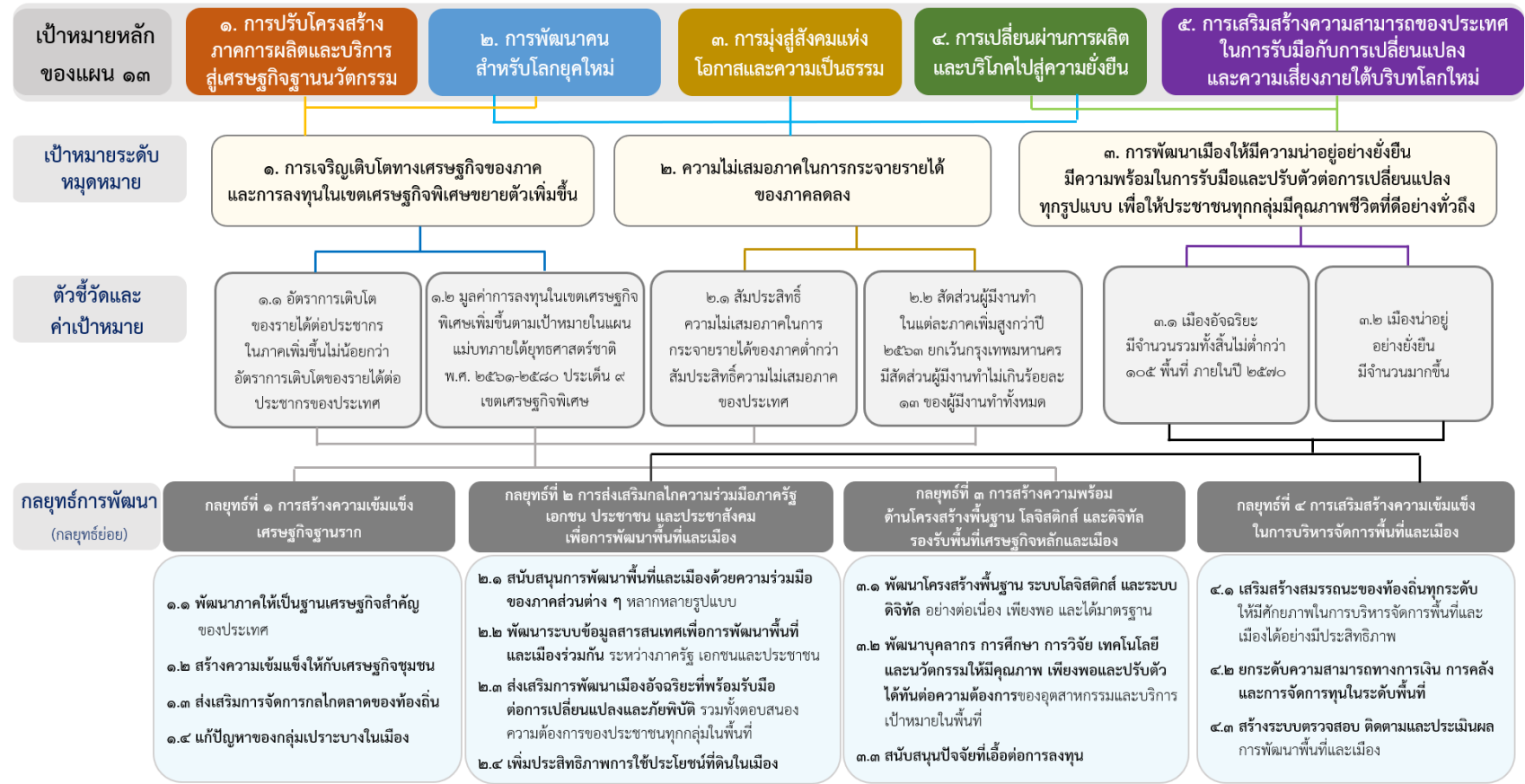

### ๓. กลยุทธ์การพัฒนา

#### กลยุทธ์ที่ ๑ การสร้างความเข้มแข็งเศรษฐกิจฐานราก

กลยุทธ์ย่อยที่ ๑.๑ พัฒนาภาคให้เป็นฐานเศรษฐกิจสำคัญของประเทศ โดยใช้แนวทางการพัฒนาภายใต้แผนพัฒนาภาค และการพัฒนาระเบียงเศรษฐกิจพิเศษ ได้แก่ ระเบียงเศรษฐกิจพิเศษภาคเหนือ ระเบียงเศรษฐกิจพิเศษภาคตะวันออกเฉียงเหนือ ระเบียงเศรษฐกิจพิเศษภาคกลาง-ตะวันออก ระเบียงเศรษฐกิจพิเศษภาคใต้ การพัฒนาเขตพัฒนาเศรษฐกิจพิเศษชายแดน และเขตพัฒนาพิเศษภาคตะวันออก เป็นเครื่องมือสำคัญในการกระจายความเจริญเติบโตไปสู่ภูมิภาคและการพัฒนาห่วงโซ่อุปทานเชื่อมโยงทั้งภายในพื้นที่ พื้นที่ใกล้เคียงและต่างประเทศ มีการกำหนดสาขากิจการเป้าหมายในพื้นที่ฐานเศรษฐกิจใหม่ที่สอดคล้องกับศักยภาพของพื้นที่ รวมถึงเชื่อมโยงผู้ประกอบการวิสาหกิจขนาดกลางและขนาดย่อม และวิสาหกิจชุมชนเข้ากับห่วงโซ่อุปทานในอุตสาหกรรมเป้าหมาย ซึ่งจะเป็นการสร้างโอกาสทางเศรษฐกิจ กระจายผลการพัฒนาสู่ประชาชน และสามารถพัฒนาเป็นฐานเศรษฐกิจหลักที่รองรับการลงทุนและการจ้างงาน การพัฒนาพื้นที่เขตพัฒนาพิเศษภาคตะวันออกให้เติบโตอย่างสมดุลและยั่งยืน เพื่อเป็นฐานอุตสาหกรรมและบริการที่ใช้เทคโนโลยีและนวัตกรรมขั้นสูง โดยส่งเสริมการลงทุนและการจ้างงานในพื้นที่ รวมทั้งมีการถ่ายทอดเทคโนโลยีอย่างต่อเนื่อง

กลยุทธ์ย่อยที่ ๑.๒ สร้างความเข้มแข็งให้กับเศรษฐกิจชุมชน โดยใช้เครือข่ายที่มีอยู่ในชุมชนเป็นกลไกหลักในการขับเคลื่อน อาทิ บวร (บ้าน วัด โรงเรียน) สร้างเสริมองค์ความรู้ให้กับชุมชนจากสถาบันการศึกษาในพื้นที่ เพื่อสร้างความสามารถในการพัฒนาและเพิ่มมูลค่าของกิจกรรมทางเศรษฐกิจที่สอดคล้องกับอัตลักษณ์ ทุนทางสังคมและวัฒนธรรม รวมถึงศักยภาพของพื้นที่ ส่งเสริมการพัฒนาการผลิตสินค้าและบริการที่มีคุณภาพมาตรฐาน มีความปลอดภัย โดยใช้งานวิจัย เทคโนโลยี นวัตกรรม ภูมิปัญญาท้องถิ่น รวมทั้งการจัดทำฐานข้อมูลและแพลตฟอร์มบริการดิจิทัลเพื่อการวางแผนการผลิตและพัฒนาผลิตภัณฑ์ ยกกระดับและเพิ่มขีดความสามารถในการแข่งขัน ให้ชุมชนสามารถสร้างรายได้ด้วยตนเองอย่างยั่งยืน สนับสนุนการรวมกลุ่มและสร้างเครือข่ายที่เข้มแข็งเพื่อให้ชุมชนมีภูมิคุ้มกันต่อการเปลี่ยนแปลงในภาวะวิกฤตทุกรูปแบบ อาทิ กลุ่มวิสาหกิจชุมชน วิสาหกิจขนาดกลางและขนาดย่อม กลุ่มเกษตรกร รวมทั้งส่งเสริมถือหุ้นโดยสมาชิกในชุมชน สร้างความเข้มแข็งสถาบันการเงินในระดับชุมชน เพื่อเพิ่มโอกาสในการเข้าถึงแหล่งทุนของผู้ประกอบการและธุรกิจชุมชน โดยให้สถาบันการเงินในพื้นที่มีบทบาทในการทำหน้าที่ถ่ายทอดองค์ความรู้ด้านการบริหารเงินทุน สภาพคล่อง และการบริหารจัดการหนี้สินอย่างเป็นระบบ และพัฒนาสินเชื่อรูปแบบใหม่ ๆ ที่สอดคล้องกับความต้องการและศักยภาพของชุมชน รวมทั้งส่งเสริมการใช้แพลตฟอร์มเพื่อสร้างงานในชุมชนและโอกาสในการเข้าถึงงานอย่างเท่าเทียม

กลยุทธ์ย่อยที่ ๑.๓ ส่งเสริมการจัดการกลไกตลาดของท้องถิ่น เพื่อสร้างสมดุลระหว่างการผลิตและการบริโภคในพื้นที่ รวมทั้งสร้างรายได้จากตลาดภายนอก โดยส่งเสริมนวัตกรรมการจัดการห่วงโซ่อุปทานในระดับพื้นที่ เพื่อลดความสูญเสียจากการผลิตมากเกินไปตามความต้องการ ลดต้นทุนและระยะเวลาในการขนส่งสินค้าระหว่างพื้นที่และภูมิภาค รวมทั้งรักษาคุณภาพของผลผลิต สนับสนุนการสร้างงานและจ้างงานคนในท้องถิ่นตลอดห่วงโซ่อุปทาน เพื่อรองรับประชากรวัยแรงงานในพื้นที่และที่กลับภูมิลำเนาเพราะผลกระทบจากการแพร่ระบาดของโควิด-๑๙ สนับสนุนการใช้เทคโนโลยีดิจิทัลในการกระจายสินค้าและบริการให้หมุนเวียนในพื้นที่และเมือง กลุ่มวิสาหกิจชุมชน วิสาหกิจขนาดกลางและขนาดย่อม และกลุ่มเกษตรกร กระตุ้นการบริโภคให้สอดคล้องและสมดุลกับการผลิตในท้องถิ่น ตามแนวทางการผลิตและบริโภคที่ยั่งยืน ปรับแก้กฎระเบียบ

และนโยบายของภาครัฐที่ก่อให้เกิดการรวมศูนย์สินค้าเกษตรบางประเภท และเป็นอุปสรรคในการจัดซื้อจัดจ้างจากผู้ผลิตในพื้นที่เกี่ยวกับการบริโภค

*กลยุทธ์ย่อยที่ ๑.๔ แก้ปัญหาของกลุ่มเปราะบางในเมือง* โดยเพิ่มโอกาสในการเข้าถึงระบบโครงสร้างพื้นฐานเมือง อาทิ การออกแบบเมืองตามหลักอารยสถาปัตย์ ความมั่นคงด้านที่อยู่อาศัย จัดให้มีระบบสวัสดิการที่ครอบคลุมประชาชนทุกกลุ่มในเมือง เพื่อยกระดับคุณภาพชีวิตของกลุ่มเปราะบางให้มีสุขภาพกายและจิตใจที่สมบูรณ์ และส่งเสริมศักยภาพเครือข่ายชุมชนเมือง ในการช่วยเหลือและดูแลกลุ่มเปราะบางเบื้องต้น ทั้งในภาวะปกติและเมื่อเกิดภัยพิบัติ

### **กลยุทธ์ที่ ๒ การส่งเสริมกลไกความร่วมมือภาครัฐ เอกชน ประชาชน และประชาสังคมเพื่อการพัฒนาพื้นที่และเมือง**

*กลยุทธ์ย่อยที่ ๒.๑ สนับสนุนการพัฒนาพื้นที่และเมืองด้วยความร่วมมือของภาคส่วนต่าง ๆ หลากหลายรูปแบบ* โดยส่งเสริมการพัฒนาเมืองด้วยรูปแบบต่าง ๆ อาทิ กฎบัตรการพัฒนาเมือง บริษัทพัฒนาเมือง ด้วยการศึกษาคความเหมาะสมในการยกระดับกลไกขับเคลื่อนกฎบัตรการพัฒนาเมืองให้เกิดความต่อเนื่องในการดำเนินงาน การถอดบทเรียนจากพื้นที่ซึ่งประสบความสำเร็จ อาทิ ขอนแก่นโมเดล ซึ่งสามารถดึงดูดการลงทุน พร้อมกับการจ้างงานในพื้นที่ให้เป็นต้นแบบสำหรับขยายผลไปยังพื้นที่อื่น ๆ เสริมสร้างบทบาทของวิสาหกิจเพื่อสังคมในการพัฒนาพื้นที่และเมือง การพัฒนาธุรกิจใหม่ การสร้างงานสร้างอาชีพ โดยมีมาตรการรองรับความเสี่ยงทางธุรกิจและการเงินในช่วงเริ่มต้น พร้อมทั้งถ่ายทอดทักษะและองค์ความรู้ให้ชุมชนสามารถดำเนินการต่อไปด้วยตนเอง อาทิ วิสาหกิจสุขภาพเพื่อสังคมซึ่งมุ่งเน้นเกษตรในเมือง และช่วยสร้างเมืองให้เป็นเขตอาหารปลอดภัย ขยายเครือข่ายเชื่อมโยงธุรกิจเพื่อสังคมในพื้นที่และเมือง เพื่อสร้างความมั่นคงทางเศรษฐกิจและสังคมในพื้นที่ได้อย่างยั่งยืน แก่ไขกฎระเบียบภาครัฐให้เอื้ออำนวยต่อการสร้างความร่วมมือระหว่างภาครัฐ และภาคีการพัฒนาอื่น ๆ ได้แก่ ภาคเอกชน ภาคประชาชน และภาคประชาสังคม ส่งเสริมให้เมืองที่มีพื้นที่ต่อเนื่องกันเชิงนิเวศร่วมวางแผนพัฒนาและดำเนินการได้อย่างสอดคล้องกับสภาพปัญหาในพื้นที่ มีความยืดหยุ่นและคล่องตัว

*กลยุทธ์ย่อยที่ ๒.๒ พัฒนาระบบข้อมูลสารสนเทศเพื่อการพัฒนาพื้นที่และเมืองร่วมกันระหว่างภาครัฐ เอกชนและประชาชน* โดยปรับปรุงกฎระเบียบที่เป็นอุปสรรคในการเข้าถึงข้อมูลสารสนเทศเพื่อสนับสนุนการสร้างความร่วมมือระหว่างภาคีการพัฒนา สนับสนุนการเปิดเผยและแบ่งปันข้อมูลสารสนเทศ ระหว่างภาครัฐ เอกชน และประชาชน เพื่อประโยชน์ในการวางแผนพัฒนาพื้นที่และเมือง ส่งเสริมการศึกษาวิจัยนวัตกรรม การรวบรวมและประมวลผลข้อมูลสารสนเทศที่เข้าถึงได้โดยสาธารณะ เพื่อใช้ประโยชน์ในการบริหารจัดการพื้นที่และเมือง เช่น ระบบจัดเก็บและบริหารข้อมูลเมือง ระบบสารสนเทศเพื่อการบริหารงบประมาณโครงการพัฒนา ระดับพื้นที่ และการพัฒนาทักษะดิจิทัล เป็นต้น

*กลยุทธ์ย่อยที่ ๒.๓ ส่งเสริมการพัฒนาเมืองอัจฉริยะที่พร้อมรับมือต่อการเปลี่ยนแปลงและภัยพิบัติ* รวมทั้งตอบสนองความต้องการของประชาชนทุกกลุ่มในพื้นที่ โดยให้ความสำคัญกับการพัฒนาเมืองอัจฉริยะที่คำนึงถึงคุณค่าดั้งเดิมของชุมชนตามเป้าหมายในแผนแม่บทภายใต้ยุทธศาสตร์ชาติ ด้วยความร่วมมือจากภาคเอกชน ประชาชน และประชาสังคมในพื้นที่ ในการประเมินความพร้อมด้านดิจิทัลของเมือง และเสริมสร้างความสามารถเมืองที่มีศักยภาพให้พร้อมยกระดับเป็นเมืองอัจฉริยะ ด้วยการสร้างความรู้ความเข้าใจ



ด้านเทคโนโลยีและดิจิทัลที่เหมาะสม ออกแบบกลไกภาคประชาชนเพื่อร่วมวางแผนการใช้ประโยชน์จากเทคโนโลยีในการบริหารจัดการเมืองอย่างโปร่งใสและมีประสิทธิภาพ

*กลยุทธ์ย่อยที่ ๒.๔ เพิ่มประสิทธิภาพการใช้ประโยชน์ที่ดินในเมือง* โดยคำนึงถึงการวางและจัดทำผังเมืองที่ครอบคลุมทุกมิติ ส่งเสริมกระบวนการจัดรูปที่ดินควบคู่ไปกับการวางแผนพัฒนาพื้นที่จัดรูปดังกล่าว โดยการมีส่วนร่วมของประชาชน ตามแนวทางการพัฒนาเมืองให้น่าอยู่อย่างยั่งยืน ปรับปรุงภูมิทัศน์ให้สอดคล้องกับวัฒนธรรมและสิ่งแวดล้อมในเมือง สนับสนุนการศึกษาความเหมาะสมในการปรับปรุงการใช้ประโยชน์ที่ดินและอาคาร เพื่อรองรับการพัฒนาพื้นที่รอบสถานีขนส่งมวลชน เพิ่มพื้นที่สีเขียวและพื้นที่สาธารณะของเมือง และลดปัญหาเมืองที่เติบโตแบบไร้ระเบียบ เพื่อยกระดับคุณภาพชีวิตของประชาชนในเมือง

### **กลยุทธ์ที่ ๓ การสร้างความพร้อมด้านโครงสร้างพื้นฐาน โลจิสติกส์ และดิจิทัลรองรับพื้นที่เศรษฐกิจหลักและเมือง**

*กลยุทธ์ย่อยที่ ๓.๑ พัฒนาโครงสร้างพื้นฐาน ระบบโลจิสติกส์ และระบบดิจิทัล อย่างต่อเนื่องเพียงพอ และได้มาตรฐาน* เพื่อให้ครอบคลุมพื้นที่และเมือง สามารถรองรับการขยายตัวของกิจกรรมทางเศรษฐกิจและความต้องการของประชาชน โดยพัฒนาโครงสร้างพื้นฐานด้านคมนาคมและโลจิสติกส์ เพื่อเชื่อมโยงการเดินทางและการขนส่งสินค้าและวัตถุดิบให้มีความปลอดภัย สะดวก และมีประสิทธิภาพ พัฒนาระบบโทรคมนาคมพื้นฐาน ที่ทันสมัย ทัวถึง และได้คุณภาพ พัฒนาโครงสร้างพื้นฐานด้านวิทยาศาสตร์ เทคโนโลยี และนวัตกรรม เพื่อสนับสนุนการวิจัยและพัฒนาต่อยอดขยายผลในเชิงพาณิชย์ รวมทั้งส่งเสริมการใช้เทคโนโลยีดิจิทัลในการสร้างมูลค่าเพิ่มทางธุรกิจ และส่งเสริมการพัฒนาผู้ประกอบการให้ปรับเปลี่ยนรูปแบบการทำธุรกิจให้เป็นระบบดิจิทัล ตลอดจนพัฒนาโครงสร้างพื้นฐานและสิ่งอำนวยความสะดวกของเมือง เพื่อเตรียมความพร้อมรองรับการท่องเที่ยวและบริการที่เกี่ยวข้อง

*กลยุทธ์ย่อยที่ ๓.๒ พัฒนาบุคลากร การศึกษา การวิจัย เทคโนโลยีและนวัตกรรม ให้มีคุณภาพเพียงพอและปรับตัวได้ทันต่อความต้องการของอุตสาหกรรมและบริการเป้าหมายในพื้นที่* เพื่อรองรับการขยายตัวของภาคอุตสาหกรรมและบริการได้อย่างต่อเนื่อง โดยเฉพาะบุคลากรด้านเศรษฐกิจสร้างสรรค์ การท่องเที่ยว เกษตรและอุตสาหกรรมชีวภาพ และอุตสาหกรรมอนาคตที่ใช้เทคโนโลยีและนวัตกรรมขั้นสูง โดยสนับสนุนให้เกิดความร่วมมือระหว่างสถาบันการศึกษา สถาบันวิจัย ภาครัฐ และเอกชน ในการผลิตบุคลากรด้านงานวิจัยและนวัตกรรม เพื่อตอบสนองการแก้ปัญหาและพัฒนาศักยภาพของพื้นที่ ทั้งด้านการออกแบบและพัฒนาผลิตภัณฑ์ต่าง ๆ ให้มีคุณภาพสูงเทียบเท่าระดับสากล ตรงกับความต้องการของตลาด ควบคู่ไปกับพัฒนาวิสาหกิจทุกระดับในพื้นที่ที่มีความสามารถในการแข่งขัน และเชื่อมต่อกับห่วงโซ่อุปทานของธุรกิจภายนอก ยกกระดับความสามารถเกษตรกร ผู้ประกอบการวิสาหกิจชุมชน วิสาหกิจขนาดกลางและขนาดย่อม และวิสาหกิจเริ่มต้น สู่อุตสาหกรรมอัจฉริยะ และวิสาหกิจเริ่มต้นด้านเทคโนโลยี ตลอดจนพัฒนาทักษะฝีมือแรงงานรองรับบริการสร้างสรรค์

*กลยุทธ์ย่อยที่ ๓.๓ สนับสนุนปัจจัยที่เอื้อต่อการลงทุน* เพื่อส่งเสริมการค้าและการลงทุนในพื้นที่บนการแข่งขันที่เป็นธรรมและรับผิดชอบต่อสังคมอย่างต่อเนื่อง และส่งเสริมให้เอกชนมีบทบาทพัฒนาอุตสาหกรรมที่ใช้เทคโนโลยีขั้นสูง โดยอำนวยความสะดวกในการประกอบธุรกิจ ด้วยการกำหนดมาตรการให้เกิดการรวมกลุ่มของอุตสาหกรรมและบริการ การกำหนดสิทธิประโยชน์ที่สามารถดึงดูดการลงทุน การดึงดูดผู้เชี่ยวชาญจากต่างชาติให้มาทำงานและอาศัยอยู่ในพื้นที่ การอำนวยความสะดวกในการเข้าถึงแหล่งเงินทุน และนวัตกรรมในการประกอบการและการลงทุนแบบเบ็ดเสร็จโดยใช้เทคโนโลยีสมัยใหม่ การปรับปรุงกฎหมาย

ให้เอื้อต่อการลงทุน โดยเฉพาะกลุ่มอุตสาหกรรมเป้าหมายที่ใช้เทคโนโลยีขั้นสูงและอุตสาหกรรมที่เป็นมิตรต่อสิ่งแวดล้อม รวมทั้งประชาสัมพันธ์เพื่อให้ข้อมูลแก่นักลงทุนและสร้างความรู้ความเข้าใจกับประชาชนในพื้นที่อย่างต่อเนื่องเพื่อให้เกิดการยอมรับและสนับสนุนการพัฒนา

#### **กลยุทธ์ที่ ๔ การเสริมสร้างความเข้มแข็งในการบริหารจัดการพื้นที่และเมือง**

*กลยุทธ์ย่อยที่ ๔.๑ เสริมสร้างสมรรถนะของท้องถิ่นทุกระดับ ให้มีศักยภาพในการบริหารจัดการพื้นที่และเมืองได้อย่างมีประสิทธิภาพ* โดยส่งเสริมการวางแผนพัฒนาพื้นที่และเมืองในอนาคตให้น่าอยู่อย่างยั่งยืน ซึ่งกำหนดขอบเขตพื้นที่ตามแผนผังภูมินิเวศ ใช้ระบบข้อมูลและตัวชี้วัดในการประเมินความยั่งยืนของเมือง และจัดทำยุทธศาสตร์การพัฒนาด้วยกระบวนการมีส่วนร่วมจากทุกภาคในพื้นที่ทุกชั้นตอน ทั้งนี้ พื้นที่และเมืองที่น่าอยู่อย่างยั่งยืนจะให้ความสำคัญกับการใช้ทรัพยากรอย่างมีประสิทธิภาพ การลดการสร้างของเสียและมลพิษทุกรูปแบบ รวมทั้งลดการปล่อยก๊าซเรือนกระจก การจัดการขยะมูลฝอยและน้ำเสียอย่างเบ็ดเสร็จครบวงจรด้วยเทคโนโลยีที่เหมาะสม ความปลอดภัยในเมือง และการเตรียมพร้อมรับมือกับภัยพิบัติทุกรูปแบบ ผลักดันให้พื้นที่และเมืองจัดทำแผนการลงทุนที่สอดคล้องกับแผนพัฒนาเมืองที่จัดทำโดยการมีส่วนร่วมของทุกภาคส่วน อาทิ แผนพัฒนาเมืองในอนาคตให้น่าอยู่อย่างยั่งยืน กฎบัตรการพัฒนาเมือง เพื่อให้เกิดการปฏิบัติที่เป็นรูปธรรม เช่น แผนการลงทุนฟื้นฟูเศรษฐกิจของเมืองในพื้นที่เฉพาะหรือย่านที่มีเศรษฐกิจมูลค่าสูง และแผนการลงทุนพัฒนาระบบขนส่งมวลชนสาธารณะในเมืองให้เชื่อมต่อและรองรับการสัญจรของประชาชนทุกกลุ่ม เป็นต้น สนับสนุนการศึกษาวิจัยเรื่องเครื่องมือและอำนาจของท้องถิ่นในการบริหารจัดการพื้นที่และเมือง ให้สามารถรับมือกับความท้าทายของโลกยุคใหม่ที่มีความผันผวนไม่แน่นอน มีความสลับซับซ้อนและคลุมเครือ สร้างพื้นที่เรียนรู้ของเมืองสำหรับบ่มเพาะนวัตกรรมในการบริหารจัดการพื้นที่และแก้ไขปัญหาาร่วมกัน ซึ่งอาจนำไปสู่การจัดทำแซนด์บ็อกซ์ เพื่อทดสอบแนวทางดำเนินงานใหม่ ๆ อาทิ การเปิดเผยและแบ่งปันข้อมูล การสร้างความรู้ความเข้าใจ และความตระหนักของท้องถิ่นด้านสุขอนามัย ระบบผลิตอาหาร และพฤติกรรมบริการบริโภคที่เสริมสร้างสุขภาพผ่านเครือข่ายอาสาสมัครชุมชน เช่น อาสาสมัครสาธารณสุขประจำหมู่บ้าน (อสม.) เพื่อพร้อมรับมือกับภัยพิบัติจากโรคระบาดและโรคอุบัติใหม่ เป็นต้น

*กลยุทธ์ย่อยที่ ๔.๒ ยกกระดับความสามารถทางการเงิน การคลังและการจัดการทุนในระดับพื้นที่* โดยแก้ไขกฎระเบียบเพื่อเปิดโอกาสให้ท้องถิ่นสามารถบริหารจัดการด้านการเงินได้อย่างคล่องตัว ทั้งการจัดหารายได้และการระดมทุนจากประชาชนในพื้นที่ การปรับปรุงมาตรการทางภาษี เพื่อสนับสนุนกิจกรรมการพัฒนาเมืองหรือการใช้ที่ดินในเมืองให้เกิดประโยชน์ต่อสาธารณะ ซึ่งดำเนินงานโดยวิสาหกิจเพื่อสังคม อาทิ การเกษตรในเมือง การศึกษาความเป็นไปได้ในการจัดตั้งกองทุนสำหรับส่งเสริมเมืองให้ริเริ่มดำเนินงานตามแนวทางใหม่ ๆ อาทิ กองทุนพัฒนาอาคารและสภาพแวดล้อมสุขภาวะที่มุ่งเน้นการออกแบบ ปรับปรุง พื้นฟูอาคารและสภาพแวดล้อมที่เหมาะสมกับกิจกรรมทางเศรษฐกิจ การอยู่อาศัย การป้องกันควบคุมโรคติดต่อ และศึกษาการออกแบบและทดลองใช้กลไกสร้างผลประโยชน์รูปแบบต่าง ๆ เพื่อการอนุรักษ์มรดกทางวัฒนธรรมในพื้นที่และเมือง ได้แก่ พื้นที่เมืองเก่า กลุ่มอาคารประวัติศาสตร์ และชุมชนที่แวดล้อมหรืออยู่อาศัยร่วมกัน

*กลยุทธ์ย่อยที่ ๔.๓ สร้างระบบตรวจสอบ ติดตาม และประเมินผลการพัฒนาพื้นที่และเมือง* ซึ่งมุ่งเน้นการเรียนรู้เพื่อปรับปรุงและพัฒนานวัตกรรมสร้างสรรค์การพัฒนาท้องถิ่น โดยสนับสนุนทุนวิจัยเพื่อประเมินผลการพัฒนาพื้นที่และเมือง ซึ่งเน้นเป้าหมาย ผลลัพธ์ และผลกระทบ โดยเฉพาะโครงการที่มี

ความสำคัญในเชิงงบประมาณและความครอบคลุมของพื้นที่ สร้างการมีส่วนร่วมและการรับรู้ของประชาชน ในกระบวนการประเมินผลการพัฒนาพื้นที่และเมือง เปิดโอกาสให้ประชาชนสามารถให้ข้อเสนอแนะ เพื่อสร้าง ภาวะรับผิดชอบของท้องถิ่นต่อประชาชนในพื้นที่

## หมายเหตุที่ ๙ ไทยมีความยากจนข้ามรุ่นลดลง และมีความคุ้มครองทางสังคมที่เพียงพอ เหมาะสม

### ๑. สถานการณ์การพัฒนาที่ผ่านมา

ความยากจนข้ามรุ่นเป็นปัญหาเชิงโครงสร้างที่เรื้อรังมาตั้งแต่อดีต สืบเนื่องถึงปัจจุบัน และมีแนวโน้ม ทวีความรุนแรงขึ้นในอนาคต แม้ว่าสัดส่วนคนจนของไทยจะลดลงอย่างต่อเนื่อง แต่ยังคงมีคนจนจำนวนหนึ่ง ที่ติดอยู่ในกับดักความยากจนมาเป็นเวลานาน โดยขาดโอกาสที่จะได้รับผลประโยชน์จากการเจริญเติบโต ทางเศรษฐกิจ และต้องส่งต่อความยากจนไปสู่ลูกหลาน โดยข้อมูลจากระบบบริหารจัดการข้อมูลการพัฒนาคน แบบชี้เป้า ปี ๒๕๖๕ พบว่า ครัวเรือนที่มีแนวโน้มจะตกอยู่ในความยากจนข้ามรุ่น หรือเรียกโดยย่อว่า **คริวเรือน ยากจนข้ามรุ่น<sup>๒</sup>** มีจำนวนถึงประมาณ ๕๙๗,๒๔๘ คริวเรือน หรือประมาณร้อยละ ๑๕ ของคริวเรือนที่มีเด็ก และเยาวชนเป็นสมาชิก นอกจากนี้ จำนวนของคริวเรือนยากจนข้ามรุ่นยังมีแนวโน้มเพิ่มสูงขึ้นจากผลของ การแพร่ระบาดของโควิด-๑๙ ที่คาดว่าจะนำไปสู่การเจริญเติบโตทางเศรษฐกิจที่ตกต่ำต่อเนื่องยาวนาน อันจะส่งผลให้โอกาสในการหลุดพ้นจากกับดักความยากจนยากยิ่งขึ้น

การวิเคราะห์ลักษณะของคริวเรือนยากจนข้ามรุ่นพบว่า คริวเรือนยากจนข้ามรุ่นส่วนใหญ่ไม่มีเงินออม การศึกษาต่ำ และอัตราการพึ่งพิงสูง โดยปัจจัยที่สำคัญที่สุดที่ทำให้คริวเรือนเข้าข่ายเป็นคริวเรือนยากจนข้ามรุ่น คือ การขาดความมั่นคงทางการเงินเนื่องจากไม่มีเงินออม (ร้อยละ ๗๓.๔) รองลงมาคือความขัดสนทางการศึกษา จากการที่เด็กอายุ ๖-๑๔ ปี ไม่ได้รับการศึกษาภาคบังคับครบ ๙ ปี (ร้อยละ ๑๗.๒) โดยเด็กจำนวนมาก ต้องหลุดออกนอกระบบการศึกษาเนื่องจากครอบครัวไม่สามารถแบกรับภาระค่าใช้จ่ายทางการศึกษาได้ ในขณะเดียวกัน ยังพบว่าเกือบร้อยละ ๗๐ ของหัวหน้าคริวเรือนยากจนข้ามรุ่นมีการศึกษาเพียงระดับ ประถมศึกษาหรือต่ำกว่า และเมื่อพิจารณาโครงสร้างประชากรภายในคริวเรือน พบว่า อัตราส่วนการพึ่งพิงของเด็ก และผู้สูงอายุต่อวัยแรงงานสูงถึงร้อยละ ๙๐ และสัดส่วนของสมาชิกวัยเรียนอายุ ๖-๑๔ ปี มีมากถึงร้อยละ ๒๓.๗ ทั้งนี้ อาชีพของหัวหน้าคริวเรือนยากจนข้ามรุ่นส่วนใหญ่ คือ อาชีพเกษตรกรรม (ร้อยละ ๔๘.๕) รองลงมา คือ รับจ้างทั่วไป (ร้อยละ ๒๘.๘) โดยกว่าร้อยละ ๓๐ ของคริวเรือนยากจนข้ามรุ่นอยู่ในภาคตะวันออกเฉียงเหนือ รองลงมาคือภาคใต้ (ร้อยละ ๒๕) และภาคเหนือ (ร้อยละ ๑๙)

การขาดโอกาสในการเข้าถึงการศึกษาและการทักษะความรู้ที่จำเป็นต่อการประกอบอาชีพในอนาคต ของเด็กจากคริวเรือนยากจนข้ามรุ่น ทำให้เด็กกลุ่มนี้ต้องเข้าสู่ตลาดแรงงานในฐานะแรงงานทักษะต่ำ

<sup>๒</sup> คริวเรือนที่มีแนวโน้มกลายเป็นคริวเรือนยากจนข้ามรุ่น คือ คริวเรือนที่มีเด็กและเยาวชนอายุ ๐-๑๘ ปี ซึ่งมีโอกาสที่จะส่งต่อความยากจนและความขัดสนไปยังรุ่นลูกหลาน ประเมินจากความขัดสนด้านรายได้ หรือ มิติอื่น ๆ ที่มีใช้รายได้ โดยมีความขัดสนอย่างน้อยอย่างใดอย่างหนึ่งจาก ๔ มิติ ดังต่อไปนี้ ได้แก่ มิติด้านสุขภาพ (เด็กแรกเกิดมีน้ำหนักไม่ถึง ๒,๕๐๐ กรัม หรือเด็ก ๐-๑๒ ปี ได้รับวัคซีนไม่ครบ) มิติด้านสภาพแวดล้อม (ไม่มีความมั่นคงด้านที่อยู่อาศัย หรือขาดแคลนน้ำสะอาดสำหรับบริโภค) มิติด้านการศึกษา (เด็กขาดการเตรียมพร้อมก่อนวัยเรียน ไม่ได้รับการศึกษาภาคบังคับ หรือไม่ได้เรียนต่อชั้น ม.๔ หรือเทียบเท่า หรือมีคนในคริวเรือนที่ไม่มีงานทำ ไม่ได้รับการฝึกอาชีพ หรือขาดทักษะในการอ่าน เขียน และคิดเลขอย่างง่าย) และมิติด้านความมั่นคงทางการเงิน (รายได้ครัวเรือนต่ำกว่า ๓๘,๐๐๐ บาท/คน/ปี หรือไม่มีเงินออม) โดยข้อมูลที่ใช้ในการวิเคราะห์คริวเรือนยากจนข้ามรุ่นมาจากระบบข้อมูลขนาดใหญ่สำหรับการพัฒนาคนตลอดช่วงชีวิต

หรือแรงงานกึ่งมีทักษะเท่านั้น ซึ่งนอกจากจะส่งผลกระทบต่อระดับรายได้และคุณภาพชีวิตของเด็กในอนาคต ยังเป็นปัจจัยเสี่ยงต่อความมั่นคงทางเศรษฐกิจและสังคมโดยรวมของประเทศ โดยเฉพาะในช่วงเวลาที่ประเทศ ต้องเผชิญกับการเปลี่ยนแปลงของโครงสร้างประชากรสู่สังคมสูงวัย ซึ่งเป็นผลให้ประชากรวัยเด็กในปัจจุบันต้องรับ ภาระที่เพิ่มขึ้นในการดูแลผู้สูงอายุเมื่อเข้าสู่วัยแรงงาน ดังนั้น การขจัดปัญหาความยากจนข้ามรุ่น เพื่อให้เด็ก จากครัวเรือนยากจนข้ามรุ่นมีโอกาสดำเนินการศึกษาและพัฒนาทักษะได้อย่างเต็มศักยภาพ และครัวเรือนสามารถ หลุดพ้นจากความยากจนได้อย่างยั่งยืน จึงมีความสำคัญยิ่งต่อการพัฒนาประเทศในระยะของแผนพัฒนาฯ ฉบับที่ ๑๓

นอกเหนือจากการแก้ปัญหาความยากจนข้ามรุ่น ประเทศไทยยังมีความจำเป็นต้องพัฒนาระบบความคุ้มครอง ทางสังคมที่เพียงพอสำหรับกลุ่มคนในแต่ละช่วงวัย เพื่อให้สามารถรับมือกับการเปลี่ยนแปลงของโครงสร้าง ประชากรและปัจจัยการเปลี่ยนแปลงอื่น ๆ ได้อย่างมีประสิทธิภาพ ทั้งนี้ ระบบความคุ้มครองทางสังคมของไทย ในปัจจุบันยังมีช่องว่างและระดับสิทธิประโยชน์ที่ได้รับยังไม่เพียงพอต่อความจำเป็นพื้นฐานในการดำรงชีวิต โดยในกรณีของความคุ้มครองทางสังคมสำหรับเด็กปฐมวัย ยังพบปัญหาการตกหล่นของการจ่ายเงินอุดหนุน เพื่อเลี้ยงดูเด็กปฐมวัย ถึงร้อยละ ๓๐ ของครัวเรือนที่เข้าข่ายมีสิทธิ์รับเงินอุดหนุน ขณะที่จำนวนของเงินอุดหนุน ที่ได้รับ (๖๐๐ บาท) คิดเป็นเพียงร้อยละ ๑๖ ของรายจ่ายเฉลี่ยของประชากรวัยนี้ อีกทั้งปัญหาการเข้าถึง สถานรับเลี้ยงเด็ก ๐-๒ ปี ยังเป็นอุปสรรคต่อครัวเรือนจำนวนมาก เนื่องจากในช่วงอายุ ๓ เดือนถึง ๒ ปี เป็นช่วง ที่สิทธิ์ลาคลอดของแม่ครบกำหนดและสถานพัฒนาเด็กปฐมวัยของรัฐยังไม่สามารถรับเด็กเข้าดูแลได้ ในขณะที่ สถานรับเลี้ยงเด็กของเอกชนมีจำนวนน้อยและมีค่าบริการสูง ครัวเรือนจำนวนมากจึงต้องส่งลูกไปอยู่กับ ปู่ย่าตายายตามภูมิลำเนาเดิม ทำให้เด็กขาดโอกาสที่จะได้รับการเลี้ยงดูจากพ่อแม่ ซึ่งเป็นปัจจัยเสี่ยงที่ทำให้เด็ก มีพัฒนาการล่าช้า โดยมีเด็กอายุ ๐-๔ ปี กว่าร้อยละ ๒๒ ที่ไม่ได้อาศัยอยู่กับพ่อแม่

ในส่วนของวัยแรงงาน ยังคงมีแรงงานจำนวนมากที่ขาดหลักประกันทางรายได้ที่เหมาะสม โดยในปี ๒๕๖๔ มีจำนวนแรงงานที่อยู่นอกระบบประกันสังคมหรือสวัสดิการพนักงานของรัฐจำนวนเกือบ ๒๐ ล้านคน หรือ ประมาณร้อยละ ๕๒ ของกำลังแรงงานรวม ซึ่งแรงงานกลุ่มนี้ขาดแคลนหลักประกันทางรายได้เมื่อต้องเจ็บป่วย ทุพพลภาพ หรือว่างงาน ในขณะเดียวกัน แม้ว่าแรงงานนอกระบบจะมีทางเลือกในการเข้าร่วมระบบการออม เพื่อการเกษียณภาคสมัครใจที่ภาครัฐร่วมจ่ายสมทบ ซึ่งเป็นช่องทางที่จะช่วยสร้างหลักประกันทางรายได้ ในวัยสูงอายุ แต่ยังคงมีจำนวนผู้เข้าร่วมเพียงประมาณร้อยละ ๓๕ ของแรงงานนอกระบบทั้งหมด ยิ่งไปกว่านั้น การเปลี่ยนแปลงของตลาดแรงงานที่นำไปสู่การเติบโตอย่างรวดเร็วของแรงงานชั่วคราว โดยเฉพาะแรงงาน ในระบบเศรษฐกิจแพลตฟอร์ม ซึ่งเป็นการจ้างงานรูปแบบใหม่ที่ยังไม่ได้รับความคุ้มครองตามกฎหมายแรงงาน ทำให้แรงงานกลุ่มนี้ขาดสวัสดิการขั้นพื้นฐานที่ควรได้รับและมีความเสี่ยงที่จะได้รับการปฏิบัติที่ไม่เป็นธรรม

ในขณะเดียวกัน ผู้สูงอายุยังขาดสวัสดิการทางสังคมที่จำเป็นต่อการมีคุณภาพชีวิตที่ดี โดยในปี ๒๕๖๓ มีผู้สูงอายุที่ตกอยู่ในความยากจนเป็นสัดส่วนร้อยละ ๘.๓๐ ซึ่งผู้สูงอายุที่ไม่มีรายได้หรือหลักประกันในรูปแบบอื่น รองรับ จะมีเพียงเบี้ยยังชีพผู้สูงอายุเดือนละ ๖๐๐-๑,๐๐๐ บาท เพื่อใช้สำหรับการดำรงชีพ นอกจากนี้ ยังมี ผู้สูงอายุที่อยู่ในภาวะพึ่งพิงอีกจำนวนหนึ่งที่ยังไม่ได้รับการดูแลที่เหมาะสม โดย ณ เดือนมกราคม ๒๕๖๕ มี ผู้สูงอายุที่อยู่ในภาวะพึ่งพิงซึ่งสามารถเข้าถึงบริการดูแลระยะยาวด้านสาธารณสุข ในระบบหลักประกันสุขภาพ แห่งชาติ เพียงร้อยละ ๕๔.๒๐ ขณะที่สภาพแวดล้อมในการอยู่อาศัยถือเป็นปัจจัยสำคัญอีกประการหนึ่งที่ส่งผล ต่อสวัสดิภาพของผู้สูงอายุ เนื่องจากความไม่ปลอดภัยของสถานที่อยู่อาศัยก่อให้เกิดอันตรายต่อร่างกายจนนำไปสู่

ภาวะพึ่งพิงได้นอกจากความเพียงพอและความครอบคลุมของความคุ้มครองทางสังคมที่จำเพาะในแต่ละช่วงวัยแล้ว

**ความคุ้มครองทางสังคมของไทยในภาพรวมยังขาดการพัฒนาเชิงระบบ** เนื่องจากการจัดความคุ้มครองทางสังคมดำเนินงานโดยหลายหน่วยงาน โดยที่แต่ละหน่วยงานมีการดำเนินงานอย่างแยกส่วน ขาดการบูรณาการตั้งแต่ระดับนโยบาย ระดับปฏิบัติ จนถึงระดับฐานข้อมูล ส่งผลให้ระดับสิทธิประโยชน์ยังไม่เพียงพอ ในบางกลุ่มเป้าหมาย อีกทั้งยังขาดการติดตามประเมินผล ซึ่งอาจทำให้เกิดการสูญเสียงบประมาณไปกับโครงการที่มีผลกระทบต่ำ จนส่งผลต่อความยั่งยืนทางการคลัง นอกจากนี้ ยังขาดการเตรียมความพร้อมระบบการให้ความช่วยเหลือในภาวะวิกฤต ส่งผลให้การช่วยเหลือล่าช้า ไม่ตรงกลุ่มเป้าหมาย และไม่มีประสิทธิภาพ

## ๒. เป้าหมายการพัฒนา

### ๒.๑ ความเชื่อมโยงของหมวดหมายกับเป้าหมายหลักของแผนพัฒนาฯ ฉบับที่ ๑๓ และยุทธศาสตร์ชาติ

หมวดหมายที่ ๙ มุ่งตอบสนองต่อเป้าหมายหลักของแผนพัฒนาฯ ฉบับที่ ๑๓ จำนวน ๒ เป้าหมาย ได้แก่ เป้าหมายที่ ๒) การพัฒนาคนสำหรับโลกยุคใหม่ ในด้านการสร้างหลักประกันและความคุ้มครองทางสังคม เพื่อให้คนไทยมีความมั่นคงในชีวิต และเป้าหมายที่ ๓) การมุ่งสู่สังคมแห่งโอกาสและความเป็นธรรม โดยการสนับสนุนให้กลุ่มเปราะบางและผู้ด้อยโอกาสมีโอกาสในการเลื่อนชั้นทางเศรษฐกิจและสังคมสูงขึ้น นอกจากนี้ หมวดหมายที่ ๙ ยังมีความสอดคล้องกับเป้าหมายตามยุทธศาสตร์ชาติใน ๒ ด้าน ได้แก่ ยุทธศาสตร์ชาติด้านการพัฒนาและเสริมสร้างศักยภาพทรัพยากรมนุษย์ ในประเด็นเป้าหมาย สังคมไทยมีสภาพแวดล้อมที่เอื้อและสนับสนุนต่อการพัฒนาคนตลอดช่วงชีวิต และ ยุทธศาสตร์ชาติด้านการสร้างโอกาสและความเสมอภาคทางสังคมใน ๒ ประเด็นเป้าหมาย คือ สร้างความเป็นธรรมและลดความเหลื่อมล้ำในทุกมิติ และกระจายศูนย์กลางความเจริญทางเศรษฐกิจและสังคม เพื่อเพิ่มโอกาสให้ทุกภาคส่วนเข้ามาเป็นกำลังของการพัฒนาประเทศในทุกระดับ

### ๒.๒ เป้าหมาย ตัวชี้วัด และค่าเป้าหมายของการพัฒนาระดับหมวดหมาย

**เป้าหมายที่ ๑** ครีวเรือนที่มีแนวโน้มกลายเป็นครีวเรือนยากจนข้ามรุ่น มีโอกาสในการเลื่อนสถานะทางเศรษฐกิจและสังคม จนสามารถหลุดพ้นจากความยากจนได้อย่างยั่งยืน

**ตัวชี้วัดที่ ๑.๑** ทุกครีวเรือนที่ถูกคัดกรองว่ามีแนวโน้มกลายเป็นครีวเรือนยากจนข้ามรุ่นในปี ๒๕๖๕ สามารถหลุดพ้นจากสถานะการมีแนวโน้มเป็นครีวเรือนยากจนข้ามรุ่นภายในปี ๒๕๗๐

**ตัวชี้วัดที่ ๑.๒** อัตราการเข้าเรียนสุทธิแบบปรับของเด็กจากครีวเรือนยากจนข้ามรุ่นระดับมัธยมศึกษาตอนต้น ไม่ต่ำกว่าร้อยละ ๑๐๐ และระดับมัธยมศึกษาตอนปลายหรือเทียบเท่า ไม่ต่ำกว่าร้อยละ ๗๐

**ตัวชี้วัดที่ ๑.๓** เด็กจากครีวเรือนยากจนข้ามรุ่น เติบโตไปเป็นแรงงานที่มีทักษะ หรือสำเร็จการศึกษาในระดับอุดมศึกษาหรือเทียบเท่า เพิ่มขึ้นไม่ต่ำกว่าร้อยละ ๕๐

**ตัวชี้วัดที่ ๑.๔** สัดส่วนของเด็กปฐมวัยในครีวเรือนยากจนข้ามรุ่น มีปัญหาพัฒนาการไม่เป็นไปตามเกณฑ์ ลดลงร้อยละ ๒๐

**เป้าหมายที่ ๒** คนทุกช่วงวัยได้รับความคุ้มครองทางสังคมที่เพียงพอต่อการดำรงชีวิต

**ตัวชี้วัดที่ ๒.๑** ดัชนีรวมของความคุ้มครองทางสังคมมีค่าไม่ต่ำกว่า ๑๐๐ โดยดัชนีรวมของความคุ้มครองทางสังคมประกอบด้วย ๓ มิติ โดยมีตัวชี้วัดในแต่ละมิติ ดังนี้

๑) ความคุ้มครองทางสังคมสำหรับวัยเด็ก

(๑) อัตราการเข้าถึงบริการเลี้ยงดูเด็กปฐมวัย (๐-๒ ปี) เพิ่มขึ้นไม่ต่ำกว่าร้อยละ ๕๐

๒) ความคุ้มครองทางสังคมสำหรับวัยแรงงาน

(๑) แรงงานที่อยู่ในระบบประกันสังคม มีสัดส่วนไม่น้อยกว่าร้อยละ ๖๐ ของกำลังแรงงานรวม

(๒) จำนวนผู้ที่อยู่ในระบบการออมเพื่อการเกษียณภาคสมัครใจที่ภาครัฐจ่ายสมทบ เพิ่มขึ้นไม่ต่ำกว่าร้อยละ ๑๐๐

(๓) แรงงานที่อยู่ภายใต้การจ้างงานทุกประเภทได้รับความคุ้มครองโดยกฎหมายแรงงาน

๓) ความคุ้มครองทางสังคมสำหรับผู้สูงวัย

(๑) สัดส่วนผู้สูงอายุที่ยากจนลดลง เหลือไม่เกินร้อยละ ๔

(๒) สัดส่วนของผู้สูงอายุที่มีภาวะพึ่งพิงที่เข้าถึงบริการดูแลระยะยาวด้านสาธารณสุขในระบบหลักประกันสุขภาพแห่งชาติ เพิ่มขึ้นเป็นไม่ต่ำกว่าร้อยละ ๗๐

๓. แผนที่กลยุทธ์

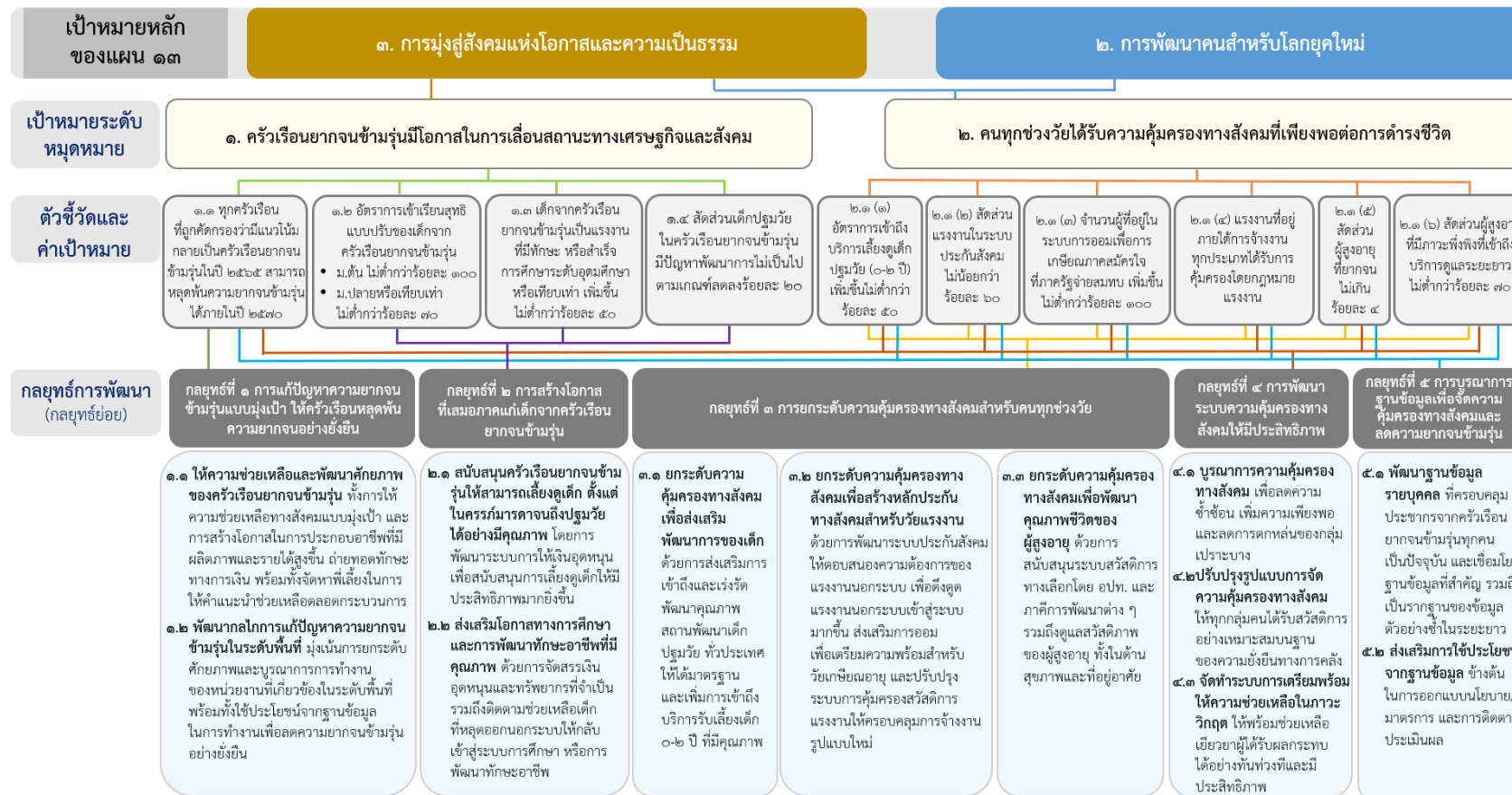

#### ๔. กลยุทธ์การพัฒนา

##### **กลยุทธ์ที่ ๑ การแก้ปัญหาความยากจนข้ามรุ่นแบบมุ่งเป้าให้ครัวเรือนหลุดพ้นความยากจนอย่างยั่งยืน**

กลยุทธ์ย่อยที่ ๑.๑ ให้ความช่วยเหลือและพัฒนาศักยภาพของครัวเรือนยากจนข้ามรุ่น เพื่อสร้างสภาพความเป็นอยู่ที่เหมาะสมต่อการเติบโตของเด็ก โดยให้ความคุ้มครองทางสังคมอย่างเฉพาะเจาะจงในกลุ่มที่มีข้อจำกัดด้านศักยภาพ พร้อมทั้งมุ่งเน้นการสร้างโอกาสในการประกอบอาชีพที่มีผลิตภาพและรายได้สูงขึ้น ผ่านการพัฒนาทักษะแรงงาน การหางานที่เหมาะสมกับศักยภาพของครัวเรือน บริบทของพื้นที่ และทิศทาง การพัฒนาประเทศ ตลอดจนสนับสนุนการเข้าถึงแหล่งเงินทุนและทรัพยากรที่จำเป็นในการประกอบอาชีพ ถ่ายทอดความรู้และทักษะทางการเงิน พร้อมทั้งจัดหาที่เลี้ยงในการให้คำแนะนำ สร้างแรงกระตุ้น แรงบันดาลใจ และให้การสนับสนุนช่วยเหลือตลอดกระบวนการ

กลยุทธ์ย่อยที่ ๑.๒ พัฒนากลไกการแก้ปัญหาความยากจนข้ามรุ่นในระดับพื้นที่ มุ่งเน้นการยกระดับ ศักยภาพ และเพิ่มบทบาทของหน่วยงานส่วนภูมิภาคและส่วนท้องถิ่นในการแก้ปัญหาความยากจนข้ามรุ่น พร้อมทั้ง บูรณาการความร่วมมือจากทุกภาคส่วนในการขับเคลื่อนกลยุทธ์การพัฒนา โดยใช้ประโยชน์จากฐานข้อมูล ในการคัดกรองครัวเรือนที่มีแนวโน้มกลายเป็นครัวเรือนยากจนข้ามรุ่น พร้อมทั้งระบุปัญหา ความจำเป็น ความต้องการ แนวทางการดำเนินการปฏิบัติ และการติดตามประเมินผลอย่างใกล้ชิด ในการลดปัญหาความยากจนข้ามรุ่น อย่างยั่งยืน

##### **กลยุทธ์ที่ ๒ การสร้างโอกาสที่เสมอภาคแก่เด็กจากครัวเรือนยากจนข้ามรุ่น**

กลยุทธ์ย่อยที่ ๒.๑ สนับสนุนครัวเรือนยากจนข้ามรุ่นให้สามารถเลี้ยงดูเด็กตั้งแต่ครรภ์มารดาจนถึง ปฐมวัยได้อย่างมีคุณภาพ พัฒนาระบบการให้เงินอุดหนุนเพื่อสนับสนุนการเลี้ยงดูเด็กให้มีประสิทธิภาพมากยิ่งขึ้น ด้วยการแก้ไขปัญหามีสิทธิ์ที่ตกหล่น ปรับใช้วิธีการจ่ายเงินอุดหนุนแบบมีเงื่อนไขที่สามารถจูงใจให้เกิดผลลัพธ์ ตามที่มุ่งหวัง รวมทั้งปรับปรุงหลักเกณฑ์และสิทธิประโยชน์ให้สอดคล้องกับสภาพเศรษฐกิจและสังคม

กลยุทธ์ย่อยที่ ๒.๒ ส่งเสริมโอกาสทางการศึกษาและการพัฒนาทักษะอาชีพที่มีคุณภาพ จัดสรรเงิน อุดหนุนและทรัพยากรที่จำเป็นแก่เด็กจากครัวเรือนยากจนข้ามรุ่น เพื่อแบ่งเบาภาระค่าใช้จ่ายด้านการศึกษา ในโรงเรียนและการเรียนรู้ภายนอกห้องเรียน ทั้งแหล่งเรียนรู้บนพื้นที่กายภาพและพื้นที่เสมือนจริงหรือออนไลน์ พร้อมทั้งพัฒนาระบบการเฝ้าระวังและติดตามช่วยเหลือเด็กยากจนให้กลับเข้าสู่ระบบการศึกษาหรือการพัฒนา ทักษะอาชีพตามความเหมาะสม

##### **กลยุทธ์ที่ ๓ การยกระดับความคุ้มครองทางสังคมสำหรับคนทุกช่วงวัย**

กลยุทธ์ย่อยที่ ๓.๑ ยกระดับความคุ้มครองทางสังคมเพื่อส่งเสริมพัฒนาการของเด็ก ส่งเสริมการเข้าถึง และเร่งรัดพัฒนาคุณภาพสถานพัฒนาเด็กปฐมวัย (ศูนย์พัฒนาเด็กเล็ก) ทั่วประเทศให้ได้มาตรฐาน พร้อมทั้งเพิ่ม การเข้าถึงสถานรับเลี้ยงเด็ก ๐-๒ ปี ที่มีคุณภาพ โดยสนับสนุนให้องค์กรปกครองส่วนท้องถิ่น (อปท.) ที่มีความพร้อม ขยายการดำเนินงานของสถานพัฒนาเด็กปฐมวัยให้ครอบคลุมเด็กอายุ ๐-๒ ปี และส่งเสริมการจัดตั้งศูนย์เลี้ยงเด็ก ที่มีคุณภาพในชุมชน สถานประกอบการ และหน่วยงานภาครัฐ เพื่อให้พ่อแม่หรือผู้ปกครองของเด็กสามารถ กลับเข้าสู่ตลาดแรงงาน โดยที่เด็กยังอยู่อาศัยกับพ่อแม่ได้



กลยุทธ์ย่อยที่ ๓.๒ ยกระดับความคุ้มครองทางสังคมเพื่อสร้างหลักประกันสำหรับวัยแรงงาน พัฒนาระบบประกันสังคมให้สามารถตอบสนองความต้องการของแรงงานนอกระบบ โดยการปรับปรุงรูปแบบการจ่ายเงินสมทบและสิทธิประโยชน์ให้มีความหลากหลายและยืดหยุ่น พร้อมทั้งส่งเสริมการออมเพื่อเตรียมความพร้อมสำหรับวัยเกษียณอายุ ด้วยการจูงใจให้แรงงานนอกระบบเข้าร่วมระบบการออมภาคสมัครใจ ปรับปรุงเงื่อนไขด้านการออมและสิทธิประโยชน์เพื่อเปิดโอกาสให้ผู้เข้าร่วมสามารถออมและได้ผลประโยชน์ในอัตราที่เพิ่มขึ้น รวมถึงพัฒนาระบบบริการข้อมูลทางการเงินเพื่อการเกษียณ เพื่อช่วยให้ผู้ออมสามารถวางแผนการออมของตนเองได้อย่างมีประสิทธิภาพ ตลอดจนปรับปรุงหรือจัดทำกฎหมายเพื่อพัฒนาระบบการคุ้มครองสวัสดิการแรงงานให้ครอบคลุมการจ้างงานรูปแบบใหม่ ให้ผู้ที่อยู่ภายใต้การจ้างงานแบบชั่วคราวหรือการจ้างงานในระบบเศรษฐกิจแพลตฟอร์ม สามารถได้รับความคุ้มครองที่เทียบเท่าหรือใกล้เคียงกับลูกจ้างตามกฎหมาย

กลยุทธ์ย่อยที่ ๓.๓ ยกระดับความคุ้มครองทางสังคมเพื่อพัฒนาคุณภาพชีวิตของผู้สูงอายุ มุ่งสนับสนุนระบบสวัสดิการทางเลือกที่จัดโดย อปท. และภาคีการพัฒนาต่าง ๆ ควบคู่ไปกับการบูรณาการข้อมูลด้านสวัสดิการและเงินช่วยเหลือทั้งหมดของผู้สูงอายุ เพื่อป้องกันความซ้ำซ้อนและเอื้อต่อการให้ความช่วยเหลือผู้สูงอายุที่ยากจนแบบมุ่งเป้ามากยิ่งขึ้น พร้อมทั้งเพิ่มการเข้าถึงบริการดูแลระยะยาวสำหรับผู้สูงอายุที่มีภาวะพึ่งพิง โดยการเพิ่มศักยภาพของบริการดูแลระยะยาวด้านสาธารณสุขในระบบหลักประกันสุขภาพแห่งชาติ และสนับสนุนบทบาทของ อปท. สถานบริการเอกชน ผู้ดูแลอิสระ และสมาชิกในครอบครัวที่ผ่านการฝึกอบรมทักษะที่จำเป็น และได้รับการรับรองมาตรฐานแล้ว ตลอดจนส่งเสริมให้ผู้สูงอายุสามารถอยู่อาศัยในบ้านตนเอง ด้วยการสนับสนุนการปรับปรุงที่อยู่อาศัยให้เหมาะสม โดยเฉพาะในผู้สูงอายุที่ยากจน ควบคู่กับการสนับสนุนให้ผู้สูงอายุมีทางเลือกของที่อยู่อาศัยที่หลากหลาย ทั้งบ้านพักสำหรับผู้สูงอายุที่ต้องการการดูแลเป็นพิเศษ และที่อยู่อาศัยที่ออกแบบสำหรับผู้สูงอายุ อย่างเพียงพอต่อความต้องการ

#### **กลยุทธ์ที่ ๔ การพัฒนาระบบความคุ้มครองทางสังคมให้มีประสิทธิภาพ**

กลยุทธ์ย่อยที่ ๔.๑ บูรณาการระบบความคุ้มครองทางสังคม โดยเริ่มตั้งแต่การกำหนดเป้าประสงค์ของการจัดความคุ้มครองทางสังคมร่วมกัน การกำหนดโครงสร้างและบทบาทหน้าที่ของหน่วยงานที่เกี่ยวข้อง ทั้งส่วนกลาง ส่วนภูมิภาค และส่วนท้องถิ่นในการจัดความคุ้มครองทางสังคมให้ชัดเจน รวมถึงการเชื่อมโยงฐานข้อมูลให้ทุกหน่วยงานสามารถทำงานบนฐานข้อมูลเดียวกัน ทั้งนี้ เพื่อลดความทับซ้อนระหว่างโครงการ/มาตรการ เพิ่มความเพียงพอของสิทธิประโยชน์ และลดการตกหล่นของกลุ่มเปราะบาง ทั้งผู้พิการ คนไร้บ้าน ผู้ที่มีปัญหาซ้ำซ้อน และผู้ที่ประสบความเดือดร้อน

กลยุทธ์ย่อยที่ ๔.๒ ปรับปรุงรูปแบบการจัดความคุ้มครองทางสังคม ให้ทุกกลุ่มคนได้รับสวัสดิการที่เหมาะสมบนฐานของความยั่งยืนทางการคลัง โดยการประเมินผลทุกโครงการ/มาตรการอย่างรัดกุม เพื่อพัฒนาประสิทธิภาพและประสิทธิผลของโครงการ/มาตรการ พร้อมทั้งยกเลิกหรือลดทอนงบประมาณของโครงการ/มาตรการที่ไม่มีผลกระทบหรือมีผลกระทบต่ำ เพื่อให้การจัดสรรงบประมาณสอดคล้องกับเป้าหมายการพัฒนาประเทศอย่างแท้จริง ตลอดจนส่งเสริมการจัดความคุ้มครองทางสังคมแบบร่วมจ่าย โดยเฉพาะในกลุ่มที่มีศักยภาพสนับสนุนให้ อปท. มีส่วนร่วมในการจัดสวัสดิการให้แก่คนในพื้นที่ และจูงใจให้คนเข้าสู่ระบบภาษีมากขึ้น

กลยุทธ์ย่อยที่ ๔.๓ จัดทำระบบการเยียวยาช่วยเหลือในภาวะวิกฤต กำหนดระดับ แนวทาง และช่องทางการจัดสรรการเยียวยาช่วยเหลือ ทั้งในรูปแบบตัวเงินและไม่ใช้ตัวเงิน พร้อมทั้งจัดเตรียมฐานข้อมูลของกลุ่มเป้าหมาย แหล่งงบประมาณเบื้องต้น ตลอดจนบทบาทหน้าที่ของหน่วยงานที่เกี่ยวข้องทั้งส่วนกลาง ส่วนภูมิภาค และส่วนท้องถิ่น ให้พร้อมช่วยเหลือเยียวยาผู้ได้รับผลกระทบจากวิกฤตทางเศรษฐกิจ สังคม และภัยพิบัติต่าง ๆ อย่างทันทั่วถึงและมีประสิทธิภาพ

### **กลยุทธ์ที่ ๕ การบูรณาการฐานข้อมูลเพื่อลดความยากจนข้ามรุ่นและจัดความคุ้มครองทางสังคม**

กลยุทธ์ย่อยที่ ๕.๑ พัฒนาระบบฐานข้อมูลรายบุคคล ที่ครอบคลุมประชากรจากครัวเรือนที่มีแนวโน้มกลายเป็นครัวเรือนยากจนข้ามรุ่นทุกคน ให้เป็นปัจจุบัน และเชื่อมโยงข้อมูลที่สำคัญต่อการลดความยากจนข้ามรุ่น และการบูรณาการความคุ้มครองทางสังคม พร้อมทั้งวางรากฐานให้ข้อมูลชุดนี้เป็นข้อมูลตัวอย่างซ้ำในระยะยาวของประเทศที่มีการจัดเก็บข้อมูลอย่างต่อเนื่องเป็นประจำทุกปี

กลยุทธ์ย่อยที่ ๕.๒ ส่งเสริมการใช้ประโยชน์จากฐานข้อมูล ในการออกแบบนโยบาย/มาตรการ และการติดตามประเมินผล เพื่อช่วยเหลือกลุ่มคนยากจนข้ามรุ่นเป้าหมาย จัดสวัสดิการทางสังคม อย่างมีประสิทธิภาพ รวมถึงแบ่งปันข้อมูลระหว่างภาคส่วนต่าง ๆ ทั้งภาครัฐ ภาคเอกชน ภาคประชาสังคม และภาควิชาการ เพื่อใช้ประโยชน์ในส่วนที่เกี่ยวข้อง

## **หมุดหมายที่ ๑๐ ไทยมีเศรษฐกิจหมุนเวียนและสังคมคาร์บอนต่ำ**

### **๑. สถานการณ์การพัฒนาที่ผ่านมา**

การสร้างการขยายตัวทางเศรษฐกิจตลอดช่วงที่ผ่านมาพึ่งพิงการใช้วัตถุดิบและสินค้าชั้นกลางในเกณฑ์สูง ในขณะที่ประสิทธิภาพการใช้ทรัพยากรในการผลิตสินค้าและบริการยังอยู่ในระดับต่ำ โดยข้อมูลปี ๒๕๖๒ สัดส่วนค่าใช้จ่ายชั้นกลางต่อมูลค่าผลผลิตรวม ที่ร้อยละ ๖๑.๘๕ สูงกว่าสัดส่วนของประเทศญี่ปุ่นและสาธารณรัฐเกาหลีที่มีค่าร้อยละ ๔๖.๓๘ (ปี ๒๕๕๙) และ ๕๘.๖๕ (ปี ๒๕๖๑) ตามลำดับ รวมถึงข้อมูลรายงานของคณะกรรมการเศรษฐกิจและสังคมของเอเชียและแปซิฟิกแห่งสหประชาชาติชี้ให้เห็นว่าปริมาณการใช้วัสดุภายในประเทศของประเทศไทยในปี ๒๕๕๙ (ค.ศ.๒๐๑๖) อยู่ที่ ๒.๐๖ กิโลกรัมต่อเหรียญสหรัฐ มีค่าสูงกว่าค่าเฉลี่ยของกลุ่มประเทศในเอเชียแปซิฟิกและค่าเฉลี่ยของกลุ่มองค์การเพื่อความร่วมมือและการพัฒนาทางเศรษฐกิจแสดงให้เห็นว่าประสิทธิภาพของการใช้ทรัพยากรพื้นฐาน (ชีวมวล โลหะ อโลหะ และพลังงานฟอสซิล) ต่อการพัฒนาเศรษฐกิจของไทยยังต่ำ มีการใช้อย่างสิ้นเปลือง และสร้างมูลค่าเพิ่มได้น้อยกว่าที่ควร

การใช้ทรัพยากรธรรมชาติที่เกินขีดความสามารถของระบบนิเวศ ท่ามกลางข้อจำกัดด้านการบริหารจัดการ ทำให้ทรัพยากรธรรมชาติเสื่อมโทรม ในขณะที่ปัญหาสิ่งแวดล้อมมีความรุนแรงมากขึ้น การขยายตัวของกิจกรรมทางเศรษฐกิจที่ยังพึ่งพิงการใช้วัตถุดิบและสินค้าชั้นกลาง และประสิทธิภาพการใช้ทรัพยากรที่ยังอยู่ในระดับต่ำ ทำให้ความต้องการทรัพยากรธรรมชาติเพิ่มสูงขึ้นเกินกว่าความสามารถในการรองรับของระบบนิเวศ ส่งผลให้ทรัพยากรธรรมชาติเสื่อมโทรม ในขณะที่ปัญหาของเสียและมลพิษมีความรุนแรงมากขึ้น ในด้านทรัพยากร ทรัพยากรดินเสื่อมโทรม ความหลากหลายทางชีวภาพถูกคุกคาม ระบบนิเวศชายฝั่งถูกทำลาย ทรัพยากรน้ำไม่สามารถจัดสรรได้เพียงพอต่อความต้องการ ในขณะที่พื้นที่ป่าไม้เพิ่มขึ้นเล็กน้อย แต่ยังต่ำกว่าค่าเป้าหมาย

ณ สิ้นแผนพัฒนาฯ ฉบับที่ ๑๒ ที่กำหนดไว้ร้อยละ ๔๐ ในด้านปัญหาของเสียและมลพิษ ๑) **ขยะ** ปริมาณขยะเพิ่มขึ้นต่อเนื่องเฉลี่ยร้อยละ ๒ ต่อปีในช่วง ๑๐ ปีที่ผ่านมา (ปี ๒๕๕๓-๒๕๖๒) โดยขยะชุมชนประมาณร้อยละ ๒๒ หรือ ๖.๔ ล้านตัน ในปี ๒๕๖๒ ยังไม่ได้รับการจัดการที่เหมาะสมและกลายเป็นปัญหาสำคัญที่ส่งผลกระทบต่อคุณภาพน้ำและสิ่งมีชีวิตในน้ำ ขยะในทะเลซึ่งส่วนใหญ่เป็นขยะพลาสติกเพิ่มขึ้นปีละ ๒๑,๗๐๐-๓๒,๖๐๐ ตัน ส่งผลกระทบต่อระบบนิเวศทางทะเลและชายฝั่ง ของเสียอันตรายจากชุมชนและภาคอุตสาหกรรม ในปี ๒๕๖๒ มีจำนวน ๒.๐๔๑ ล้านตัน และมีแนวโน้มเพิ่มขึ้นโดยเฉพาะซากผลิตภัณฑ์เครื่องใช้ไฟฟ้าและอิเล็กทรอนิกส์ที่ยังไม่มีการบริหารจัดการที่ถูกวิธีหรือครบวงจร ๒) **มลพิษทางอากาศ** ปัญหาฝุ่นละอองขนาดเล็กไม่เกิน ๒.๕ ไมครอน มีปริมาณเกินค่ามาตรฐานเป็นประจำทุกปี โดยเฉพาะในพื้นที่เขตอุตสาหกรรม และเมืองใหญ่ที่มีประชากรและการจราจรหนาแน่น ๓) **มลพิษทางน้ำ** ในปี ๒๕๖๓ ยังมีปริมาณน้ำเสียชุมชนที่ไม่ได้รับการบำบัดอย่างถูกต้อง ๑.๗ ล้านลูกบาศก์เมตรต่อวัน คิดเป็นสัดส่วนร้อยละ ๑๘ ของปริมาณน้ำเสียชุมชนที่เกิดขึ้นทั้งหมด และปัญหาการปนเปื้อนของไมโครพลาสติก ซึ่งข้อมูลจากการวิจัยพบว่า ร้อยละ ๙๐ ของกึ่ง หอย และปะการัง ที่ได้รับการสำรวจมีการปนเปื้อนของไมโครพลาสติกสะสมอยู่ในเนื้อเยื่อ

**การปล่อยก๊าซเรือนกระจกยังมีแนวโน้มเพิ่มขึ้นต่อเนื่อง** ท่ามกลางการแสดงเจตจำนงการปล่อยก๊าซเรือนกระจกเป็นศูนย์ภายในปี ๒๕๕๓ ของ ๑๗๓ ประเทศทั่วโลก (ข้อมูล ณ ธันวาคม ๒๕๖๓) โดยข้อมูลรายงานความก้าวหน้ารายสองปี ฉบับที่ ๓ ปี ๒๕๕๙ แสดงให้เห็นว่าประเทศไทยมีปริมาณการปล่อยก๊าซเรือนกระจกจากกิจกรรมต่าง ๆ ทั้งหมด ๓๕๔.๓๖ ล้านตันคาร์บอนไดออกไซด์เทียบเท่า เพิ่มขึ้นจากปี ๒๕๕๖ ที่ปล่อยก๊าซเรือนกระจก จำนวน ๓๔๒.๑๑ ล้านตันคาร์บอนไดออกไซด์เทียบเท่า โดยภาคพลังงานและขนส่งปล่อยก๊าซเรือนกระจกมากที่สุด ๒๕๓.๘๙ ล้านตันคาร์บอนไดออกไซด์เทียบเท่า (ร้อยละ ๗๑.๖๕) ภาคเกษตร ๕๒.๑๖ ล้านตันคาร์บอนไดออกไซด์เทียบเท่า ภาคอุตสาหกรรมการผลิต ๓๑.๕๓ ล้านตันคาร์บอนไดออกไซด์เทียบเท่า และภาคของเสีย ๑๖.๗๗ ล้านตันคาร์บอนไดออกไซด์เทียบเท่า เมื่อรวมภาคป่าไม้และการใช้ประโยชน์ที่ดิน ซึ่งมีปริมาณการดูดกลับก๊าซเรือนกระจก ๙๑.๑๓ ล้านตันคาร์บอนไดออกไซด์เทียบเท่า พบว่ามีปริมาณการปล่อยก๊าซเรือนกระจกสุทธิทั้งหมด ๒๖๓.๒๒ ล้านตันคาร์บอนไดออกไซด์เทียบเท่า

**ความท้าทายในการขับเคลื่อนหมุดหมาย** การลดลงของความอุดมสมบูรณ์ของทรัพยากรธรรมชาติ ปัญหาสิ่งแวดล้อมและมลพิษที่ทวีความรุนแรงมากขึ้น และแนวโน้มการเพิ่มขึ้นของการปล่อยก๊าซเรือนกระจกอย่างต่อเนื่อง เป็นปัญหาท้าทายที่สำคัญต่อการบรรลุเป้าหมายการพัฒนาที่ยั่งยืนที่สังคมไทยและประชาคมโลกตระหนักและให้ความสำคัญมากขึ้น รวมทั้งเป็นปัจจัยกำหนดความสำเร็จที่สำคัญต่อการบรรลุวิสัยทัศน์ มั่นคง มั่งคั่ง ยั่งยืน ของการพัฒนาภายใต้ยุทธศาสตร์ชาติ สอดคล้องกับการดำเนินงานของรัฐบาล ที่ได้ให้ความสำคัญกับการขับเคลื่อนโมเดลการพัฒนาเศรษฐกิจชีวภาพ เศรษฐกิจหมุนเวียน เศรษฐกิจสีเขียว เพื่อเป้าหมายการพัฒนาที่ยั่งยืน การขับเคลื่อนการแก้ไขปัญหาหมุดหมายด้านฝุ่นละออง การขับเคลื่อนแผนที่นำทางการจัดการขยะพลาสติก (พ.ศ. ๒๕๖๑ - ๒๕๗๓) และแผนปฏิบัติการด้านการจัดการขยะพลาสติก ระยะที่ ๑ (พ.ศ. ๒๕๖๑ - ๒๕๖๕) รวมทั้งได้ระบุเป้าหมายการลดการปล่อยก๊าซเรือนกระจกในการมีส่วนร่วมลดก๊าซเรือนกระจกที่ประเทศกำหนดตามความตกลงปารีส ขั้นต่ำที่ร้อยละ ๒๐ - ๒๕ จากปริมาณก๊าซเรือนกระจกปกติที่คาดว่าจะเกิดขึ้นในปี ๒๕๗๓ (ค.ศ. ๒๐๓๐) นอกจากนั้น ประเทศไทยกำลังอยู่ในระหว่างการจัดทำยุทธศาสตร์ระยะยาวในการพัฒนาแบบปล่อยก๊าซเรือนกระจกต่ำของประเทศไทยในการมุ่งสู่การปล่อยก๊าซเรือนกระจกสุทธิเป็นศูนย์ โดยคณาจารย์ประเทศไทย

จะปล่อยก๊าซเรือนกระจกสูงสุด ในช่วงปี พ.ศ. ๒๕๓๓ – ๒๕๘๓ (ค.ศ. ๒๐๓๐ – ๒๐๔๐) อย่างไรก็ตาม การพัฒนา เศรษฐกิจชีวภาพ เศรษฐกิจหมุนเวียน เศรษฐกิจสีเขียว ยังต้องการการขับเคลื่อนโดยการบูรณาการจาก ทุกภาคส่วนและในทุกระดับของแผนที่เกี่ยวข้อง ในขณะที่การลดการปล่อยก๊าซเรือนกระจกในระดับที่สูงขึ้น และสอดคล้องกับกระแสโลก ยังเป็นเรื่องที่มีความท้าทาย รวมทั้งต้องการแนวทางและการขับเคลื่อน อย่างเป็นรูปธรรมและมีความสอดคล้องกับเป้าหมายการพัฒนาในด้านอื่น ๆ

## ๒. เป้าหมายการพัฒนา

### ๒.๑ ความเชื่อมโยงของหมุดหมายกับเป้าหมายหลักของแผนพัฒนาฯ ฉบับที่ ๑๓ และยุทธศาสตร์ชาติ

หมุดหมายที่ ๑๐ มีความสอดคล้องกับเป้าหมายหลักของแผนพัฒนาเศรษฐกิจและสังคมแห่งชาติ ฉบับที่ ๑๓ จำนวน ๔ เป้าหมาย ได้แก่ เป้าหมายที่ ๑) การปรับโครงสร้างภาคการผลิตและบริการสู่เศรษฐกิจฐานนวัตกรรม ที่มุ่งยกระดับขีดความสามารถในการแข่งขันให้สูงขึ้น ด้วยการใช้องค์ความรู้ ความคิดสร้างสรรค์ และนวัตกรรม เป้าหมายที่ ๓) การมุ่งสู่สังคมแห่งโอกาสและความเป็นธรรม เพื่อการสร้างโอกาสและการกระจายรายได้สู่ชุมชน เป้าหมายที่ ๔) การเปลี่ยนผ่านการผลิตและบริโภคไปสู่ความยั่งยืน โดยเน้นการใช้ทรัพยากรธรรมชาติในการผลิตและบริโภคอย่างมีประสิทธิภาพและสอดคล้องกับขีดความสามารถในการรองรับของระบบนิเวศ และเป้าหมายที่ ๕) การเสริมสร้างความสามารถของประเทศในการรับมือกับการเปลี่ยนแปลงและความเสี่ยงภายใต้บริบทโลกใหม่ โดยเฉพาะประเด็นการเปลี่ยนแปลงสภาพภูมิอากาศ

นอกจากนี้ หมุดหมายที่ ๑๐ ไทยมีเศรษฐกิจหมุนเวียนและสังคมคาร์บอนต่ำมีความเชื่อมโยงกับยุทธศาสตร์ชาติ (พ.ศ. ๒๕๖๑ – ๒๕๘๐) โดยสอดคล้องกับเป้าหมายของยุทธศาสตร์ชาติ ๓ ด้าน ได้แก่ ยุทธศาสตร์ชาติด้านความมั่นคง ในด้านการรักษาความมั่นคงและผลประโยชน์ทางทรัพยากรธรรมชาติและสิ่งแวดล้อมทั้งทางบกและทางทะเล เพื่อให้มีความอุดมสมบูรณ์ และให้ผลประโยชน์ได้อย่างยั่งยืน ยุทธศาสตร์ชาติ ด้านการสร้างขีดความสามารถในการแข่งขัน ในการอุตสาหกรรมและบริการแห่งอนาคต ขับเคลื่อนประเทศไทย ด้วยนวัตกรรมและเทคโนโลยีแห่งอนาคต สร้างระบบนิเวศอุตสาหกรรมและบริการที่เหมาะสม และสนับสนุน การพัฒนาอุตสาหกรรมและบริการอย่างยั่งยืน และยุทธศาสตร์ชาติด้านการสร้างความเติบโตบนคุณภาพชีวิตที่เป็นมิตรกับสิ่งแวดล้อม ลดการปล่อยก๊าซเรือนกระจกและสร้างสังคมคาร์บอนต่ำ สนับสนุนการลงทุนในโครงสร้างพื้นฐานที่เป็นมิตรกับสิ่งแวดล้อม พัฒนา และใช้นวัตกรรมและเทคโนโลยีเพื่อลดมลพิษและผลกระทบสิ่งแวดล้อม

### ๒.๒ เป้าหมาย ตัวชี้วัด และค่าเป้าหมายของการพัฒนาระดับหมุดหมาย

#### เป้าหมายที่ ๑ การเพิ่มมูลค่าจากเศรษฐกิจหมุนเวียน และการใช้ทรัพยากรอย่างมีประสิทธิภาพ

- ตัวชี้วัดที่ ๑.๑ มูลค่าผลิตภัณฑ์มวลรวมในประเทศจากเศรษฐกิจหมุนเวียนเพิ่มขึ้น สามารถสนับสนุน การขยายตัวทางเศรษฐกิจได้ไม่น้อยกว่าร้อยละ ๑ ในปี ๒๕๗๐
- ตัวชี้วัดที่ ๑.๒ การบริโภควัสดุในประเทศมีปริมาณลดลงไม่น้อยกว่าร้อยละ ๒๕ ในปี ๒๕๗๐
- ตัวชี้วัดที่ ๑.๓ ดัชนีการหมุนเวียนวัสดุสำหรับผลิตภัณฑ์เป้าหมาย (พลาสติก, วัสดุก่อสร้าง, เกษตร-อาหาร) เพิ่มขึ้นไม่น้อยกว่าร้อยละ ๑๐ ในปี ๒๕๗๐

**เป้าหมายที่ ๒** การอนุรักษ์ ป่าไม้ และใช้ประโยชน์จากทรัพยากรธรรมชาติอย่างยั่งยืน

**ตัวชี้วัดที่ ๒.๑** คะแนนดัชนีสมรรถนะด้านสิ่งแวดล้อมดีขึ้น ติดอันดับ ๑ ใน ๓ ของประเทศในภูมิภาคเอเชียตะวันออกเฉียงใต้ โดยมีคะแนนไม่น้อยกว่า ๕๕ คะแนน ในปี ๒๕๗๐

**ตัวชี้วัดที่ ๒.๒** พื้นที่ป่าไม้เพิ่มขึ้น โดยเป็นป่าไม้ธรรมชาติ ร้อยละ ๓๓ และพื้นที่ป่าเศรษฐกิจ เพื่อการใช้ประโยชน์ ร้อยละ ๑๒ ของพื้นที่ประเทศ ภายในปี ๒๕๗๐

**เป้าหมายที่ ๓** การสร้างสังคมคาร์บอนต่ำและยั่งยืน

**ตัวชี้วัดที่ ๓.๑** สัดส่วนของการใช้พลังงานทดแทนต่อปริมาณการใช้พลังงานขั้นสุดท้ายเพิ่มขึ้น มีสัดส่วนไม่น้อยกว่า ร้อยละ ๒๔ ภายในปี ๒๕๗๐

**ตัวชี้วัดที่ ๓.๒** การนำขยะกลับมาใช้ประโยชน์ใหม่เพิ่มขึ้น โดยมีอัตราการนำขยะกลับมาใช้ใหม่ของประเทศ ไม่ต่ำกว่าร้อยละ ๔๐ ของปริมาณขยะที่นำกลับมาใช้ใหม่ได้ ภายในปี ๒๕๗๐

**ตัวชี้วัดที่ ๓.๓** ปริมาณขยะต่อหัวในปี ๒๕๗๐ ลดลงจากปี ๒๕๖๐ ร้อยละ ๑๐

๓. แผนที่กลยุทธ์

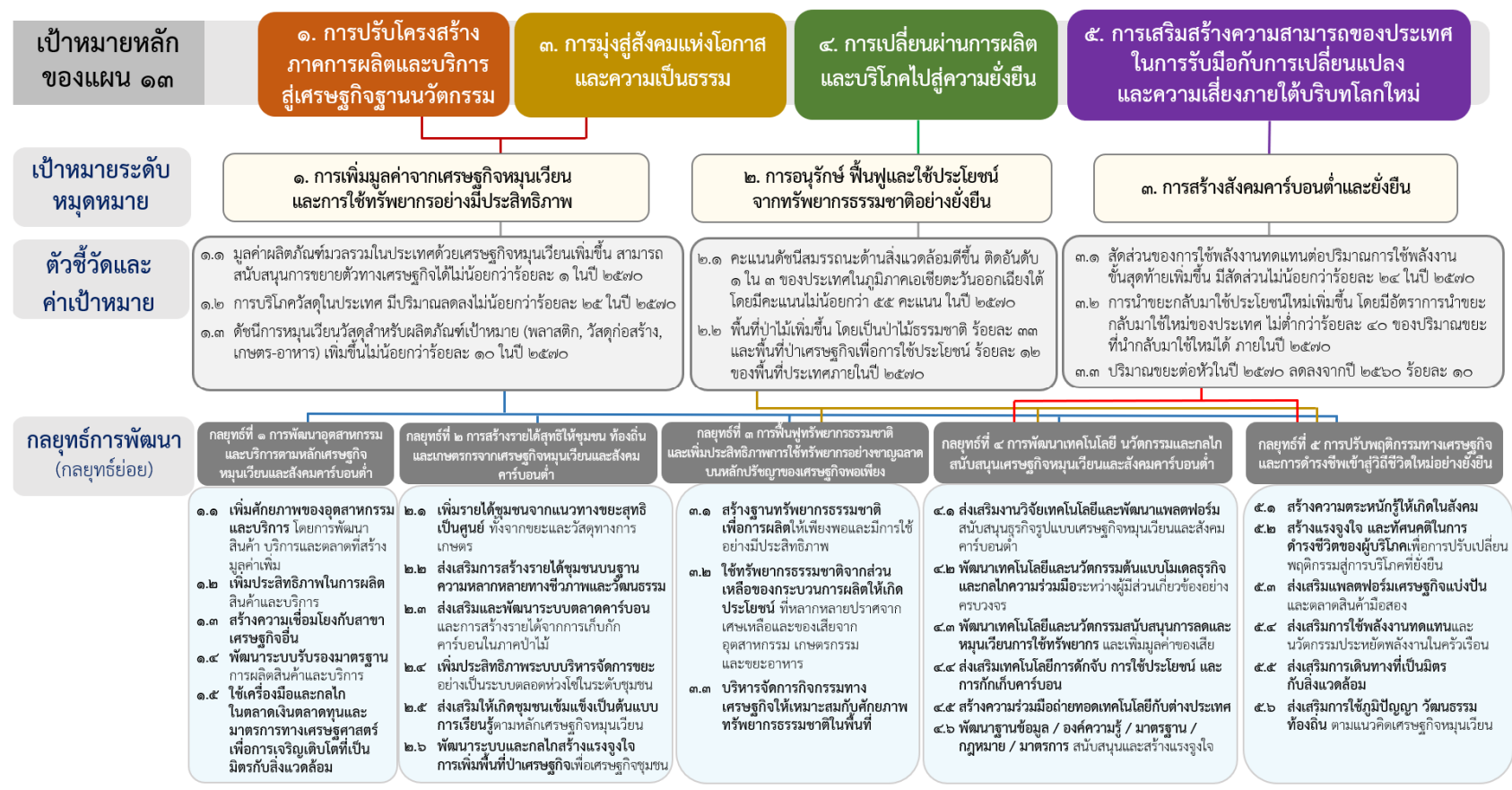

#### ๔. กลยุทธ์การพัฒนา

##### กลยุทธ์ที่ ๑ การพัฒนาอุตสาหกรรมและบริการตามหลักเศรษฐกิจหมุนเวียนและสังคมคาร์บอนต่ำ

กลยุทธ์ย่อยที่ ๑.๑ เพิ่มศักยภาพของอุตสาหกรรมและบริการ โดยการพัฒนาสินค้า บริการ และตลาดที่สร้างมูลค่าเพิ่ม พัฒนาเครื่องมือและกลไก รวมถึงสนับสนุนการวิจัย การใช้องค์ความรู้เพื่อต่อยอดการใช้วัสดุหมุนเวียนให้มีประสิทธิภาพ เพื่อยกระดับผลผลิตภาพการผลิตสู่การเพิ่มมูลค่าเศรษฐกิจหมุนเวียน

กลยุทธ์ย่อยที่ ๑.๒ เพิ่มประสิทธิภาพในการผลิตสินค้าและบริการตามแนวทางทางเศรษฐกิจหมุนเวียนและสังคมคาร์บอนต่ำ นำหลักการขยายความรับผิดชอบของผู้ผลิตมาใช้ ผลักดันให้ภาคเอกชนมีการลงทุนเพื่อปรับปรุงกระบวนการผลิตและการบริการให้มีประสิทธิภาพ โดยเฉพาะการส่งเสริมให้เกิดการใช้ที่น้อยลง ใช้ซ้ำ นำกลับมาใช้ใหม่ และส่งเสริมให้นำหลักการลดของเสียให้เหลือน้อยที่สุดมาใช้ในขั้นตอนการผลิตและบริการ การใช้พลังงานสีเขียว ส่งเสริมให้เกิดความเชื่อมโยงกลไกสนับสนุนและสร้างแรงจูงใจในการปรับเปลี่ยนรูปแบบการผลิตไปสู่การลดปริมาณการปล่อยคาร์บอน

กลยุทธ์ย่อยที่ ๑.๓ สร้างความเชื่อมโยงกับสาขาเศรษฐกิจอื่น ได้แก่ ภาคเกษตรกรรม ภาคอุตสาหกรรม และภาคการท่องเที่ยว โดยสร้างระบบการผลิตที่เชื่อมโยงกัน ตั้งแต่ภาคการผลิตต้นน้ำจนถึงภาคการผลิตและการบริโภคที่เป็นปลายน้ำตามหลักเศรษฐกิจหมุนเวียน

กลยุทธ์ย่อยที่ ๑.๔ พัฒนาระบบรับรองมาตรฐานการผลิตสินค้าและบริการ จัดทำมาตรฐานกระบวนการผลิตสินค้าและบริการ ระบบรับรองมาตรฐานสินค้าและบริการ และแนวทางการปฏิบัติตามหลักเศรษฐกิจหมุนเวียน

กลยุทธ์ย่อยที่ ๑.๕ การใช้เครื่องมือและกลไกในตลาดเงินตลาดทุนและมาตรการทางเศรษฐศาสตร์เพื่อการเจริญเติบโตที่เป็นมิตรต่อสิ่งแวดล้อม สร้างกลไกความร่วมมือระหว่างรัฐและเอกชน ส่งเสริมมาตรการทางการเงินและการลงทุนสีเขียว ส่งเสริมและสนับสนุนมาตรฐานการรายงานแห่งความยั่งยืน มาตรฐานทางบัญชีความยั่งยืน รวมทั้งส่งเสริมการลงทุนในกิจกรรมทางเศรษฐกิจที่เป็นมิตรต่อสิ่งแวดล้อม

##### กลยุทธ์ที่ ๒ การสร้างรายได้สุทธิให้ชุมชน ท้องถิ่น และเกษตรกร จากเศรษฐกิจหมุนเวียนและสังคมคาร์บอนต่ำ

กลยุทธ์ย่อยที่ ๒.๑ เพิ่มรายได้ชุมชนจากแนวทางขยะสุทธิเป็นศูนย์ ทั้งจากขยะและวัสดุทางการเกษตร ส่งเสริมให้ชุมชนนำขยะและวัสดุเหลือใช้ทางการเกษตรในชุมชนมาพัฒนาเป็นผลิตภัณฑ์ชนิดใหม่ ๆ ที่มีมูลค่า เพิ่มรายได้และลดรายจ่ายให้กับชุมชน สร้างความร่วมมือระหว่างชุมชนกับผู้ประกอบการในพื้นที่ในการนำของเหลือในกระบวนการผลิตมาพัฒนาใช้ประโยชน์ในชุมชน

กลยุทธ์ย่อยที่ ๒.๒ ส่งเสริมการสร้างรายได้ชุมชนบนฐานความหลากหลายทางชีวภาพและวัฒนธรรม ส่งเสริมแนวคิดการสร้างรายได้จากการอนุรักษ์ทรัพยากรธรรมชาติและวัฒนธรรม พัฒนาขีดความสามารถคนในท้องถิ่นให้มีองค์ความรู้ด้านการท่องเที่ยวเชิงนิเวศ สืบทอดอัตลักษณ์และวัฒนธรรมท้องถิ่น พัฒนาระบบการจัดการสิ่งแวดล้อมในแหล่งท่องเที่ยว

กลยุทธ์ย่อยที่ ๒.๓ ส่งเสริมและพัฒนาระบบตลาดคาร์บอนและการสร้างรายได้จากการเก็บกักคาร์บอนในภาคป่าไม้ วิจัยและพัฒนาองค์ความรู้ จัดทำฐานข้อมูลสำหรับการซื้อขายคาร์บอน ได้แก่ ข้อมูลการตรวจวัดปริมาณคาร์บอนในการผลิตสินค้าและบริการ การประเมินขีดความสามารถในการกักเก็บคาร์บอน

ของภาคป่าไม้ และกิจกรรมการกักเก็บคาร์บอนอื่น ๆ พัฒนาระบบการรับรองปริมาณการปล่อย และกักเก็บคาร์บอนให้สอดคล้องกับมาตรฐานสากล และส่งเสริมอำนวยความสะดวกในการเข้าซื้อขาย ในตลาดคาร์บอนของผู้ปล่อยและผู้กักเก็บคาร์บอน

*กลยุทธ์ย่อยที่ ๒.๔* เพิ่มประสิทธิภาพระบบบริหารจัดการขยะอย่างเป็นระบบตลอดห่วงโซ่ ในระดับชุมชน สนับสนุนการลดและคัดแยกขยะอย่างเป็นระบบในชุมชน ส่งเสริมให้เกิดกลไกการคัดแยกขยะ ก่อนทิ้งเพื่อนำกลับมาใช้ใหม่ โดยให้ความสำคัญกับการนำมาเป็นวัสดุในการผลิตในชุมชนและเป็นวัตถุดิบ ให้โรงงาน ส่งเสริมการแปรรูปขยะมูลฝอยและวัตถุดิบที่เหลือจากกระบวนการผลิตเป็นพลังงาน สร้างชุมชนต้นแบบที่มีความสามารถในการคัดแยกขยะและนำไปแปรรูปเป็นผลิตภัณฑ์สร้างรายได้ โดยใช้นวัตกรรม และเทคโนโลยีที่เหมาะสมกับพื้นที่

*กลยุทธ์ย่อยที่ ๒.๕* ส่งเสริมให้เกิดชุมชนแห่งการเรียนรู้ตามหลักเศรษฐกิจหมุนเวียน สนับสนุน การสร้างชุมชนต้นแบบเศรษฐกิจหมุนเวียนที่ตอบรับกับวิถีชีวิตและภูมิปัญญาท้องถิ่น เพื่อส่งเสริมให้เกิด การถ่ายทอดองค์ความรู้ไปสู่ชุมชนต่าง ๆ ให้ถอดบทเรียนจากชุมชนต้นแบบ รวมทั้งยังเป็นการยกระดับคุณภาพชีวิต และสร้างเครือข่ายชุมชนเพื่อขยายผลต่อไปอย่างยั่งยืน

*กลยุทธ์ย่อยที่ ๒.๖* พัฒนาระบบและกลไกสร้างแรงจูงใจการเพิ่มพื้นที่ป่าเศรษฐกิจเพื่อเศรษฐกิจชุมชน สร้างกลไกจูงใจให้มีการปลูกป่าในพื้นที่ที่ถูกทำลายหรือพื้นที่ว่าง ดำเนินโครงการธนาคารต้นไม้ พัฒนาระบบ ตรวจสอบย้อนกลับการผลิต การแปรรูปและการค้าตลอดห่วงโซ่การผลิตของอุตสาหกรรมไม้ สนับสนุน การศึกษาวิจัย พัฒนาคูณภาพสายพันธุ์ พัฒนานวัตกรรมเพื่อสร้างมูลค่าเพิ่มจากไม้ และสร้างมาตรการจูงใจ ในการปลูกไม้มีค่าทางเศรษฐกิจ

**กลยุทธ์ที่ ๓ การฟื้นฟูทรัพยากรธรรมชาติและเพิ่มประสิทธิภาพการใช้ทรัพยากรอย่างชาญฉลาด บนหลักปรัชญาของเศรษฐกิจพอเพียง**

*กลยุทธ์ย่อยที่ ๓.๑* สร้างฐานทรัพยากรธรรมชาติเพื่อการผลิตให้เพียงพอและมีการใช้อย่าง มีประสิทธิภาพ มีการใช้ประโยชน์ทรัพยากรธรรมชาติโดยคำนึงถึงขีดจำกัดและขีดความสามารถในการฟื้นตัว สร้าง สมดุลระหว่างการอนุรักษ์และการใช้ประโยชน์อย่างยั่งยืน แบ่งปันผลประโยชน์อย่างเท่าเทียมและเป็นธรรม ดำเนินการประเมินมูลค่าของทรัพยากรธรรมชาติเพื่อใช้ในการบริหารจัดการทรัพยากรธรรมชาติที่มีประสิทธิภาพ เพิ่มขึ้น

*กลยุทธ์ย่อยที่ ๓.๒* ใช้ทรัพยากรธรรมชาติจากส่วนเหลือของกระบวนการผลิตให้เกิดประโยชน์ที่ หลากหลายปราศจากเศษเหลือและของเสียจากอุตสาหกรรม เกษตรกรรม และขยะอาหาร เพื่อให้เกิดความคุ้มค่า ดำเนินการศึกษาวิเคราะห์การไหลของวัสดุ เพื่อบริหารจัดการของเหลือจากการผลิตและการบริโภคอย่าง มีประสิทธิภาพ พัฒนาระบบกลไกหมุนเวียนใช้ประโยชน์เศษเหลือในภาคอุตสาหกรรม เศษวัสดุการเกษตร ลดการสูญเสียที่เกิดขึ้นในขั้นตอนก่อนถึงผู้บริโภคและขยะอาหาร รวมถึงการพัฒนาแพลตฟอร์มเพื่อเชื่อมโยง ผู้ประกอบการเศรษฐกิจหมุนเวียนให้สามารถเข้าถึงองค์ความรู้และนวัตกรรม ตลอดจนปรับปรุงกฎระเบียบ ให้สนับสนุนการนำของเสียจากอุตสาหกรรมที่ยังมีประโยชน์ให้สามารถนำกลับมาใช้ได้

*กลยุทธ์ย่อยที่ ๓.๓* บริหารจัดการกิจกรรมทางเศรษฐกิจให้เหมาะสมกับศักยภาพทรัพยากรธรรมชาติใน พื้นที่ บริหารจัดการทรัพยากรอย่างมีประสิทธิภาพและยั่งยืน แก้ปัญหาความขัดแย้งด้านทรัพยากรธรรมชาติและ



สิ่งแวดล้อม กำหนดการใช้ประโยชน์พื้นที่อย่างเหมาะสมกับศักยภาพทรัพยากรธรรมชาติ พัฒนาและยกระดับมาตรฐานการบริหารจัดการพื้นที่ พัฒนาระบบการจัดการสิ่งแวดล้อมในพื้นที่ สร้างสมดุลระหว่างการอนุรักษ์กับการใช้ประโยชน์อย่างยั่งยืน

#### **กลยุทธ์ที่ ๔ การพัฒนาเทคโนโลยี นวัตกรรมและกลไกสนับสนุนเศรษฐกิจหมุนเวียนและสังคมคาร์บอนต่ำ**

กลยุทธ์ย่อยที่ ๔.๑ ส่งเสริมงานวิจัยเทคโนโลยีและพัฒนาแพลตฟอร์มสนับสนุนธุรกิจรูปแบบเศรษฐกิจหมุนเวียนและสังคมคาร์บอนต่ำ นำเทคโนโลยีนวัตกรรมที่ทันสมัย ความคิดสร้างสรรค์ ภูมิปัญญา และนวัตกรรมท้องถิ่นมาประยุกต์ใช้เพื่อเพิ่มประสิทธิภาพการใช้ทรัพยากรและลดของเสียจากระบบการผลิต ส่งเสริมการพัฒนาแพลตฟอร์มบริหารจัดการข้อมูลและแพลตฟอร์มเสริมสร้างความสามารถในการเปลี่ยนผ่านไปสู่เศรษฐกิจหมุนเวียนและสังคมคาร์บอนต่ำ การบูรณาการเครือข่ายความร่วมมือพัฒนาเทคโนโลยีการออกแบบเชิงนิเวศ การจัดการของเสีย การพัฒนาธุรกิจ และการแลกเปลี่ยนวัสดุเหลือใช้ระหว่างธุรกิจและอุตสาหกรรม

กลยุทธ์ย่อยที่ ๔.๒ พัฒนาเทคโนโลยีและนวัตกรรมต้นแบบโมเดลธุรกิจ และกลไกความร่วมมือระหว่างผู้มีส่วนเกี่ยวข้องอย่างครบวงจร นำหลักการให้เอกชนร่วมลงทุนในกิจการของรัฐมาใช้ประกอบธุรกิจ ส่งเสริมให้ผู้ประกอบการปรับรูปแบบธุรกิจตามหลักเศรษฐกิจหมุนเวียน สร้างธุรกิจใหม่ที่มีการออกแบบสินค้าและบริการที่มีอายุการใช้งานยาวนาน เลือกใช้วัสดุที่สามารถใช้รีไซเคิลได้ ธุรกิจบริการในรูปแบบเช่าหรือจ่ายเมื่อใช้งาน แทนการซื้อขาย ใช้และแบ่งปันทรัพยากรร่วมกัน

กลยุทธ์ย่อยที่ ๔.๓ พัฒนาเทคโนโลยีและนวัตกรรมสนับสนุนการลดและหมุนเวียนการใช้ทรัพยากรและเพิ่มมูลค่าของเสีย ส่งเสริมการนำเทคโนโลยีและนวัตกรรมเกี่ยวกับบรรจุภัณฑ์ที่ใช้วัสดุชนิดเดียว การใช้วัสดุรอบสอง การอัพไซเคิล มาใช้ในการผลิตและใช้ประโยชน์ได้มากกว่าเดิม

กลยุทธ์ย่อยที่ ๔.๔ ส่งเสริมเทคโนโลยีการดักจับ การใช้ประโยชน์ และการกักเก็บคาร์บอน ดักจับก๊าซคาร์บอนไดออกไซด์ในภาคพลังงานและภาคอุตสาหกรรม สนับสนุนเงินลงทุนด้านการวิจัยและการพัฒนา เพิ่มมาตรการจูงใจทั้งด้านการเงินและการคลังเพื่อดึงดูดการลงทุนจากภาคเอกชน พัฒนาโครงสร้างพื้นฐานเพื่อการขนส่งกักเก็บคาร์บอน

กลยุทธ์ย่อยที่ ๔.๕ สร้างความร่วมมือถ่ายทอดเทคโนโลยีกับต่างประเทศ พัฒนาเครือข่ายเพื่อสร้างความร่วมมือระหว่างประเทศ ส่งเสริมการแบ่งปัน แลกเปลี่ยนและพัฒนาองค์ความรู้ด้านนโยบายด้านวิทยาศาสตร์ เทคโนโลยี นวัตกรรม ด้านการวิจัย และด้านการนำไปประยุกต์ใช้

กลยุทธ์ย่อยที่ ๔.๖ พัฒนาระบบข้อมูล/องค์ความรู้/มาตรฐาน/กฎหมาย/มาตรการ สนับสนุนและสร้างแรงจูงใจ ปรับปรุงกฎหมายให้เอื้อต่อการขับเคลื่อนเศรษฐกิจหมุนเวียนและลดการปล่อยก๊าซเรือนกระจกในทุกภาคส่วน ใช้มาตรการทางการเงินและการคลัง เพื่อสนับสนุนกระบวนการผลิตให้ได้มาตรฐาน ลดมลพิษ และใช้ทรัพยากรให้เกิดประสิทธิภาพ พัฒนาระบบฐานข้อมูล องค์ความรู้และแนวปฏิบัติ ด้านเศรษฐกิจหมุนเวียนและสังคมคาร์บอนต่ำที่สอดคล้องกับมาตรฐานสากล เสริมสร้างศักยภาพบุคลากรและหน่วยงานส่วนกลาง ท้องถิ่นและชุมชนในการใช้ทรัพยากรอย่างมีประสิทธิภาพ ลดการก่อกมลพิษ และส่งเสริมการถ่ายทอดเทคโนโลยี นวัตกรรมที่ปล่อยคาร์บอนต่ำและเป็นมิตรต่อสิ่งแวดล้อม

## กลยุทธ์ที่ ๕ การปรับพฤติกรรมทางเศรษฐกิจและการดำรงชีพเข้าสู่วิถีชีวิตใหม่อย่างยั่งยืน

กลยุทธ์ย่อยที่ ๕.๑ สร้างความตระหนักรู้ให้เกิดในสังคม ดำเนินชีวิตอยู่ร่วมกับธรรมชาติอย่างสมดุล ส่งเสริมการสร้าง ความตระหนัก จิตสำนึก ทักษะคิดแก้ปัญหาทุกภาคส่วนให้คำนึงถึงความสำคัญของการดำเนินการตามแนวคิดเศรษฐกิจหมุนเวียนและสังคมคาร์บอนต่ำ เร่งผลักดันให้มีการนำไปใช้อย่างแพร่หลายในทุกภาคส่วน ส่งเสริมคุณลักษณะและพฤติกรรมของผู้บริโภคที่เป็นมิตรกับสิ่งแวดล้อม

กลยุทธ์ย่อยที่ ๕.๒ สร้างแรงจูงใจ และทัศนคติในการดำรงชีวิตของผู้บริโภคเพื่อการปรับเปลี่ยนพฤติกรรมสู่การบริโภคที่ยั่งยืน พัฒนาเทคโนโลยี เครื่องมือทางเศรษฐศาสตร์และไม่ใช้เศรษฐศาสตร์เพื่อจูงใจ และกระตุ้นให้ผู้บริโภคปรับเปลี่ยนพฤติกรรมสู่วิถีชีวิตที่เป็นมิตรกับสิ่งแวดล้อม บนพื้นฐานข้อมูลที่ถูกต้อง เชื่อถือได้และมีความโปร่งใส ส่งเสริมแนวปฏิบัติการจัดซื้อจัดจ้างสินค้าและบริการที่เป็นมิตรต่อสิ่งแวดล้อม ส่งเสริมการรีไซเคิลขยะและบรรจุภัณฑ์ในบ้านเรือน ส่งเสริมการติดฉลากผลิตภัณฑ์ อาทิ ฉลากสีเขียว ฉลากคาร์บอนฟุตพริ้นท์ ฉลากพลังงาน เพื่อเป็นข้อมูลในการตัดสินใจของผู้บริโภค

กลยุทธ์ย่อยที่ ๕.๓ ส่งเสริมแพลตฟอร์มเศรษฐกิจแบ่งปันและตลาดสินค้ามือสอง จัดทำระเบียบข้อบังคับ กฎหมายเพื่อส่งเสริมและกำกับดูแลธุรกิจประเภทเศรษฐกิจแบ่งปัน สร้างและพัฒนาเครือข่ายความร่วมมือระหว่างผู้ผลิตและผู้บริโภค สร้างแพลตฟอร์มเชื่อมโยงระหว่างผู้ใช้บริการและผู้ให้บริการ ในการซื้อขายแลกเปลี่ยนสินค้าและบริการ เพื่อหมุนเวียนและใช้ทรัพยากรให้มีประสิทธิภาพ

กลยุทธ์ย่อยที่ ๕.๔ ส่งเสริมการใช้พลังงานทดแทนและนวัตกรรมประหยัดพลังงานในครัวเรือน พัฒนาระบบโครงสร้างพื้นฐาน ข้อมูลการบริหารจัดการ การผลิตและการใช้พลังงานทดแทน สนับสนุนการวิจัยและพัฒนาเทคโนโลยีพลังงานทดแทนที่มีประสิทธิภาพ ส่งเสริมนวัตกรรมประหยัดพลังงานที่มีราคาที่เหมาะสมและผู้ใช้สามารถจ่ายได้ สร้างการรับรู้และให้ข้อมูลแก่ประชาชนเพื่อประกอบการตัดสินใจเลือกใช้เทคโนโลยีที่มีการใช้พลังงานอย่างมีประสิทธิภาพและช่วยลดค่าใช้จ่ายในระยะยาว

กลยุทธ์ย่อยที่ ๕.๕ ส่งเสริมการเดินทางที่เป็นมิตรต่อสิ่งแวดล้อม ส่งเสริมการเดินทางด้วยระบบขนส่งมวลชน พัฒนาโครงข่ายระบบขนส่งสาธารณะที่ปล่อยคาร์บอนต่ำและเป็นมิตรต่อสิ่งแวดล้อมให้ครอบคลุมทั่วทั้งประเทศ และส่งเสริมการผลิตและการใช้ยานพาหนะที่ใช้พลังงานสะอาดและประหยัดพลังงาน

กลยุทธ์ย่อยที่ ๕.๖ ส่งเสริมการใช้ภูมิปัญญา วัฒนธรรมท้องถิ่นตามแนวคิดเศรษฐกิจหมุนเวียน ส่งเสริมแนวคิดการใช้ทรัพยากรให้เกิดประโยชน์สูงสุดในระดับชุมชน สนับสนุนการนำภูมิปัญญาท้องถิ่นมาต่อยอดการพัฒนา สินค้าและบริการจากนวัตกรรม ความคิดสร้างสรรค์ และยึดการพึ่งพาตนเองเป็นสำคัญ ฟื้นฟู พัฒนา ถ่ายทอดองค์ความรู้ให้คนในสังคมได้รับรู้ เกิดความเข้าใจ ตระหนักในคุณค่า คุณประโยชน์ และรักษาภูมิปัญญาและวัฒนธรรมของชุมชน

**หมวดหมายที่ ๑๑ ไทยสามารถลดความเสี่ยงและผลกระทบจากภัยธรรมชาติและการเปลี่ยนแปลงสภาพภูมิอากาศ**

### ๑. สถานการณ์การพัฒนาที่ผ่านมา

การเพิ่มขึ้นของประชากร การขยายถิ่นฐานที่อยู่ และการพัฒนาทางกายภาพได้ทำลายความสมดุลของสิ่งแวดล้อม รวมถึงการเปลี่ยนแปลงสภาพภูมิอากาศ ส่งผลให้เกิดภัยพิบัติทางธรรมชาติทั่วโลก

**ขึ้นบ่อยครั้ง** สำหรับประเทศไทยเผชิญปัญหาภัยธรรมชาติหลากหลายประเภทและบ่อยครั้ง อาทิ พายุหมุนเขตร้อน พายุฝนฟ้าคะนอง หรือพายุฤดูร้อน คลื่นพายุซัดฝั่ง ดินโคลนถล่ม อุทกภัย ภัยแล้ง ไฟป่าและหมอกควัน แผ่นดินไหว คลื่นสึนามิ ข้อมูลจากรายงานความเสี่ยงด้านภูมิอากาศโลก ปี ค.ศ. ๒๐๒๐ ระบุว่า ประเทศไทย จัดอยู่ในกลุ่มประเทศที่มีความเสี่ยงสูงต่อผลกระทบจากการเปลี่ยนแปลงสภาพภูมิอากาศเป็นอันดับ ๘ โดยในช่วง ๒๐ ปีที่ผ่านมา ประเทศไทยได้เกิดภัยธรรมชาติจำนวนถึง ๑๔๗ ครั้ง โดยเฉพาะในปี ๒๕๔๗ เกิดเหตุการณ์คลื่นสึนามิซัดถล่มชายฝั่งอันดามันของประเทศไทย ปี ๒๕๕๔ เกิดเหตุการณ์มหาอุทกภัย และ ปี ๒๕๕๗ เกิดแผ่นดินไหวขนาดความรุนแรง ๖.๓ ที่จังหวัดเชียงราย ขณะเดียวกัน รายงานความเสี่ยงโลกปี ๒๐๒๐ จัดอันดับให้ประเทศไทยเป็นประเทศที่มีความเสี่ยงในลำดับที่ ๙๐ จากการประเมินทั้งหมด ๑๘๑ ประเทศ โดยมีค่าดัชนีความเสี่ยงโดยรวมในระดับที่ ๓ (ปานกลาง) จากความเสี่ยงทั้งหมด ๕ ระดับ โดยในรายละเอียดพบว่า ประเทศไทยมีความอ่อนแอสูง อยู่ในระดับสูง มีความเปราะบาง อยู่ในระดับปานกลาง อันเนื่องมาจากจุดอ่อนด้านความสามารถในการปรับตัว อยู่ในเกณฑ์ต่ำ และความสามารถในการรับมือ อยู่ในระดับปานกลาง แม้ว่าความอ่อนไหวต่อความเสี่ยงจะอยู่ในระดับต่ำก็ตาม

**ภัยธรรมชาติที่เกิดขึ้นในประเทศไทยส่วนใหญ่เป็นภัยที่เกิดขึ้นซ้ำเป็นประจำตามฤดูกาล** สามารถคาดการณ์ได้ ขณะเดียวกันการเปลี่ยนแปลงสภาพภูมิอากาศอันเป็นผลมาจากการเพิ่มขึ้นของปริมาณก๊าซเรือนกระจกในชั้นบรรยากาศ ทำให้อุณหภูมิโลกสูงขึ้น ส่งผลให้ภัยธรรมชาติที่ประเทศไทยเผชิญอยู่ในปัจจุบันมีแนวโน้มที่จะมีระดับความรุนแรงและมีความถี่เพิ่มมากขึ้น ตลอดจนประสบภัยธรรมชาติประเภทอื่นที่ไม่เคยเกิดขึ้นมาก่อน และมีภัยบางประเภทที่เกิดขึ้นโดยไม่เลือกช่วงเวลา อาทิ ภัยจากแผ่นดินไหว คลื่นสึนามิ ซึ่งเป็นสาเหตุสำคัญที่ก่อให้เกิดความเสียหายและความสูญเสียทั้งต่อชีวิตและทรัพย์สิน และทรัพยากรธรรมชาติ

**ภัยธรรมชาติที่ก่อให้เกิดความเสียหายต่อประเทศไทยมากที่สุด คือ อุทกภัย** โดยในปี ๒๕๕๔ ได้เกิดเหตุการณ์มหาอุทกภัยก่อให้เกิดมูลค่าความเสียหายและความสูญเสียกว่า ๑.๔ ล้านล้านบาท (รายงานของธนาคารโลก) ส่งผลกระทบต่อถึง ๖๕ จังหวัด และกรุงเทพมหานครได้รับผลกระทบมากกว่า ๑๓ ล้านครัวเรือน รวมทั้งมีผู้เสียชีวิต ๘๑๓ คน ทั้งนี้ ประเทศไทยยังประสบกับปัญหาน้ำท่วมซึ่งเป็นปัญหาเรื้อรังอยู่อย่างสม่ำเสมอ โดยในปี ๒๕๖๐ ซึ่งเป็นปีที่มีปริมาณฝนสะสมทั้งประเทศมีค่าสูงกว่าปกติมากที่สุดในรอบคาบเวลา ๖๗ ปี ได้สร้างความเสียหายมูลค่าถึง ๑,๐๕๐.๓ ล้านบาท มีผู้ได้รับผลกระทบจำนวน ๓.๖ ล้านคน ขณะเดียวกัน ประเทศไทยยังประสบปัญหาภัยแล้งอย่างต่อเนื่องและทวีความรุนแรงมากขึ้น โดยในปี ๒๕๖๒ มูลค่าความเสียหายจากภัยแล้งสูงถึง ๗๙๗.๗ ล้านบาท ผู้ได้รับผลกระทบจำนวน ๑๘.๗ ล้านคน เพิ่มขึ้นจากปี ๒๕๖๐ ซึ่งมีมูลค่าความเสียหายอยู่ที่ ๗๓.๕ ล้านบาท มีผู้ได้รับผลกระทบจำนวน ๐.๐๖ ล้านคน ภาคเกษตรได้รับผลกระทบมากที่สุดจากปัญหาอุทกภัยและภัยแล้ง เนื่องจากเป็นภาคการผลิตที่มีการใช้น้ำในสัดส่วนสูงถึงกว่าร้อยละ ๗๐ ของปริมาณการใช้น้ำทั้งหมดของประเทศ โดยทุกปีจะมีพื้นที่การเกษตรจำนวนมากที่ได้รับความเสียหายอันเนื่องมาจากอุทกภัยและภัยแล้ง และมีแนวโน้มเพิ่มสูงขึ้นแม้ว่าพื้นที่การเกษตรโดยรวมของประเทศมีแนวโน้มลดลงก็ตาม แต่หากพิจารณาในมิติของจำนวนครัวเรือนเกษตรกรไทยที่เกือบร้อยละ ๔๐ ยังมีรายได้ต่อหัวต่ำกว่าเส้นความยากจนของประเทศ อาจสะท้อนให้เห็นได้ว่า ผลกระทบจากอุทกภัยและภัยแล้งในภาคเกษตรมีแนวโน้มที่จะส่งผลกระทบต่อปัญหาความเหลื่อมล้ำอย่างไม่อาจหลีกเลี่ยงได้

**ภัยธรรมชาติอื่น ๆ ที่สร้างความเสียหายทั้งต่อชีวิตและทรัพย์สินของประชาชน ได้แก่ วาตภัย** โดยมีสาเหตุมาจากพายุฝนฟ้าคะนอง พายุฤดูร้อน พายุลมมรสุม และพายุหมุนเขตร้อน (ดีเปรสชัน ไชนัน ใต้ฝุ่น) ซึ่งหากมีกำลังแรง

ขึ้นอาจก่อให้เกิดอุทกภัย และคลื่นพายุซัดฝั่ง จากตัวเลขล่าสุดของกรมป้องกันและบรรเทาสาธารณภัย ในปี ๒๕๖๒ ภาวะภัยก่อให้เกิดความเสียหายไม่ต่ำกว่า ๑๓๐ ล้านบาท และมีผู้เสียชีวิตเกือบ ๕๐๐ คน **ดินโคลนถล่ม** ที่มักเกิดขึ้นพร้อมกันหรือเกิดหลังจากน้ำป่าไหลหลากอันเนื่องมาจากพายุฝนที่หนักอย่างต่อเนื่อง ปัจจุบันปัญหาดินโคลนถล่มเกิดบ่อยครั้งและมีความรุนแรงเพิ่มขึ้นอันเนื่องมาจากพฤติกรรมของมนุษย์ เช่น การตัดไม้ทำลายป่า การทำการเกษตรในพื้นที่ลาดชัน การทำลายหน้าดิน เป็นต้น นอกจากนี้ **ภัยแผ่นดินไหว และสึนามิ** ที่แม้เกิดขึ้นไม่บ่อย แต่สร้างความเสียหายต่อชีวิตและทรัพย์สินเป็นจำนวนมาก โดยเมื่อปลายปี ๒๕๕๗ มี ๖ จังหวัด ได้รับผลกระทบจากภัยคลื่นสึนามิ โดยมีผู้เสียชีวิต ๕,๓๙๕ คน บาดเจ็บ ๘,๔๕๗ คน สูญหายกว่า ๒,๑๘๗ คน อุทสาหกรรมการท่องเที่ยวตลอดชายฝั่งอันดามันได้รับความสูญเสียกว่า ๓๐,๐๐๐ ล้านบาท สำหรับภัยแผ่นดินไหว แม้ประเทศไทยไม่ได้ตั้งอยู่บนรอยเลื่อนขนาดใหญ่ แต่ยังคงรู้สึกถึงแรงสั่นสะเทือนได้ประมาณปีละ ๕-๖ ครั้ง จากแผ่นดินไหวในประเทศพม่า ลาว อินโดนีเซีย และแผ่นดินไหวที่เกิดจากรอยเลื่อนขนาดเล็กลงมาในภาคตะวันตกและภาคเหนือ โดยในปี ๒๕๕๗ เกิดแผ่นดินไหวขนาด ๖.๓ ซึ่งเป็นครั้งรุนแรงที่สุดที่เคยเกิดขึ้นในประเทศไทย มีจุดศูนย์กลางอยู่บริเวณรอยเลื่อนพะเยา ในเขต อ.พาน จ.เชียงราย

**การจัดการและป้องกันสาธารณภัย** มีการวางแนวทางเพื่อบริหารจัดการหรือป้องกันภัยพิบัติทางธรรมชาติอย่างเป็นระบบ ตั้งแต่ก่อนเกิดเหตุ ระหว่างเกิดเหตุ และหลังจากเกิดเหตุจนครบกระบวนการ แม้กระนั้นก็ตาม การช่วยเหลือและแก้ไขปัญหาภัยพิบัติทางธรรมชาติของหน่วยงานต่าง ๆ ยังคงมีอุปสรรคและความท้าทายหลายมิติ โดยเฉพาะอย่างยิ่งขีดความสามารถในการจัดการกับภัยพิบัติทางธรรมชาติที่มีความรุนแรงสูงยังคงค่อนข้างจำกัด และแม้ว่าภัยธรรมชาติที่เกิดขึ้นในประเทศส่วนใหญ่เป็นภัยซึ่งคาดการณ์ล่วงหน้าได้ แต่หน่วยงานให้ความสำคัญกับมาตรการเชิงรับในการให้ความช่วยเหลือเยียวยาผู้ได้รับผลกระทบและการฟื้นฟูตามบทบาทภารกิจภายใต้งบประมาณที่หน่วยงานได้รับ การจัดสรรงบประมาณของภาครัฐยังไม่ได้ให้ความสำคัญกับมาตรการในการจัดการเชิงรุก อาทิ การเตรียมความพร้อม การป้องกันและลดผลกระทบล่วงหน้าก่อนที่จะเกิดภัยธรรมชาติ เนื่องจากผลลัพธ์เชิงปริมาณที่เกิดจากมาตรการเชิงรุกค่อนข้างวัดได้ยาก ด้านการรับมือกับปัญหาการเปลี่ยนแปลงสภาพภูมิอากาศ บางภาคส่วนของสังคมไทยเริ่มมีความตื่นตัวมากขึ้น แต่การขับเคลื่อนหรือผลักดันมาตรการให้เกิดผลยังเป็นไปอย่างล่าช้า ท่ามกลางข้อมูลบ่งชี้ว่า ประเทศไทยมีความล่อแหลมต่อความเสี่ยงจากภัยธรรมชาติและ การเปลี่ยนแปลงสภาพภูมิอากาศในเกณฑ์สูง ในขณะที่มีขีดจำกัดในด้านความสามารถในการรับมือกับภัยและการปรับตัวต่อสภาวะการณ์และความเสี่ยง จึงมีความจำเป็นเร่งด่วนที่ประเทศไทยต้องลดความล่อแหลม รวมทั้งสร้างขีดความสามารถในการรับมือกับความเสี่ยง และเพิ่มความสามารถในการปรับตัวต่อภัยธรรมชาติและ การเปลี่ยนแปลงสภาพภูมิอากาศ ซึ่งจะเป็ประเด็นการพัฒนาที่สำคัญในช่วงแผนพัฒนาฯ ฉบับที่ ๑๓ เพื่อลด และป้องกันผลกระทบจากภัยธรรมชาติและ การเปลี่ยนแปลงสภาพภูมิอากาศที่จะเกิดขึ้นกับเศรษฐกิจ สังคม สิ่งแวดล้อม และความมั่นคงของประเทศ โดยเฉพาะภายใต้สภาพแวดล้อมที่การเปลี่ยนแปลงสภาพภูมิอากาศและภัยธรรมชาติมีแนวโน้มทวีความรุนแรงมากขึ้น ประกอบกับประเทศเศรษฐกิจหลักให้ความสำคัญกับการสร้างความร่วมมือในการลดการปล่อยก๊าซเรือนกระจกและภาวะโลกร้อน และนำประเด็นการค้าการลงทุนระหว่างประเทศ มาใช้เป็นเครื่องมือในการบรรลุเป้าหมายด้านการลดก๊าซเรือนกระจกมากขึ้น รวมทั้งการเข้าสู่สังคมสูงวัยและข้อจำกัดทางการคลังที่ทำให้ประชาชนและสังคมไทยมีความเปราะบางต่อผลกระทบจากภัยธรรมชาติและ การเปลี่ยนแปลงสภาพภูมิอากาศมากขึ้น

## ๒. เป้าหมายการพัฒนา

### ๒.๑ ความเชื่อมโยงของหมวดหมายกับเป้าหมายหลักของแผนพัฒนาฯ ฉบับที่ ๑๓ และยุทธศาสตร์ชาติ

เป้าหมายการพัฒนาของหมวดหมายที่ ๑๑ ได้เชื่อมโยงกับเป้าหมายหลักของแผนพัฒนาฯ ฉบับที่ ๑๓ จำนวน ๒ เป้าหมาย ได้แก่ เป้าหมายที่ ๔) การเปลี่ยนผ่านการผลิตและบริการไปสู่ความยั่งยืน และเป้าหมายที่ ๕) การเสริมสร้างความสามารถของประเทศในการรับมือกับการเปลี่ยนแปลงและความเสี่ยงภายใต้บริบทโลกใหม่ หากพิจารณาถึงความเชื่อมโยงกับยุทธศาสตร์ชาติ พบว่าเป้าหมายการพัฒนาของหมวดหมายที่ ๑๑ มีความสอดคล้องกับเป้าหมายของยุทธศาสตร์ชาติใน ๓ ด้าน ได้แก่ ด้านที่ ๑ ยุทธศาสตร์ชาติด้านความมั่นคง ในเป้าหมายที่ ๒ บ้านเมืองมีความมั่นคงในทุกมิติและทุกระดับ เพื่อบริหารจัดการสถานะแวดล้อมของประเทศให้มีความมั่นคง ปลอดภัย และมีความสงบเรียบร้อยในทุกระดับ และเป้าหมายที่ ๓ กองทัพ หน่วยงานด้านความมั่นคง ภาครัฐ ภาคเอกชน และภาคประชาชน มีความพร้อมในการป้องกันและแก้ไขปัญหาความมั่นคง เพื่อให้มีความพร้อมสามารถรับมือกับภัยคุกคาม และภัยพิบัติได้ทุกรูปแบบและทุกระดับ ความรุนแรง ด้านที่ ๒ ยุทธศาสตร์ชาติ ด้านการสร้างขีดความสามารถในการแข่งขัน ในเป้าหมายที่ ๑ ประเทศไทยเป็นประเทศที่พัฒนาแล้ว เศรษฐกิจเติบโตอย่างมีเสถียรภาพและยั่งยืน ในประเด็นอุตสาหกรรมความมั่นคงของประเทศ มีเนื้อหาด้านการพัฒนาอุตสาหกรรมที่เกี่ยวข้องกับการจัดการภัยพิบัติ ซึ่งรวมถึงระบบ การเตือนภัย การเตรียมตัวรับมือภัยพิบัติ และการให้ความช่วยเหลือทั้งในระหว่างและหลังเกิดภัยพิบัติ และด้านที่ ๕ ยุทธศาสตร์ชาติด้านการสร้างการเติบโตบนคุณภาพชีวิตที่เป็นมิตรต่อสิ่งแวดล้อม ในเป้าหมายที่ ๓ ใช้ประโยชน์และสร้างการเติบโตบนฐานทรัพยากรธรรมชาติและสิ่งแวดล้อมให้สมดุลภายในขีดความสามารถของระบบนิเวศ โดยสร้างการเติบโตอย่างยั่งยืนบนสังคมที่เป็นมิตรต่อสภาพภูมิอากาศ มุ่งเน้นลดการปล่อยก๊าซเรือนกระจก และสร้างสังคมคาร์บอนต่ำ ปรับปรุงการบริหารจัดการภัยพิบัติทั้งระบบ และการสร้างขีดความสามารถของประชาชนในการรับมือและปรับตัวเพื่อลด ความสูญเสีย และเสียหายจากภัยธรรมชาติ และผลกระทบที่เกี่ยวข้องกับการเปลี่ยนแปลงสภาพภูมิอากาศ พร้อมทั้งสนับสนุนการลงทุนในโครงสร้างพื้นฐานที่เป็นมิตรต่อสภาพภูมิอากาศ และดูแลภัยพิบัติจากน้ำทั้งระบบ โดยมีการจัดระบบการจัดการน้ำในภาวะวิกฤติ ให้สามารถลดสูญเสีย ความเสี่ยง จากภัยพิบัติที่เกิดจากน้ำตามหลักวิชาการให้อยู่ในขอบเขตที่ควบคุมที่มีประสิทธิภาพ รวมถึงการเพิ่มความร่วมมือในเรื่องการจัดการภัยพิบัติในภูมิภาคได้อย่างทั่วถึงและทันการณ

### ๒.๒ เป้าหมาย ตัวชี้วัด และค่าเป้าหมายของการพัฒนาระดับหมวดหมาย

<b>เป้าหมายที่ ๑</b>	<b>ความเสียหายและผลกระทบจากภัยธรรมชาติและการเปลี่ยนแปลงสภาพภูมิอากาศลดลง</b>
<b>ตัวชี้วัดที่ ๑.๑</b>	จำนวนประชาชนที่เสียชีวิต สูญหาย และได้รับผลกระทบโดยตรงจากภัยธรรมชาติลดลง เมื่อเทียบกับค่าเฉลี่ยในแผนพัฒนาฯ ฉบับที่ ๑๒ ในแต่ละภัย
<b>ตัวชี้วัดที่ ๑.๒</b>	ความสูญเสียทางเศรษฐกิจจากภัยธรรมชาติโดยตรงต่อผลิตภัณฑ์มวลรวมของประเทศ (รวมถึงความเสียหายที่เกิดกับโครงสร้างพื้นฐานและการหยุดชะงักของการบริการขั้นพื้นฐานที่สำคัญ) ลดลงเมื่อเทียบกับค่าเฉลี่ยในแผนพัฒนาฯ ฉบับที่ ๑๒
<b>ตัวชี้วัดที่ ๑.๓</b>	จำนวนพื้นที่และมูลค่าความเสียหายจากภัยธรรมชาติลดลงเมื่อเทียบกับค่าเฉลี่ยในแผนพัฒนาฯ ฉบับที่ ๑๒

**เป้าหมายที่ ๒** ความเสี่ยงจากภัยธรรมชาติและการเปลี่ยนแปลงสภาพภูมิอากาศลดลง

- ตัวชี้วัดที่ ๒.๑** มีแผนที่แสดงพื้นที่เสี่ยงจากภัยธรรมชาติและการเปลี่ยนแปลงสภาพภูมิอากาศในระดับพื้นที่ โดยเฉพาะพื้นที่สำคัญด้านต่างๆ หรือระดับจังหวัดอย่างครอบคลุม เชื่อมโยงกับฐานข้อมูลของ มิติทางเศรษฐกิจ สังคม และสิ่งแวดล้อมที่สำคัญ
- ตัวชี้วัดที่ ๒.๒** การมีแผนจัดการป้องกันความเสี่ยงจากภัยธรรมชาติและการเปลี่ยนแปลงสภาพภูมิอากาศ ในระดับพื้นที่ โดยเฉพาะพื้นที่สำคัญ
- ตัวชี้วัดที่ ๒.๓** การเตือนภัยที่มีประสิทธิภาพ (ครอบคลุมภัยสำคัญ สามารถเชื่อมโยงระดับพื้นที่ ระดับประเทศ และ ระดับโลก มีความแม่นยำ ทันต่อเวลา และสามารถเข้าถึงกลุ่มเปราะบางได้)

**เป้าหมายที่ ๓** สังคมไทยมีภูมิคุ้มกันจากภัยธรรมชาติและการเปลี่ยนแปลงสภาพภูมิอากาศ

- ตัวชี้วัดที่ ๓.๑** ชุมชน ท้องถิ่น อาสาสมัคร และเครือข่าย ที่สามารถจัดการความเสี่ยงจากภัยธรรมชาติ และการเปลี่ยนแปลงสภาพภูมิอากาศเบื้องต้นได้ด้วยตนเอง เพิ่มขึ้นเป็นร้อยละ ๘๐ ภายใน ปี ๒๕๗๐ และมีการจัดฝึกอบรมด้านการป้องกันและบรรเทาผลกระทบจากภัยธรรมชาติ และการเปลี่ยนแปลงสภาพภูมิอากาศครอบคลุมทุกพื้นที่ของประเทศ
- ตัวชี้วัดที่ ๓.๒** ระดับความสำเร็จในการสร้างความตระหนักรู้ในระดับชุมชนและการมีส่วนร่วมในการส่งข้อมูลจาก พื้นที่เกิดภัยเข้าสู่ระบบเตือนภัยส่วนกลาง
- ตัวชี้วัดที่ ๓.๓** องค์กรปกครองส่วนท้องถิ่นมีองค์ความรู้ และมีแผนในการจัดการด้านภัยธรรมชาติ และการเปลี่ยนแปลงสภาพภูมิอากาศ
- ตัวชี้วัดที่ ๓.๔** ประชาชนสามารถเข้าถึงและใช้ประโยชน์จากระบบประกันภัยพิบัติผลทางการเกษตร และภัยธรรมชาติ
- ตัวชี้วัดที่ ๓.๕** มีกองทุนเพื่อสนับสนุนการป้องกันและลดผลกระทบจากภัยธรรมชาติและการเปลี่ยนแปลงสภาพ ภูมิอากาศ รวมถึงการศึกษาวิจัยและเป็นแหล่งเงินรับประกันภัยต่อ

๓. แผนที่กลยุทธ์

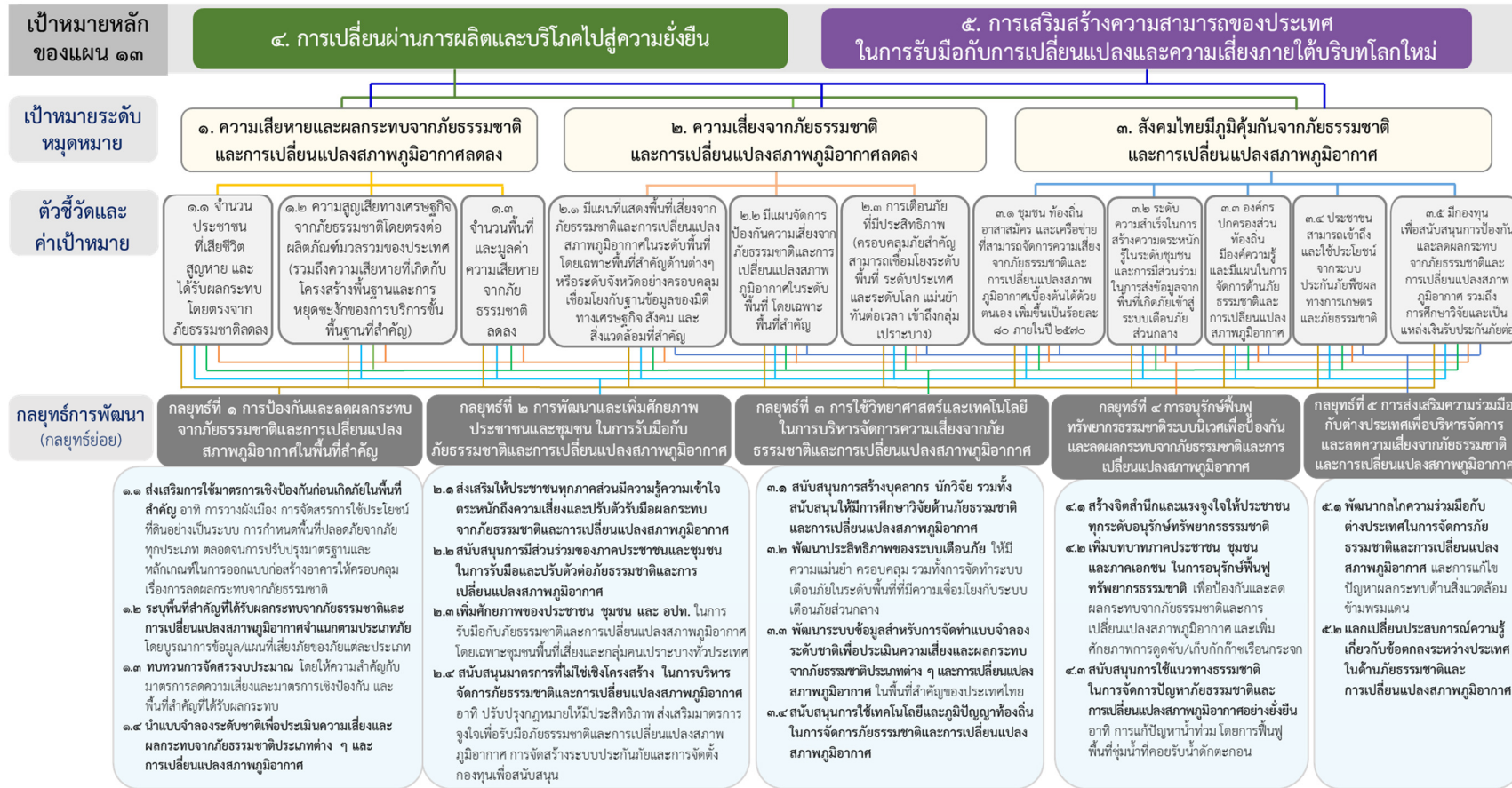

#### ๔. กลยุทธ์การพัฒนา

##### **กลยุทธ์ที่ ๑ การป้องกันและลดผลกระทบจากภัยธรรมชาติและ การเปลี่ยนแปลงสภาพภูมิอากาศในพื้นที่สำคัญ<sup>๓</sup>**

กลยุทธ์ย่อยที่ ๑.๑ ส่งเสริมการใช้มาตรการเชิงป้องกันก่อนเกิดภัยในพื้นที่สำคัญ อาทิ การวางผังเมือง การจัดสรรการใช้ประโยชน์ที่ดินอย่างเป็นระบบ การกำหนดพื้นที่ปลอดภัยจากภัยทุกประเภท ตลอดจน การปรับปรุงมาตรฐานและหลักเกณฑ์ในการออกแบบก่อสร้างอาคารให้ครอบคลุมเรื่องการลดผลกระทบจาก ภัยธรรมชาติการกำหนดรูปแบบและแนวทางการใช้พื้นที่ลุ่มต่ำเป็นพื้นที่รับน้ำนอง ระบบการระบายน้ำตามผังน้ำ และการพัฒนารูปแบบของสิ่งปลูกสร้างที่ใช้แนวคิดสถาปัตยกรรมที่สอดคล้องกับภูมิอากาศ

กลยุทธ์ย่อยที่ ๑.๒ ระบุพื้นที่สำคัญที่ได้รับผลกระทบจากภัยธรรมชาติและ การเปลี่ยนแปลง สภาพภูมิอากาศจำแนกตามประเภทภัย โดยการบูรณาการข้อมูลที่เกี่ยวข้องและแผนที่เสี่ยงภัยของภัย แต่ละประเภท เพื่อจัดทำแผนในการป้องกันและแก้ไขปัญหา บูรณาการความร่วมมือของประชาชน ชุมชน และหน่วยงานที่เกี่ยวข้อง รวมทั้งการบูรณาการงบประมาณ และมีเจ้าภาพหลักในการดำเนินการตามแผนที่ชัดเจน

กลยุทธ์ย่อยที่ ๑.๓ ทบทวนการจัดสรรงบประมาณ โดยให้ความสำคัญกับมาตรการลดความเสี่ยง และมาตรการเชิงป้องกัน มากกว่ามาตรการเผชิญเหตุฉุกเฉินและฟื้นฟู โดยมีการวิเคราะห์เปรียบเทียบต้นทุน และผลประโยชน์ที่ได้รับจากการดำเนินมาตรการเชิงป้องกันและลดความเสี่ยงประกอบการจัดสรรงบประมาณ รวมทั้ง การจัดสรรงบประมาณ โดยให้ความสำคัญกับ พื้นที่สำคัญที่ได้รับผลกระทบจาก ภัยธรรมชาติและ การเปลี่ยนแปลงสภาพภูมิอากาศ

กลยุทธ์ย่อยที่ ๑.๔ นำแบบจำลองระดับชาติเพื่อประเมินความเสี่ยงและผลกระทบจากภัยธรรมชาติและ ประเภทต่าง ๆ และการเปลี่ยนแปลงสภาพภูมิอากาศ ที่มีแผนแก้ไขปัญหาและเจ้าภาพที่ชัดเจน มาใช้ในพื้นที่สำคัญ เพื่อใช้ในการประเมินประสิทธิภาพของมาตรการเชิงป้องกัน ให้สามารถจัดทำแผนบริหารจัดการได้อย่างเหมาะสม

##### **กลยุทธ์ที่ ๒ การพัฒนาและเพิ่มศักยภาพประชาชนและชุมชน ในการรับมือกับภัยธรรมชาติและ การเปลี่ยนแปลงสภาพภูมิอากาศ**

กลยุทธ์ย่อยที่ ๒.๑ ส่งเสริมให้ประชาชนทุกภาคส่วนมีความรู้ความเข้าใจตระหนักถึงความเสี่ยง และปรับตัวรับมือผลกระทบจากภัยธรรมชาติและ การเปลี่ยนแปลงสภาพภูมิอากาศ โดยให้ความสำคัญกับ การบูรณาการองค์ความรู้ด้านการจัดการภัยธรรมชาติและ การเปลี่ยนแปลงสภาพภูมิอากาศในหลักสูตรการศึกษาทุกระดับ การจัดตั้งศูนย์เรียนรู้ การสนับสนุนให้ประชาชนสามารถเข้าถึง รวมทั้งแจ้งเตือนภัย และใช้ประโยชน์ จากข้อมูลเตือนภัยได้อย่างมีประสิทธิภาพ

กลยุทธ์ย่อยที่ ๒.๒ สนับสนุนการมีส่วนร่วมของภาคประชาชนและชุมชนในการรับมือและปรับตัว ต่อภัยธรรมชาติและ การเปลี่ยนแปลงสภาพภูมิอากาศ

กลยุทธ์ย่อยที่ ๒.๓ เพิ่มศักยภาพของประชาชน ชุมชน และองค์กรปกครองส่วนท้องถิ่น ในการรับมือกับ ภัยธรรมชาติและ การเปลี่ยนแปลงสภาพภูมิอากาศ โดยเฉพาะชุมชนพื้นที่เสี่ยงและกลุ่มคนเปราะบาง ทั่วประเทศ รวมทั้งสนับสนุนการพัฒนาเครือข่ายในการจัดการภัยพิบัติระหว่างองค์กรปกครองส่วนท้องถิ่นกับชุมชน

<sup>๓</sup> พื้นที่สำคัญ ได้แก่ พื้นที่ชุมชนเมืองและสิ่งปลูกสร้าง พื้นที่ที่มีความสำคัญทางเศรษฐกิจและประวัติศาสตร์



และภาคประชาชน เพื่อให้ประชาชน และชุมชน สามารถป้องกันและบริหารจัดการผลกระทบจากภัยธรรมชาติและ การเปลี่ยนแปลงสภาพภูมิอากาศได้ด้วยตนเองมากขึ้น

*กลยุทธ์ย่อยที่ ๒.๔ สนับสนุนมาตรการที่ไม่ใช่เชิงโครงสร้าง ในการบริหารจัดการภัยธรรมชาติและ การเปลี่ยนแปลงสภาพภูมิอากาศ* อาทิ การปรับปรุงกฎหมายให้มีประสิทธิภาพและรวบรวมจัดหมวดหมู่กฎหมายที่เกี่ยวข้องกับการจัดการภัยพิบัติทางธรรมชาติ การส่งเสริมมาตรการจูงใจเพื่อรับมือภัยธรรมชาติและ การเปลี่ยนแปลงสภาพภูมิอากาศ การจัดสร้างระบบประกันภัยและการจัดตั้งกองทุนเพื่อสนับสนุนการป้องกันและลดผลกระทบจากภัยพิบัติทางธรรมชาติและ การเปลี่ยนแปลงสภาพภูมิอากาศ รวมถึงการจัดทำแผนการบริหารความต่อเนื่องทางธุรกิจ เพื่อลดผลกระทบจากภัยพิบัติธรรมชาติ

### **กลยุทธ์ที่ ๓ การใช้วิทยาศาสตร์และเทคโนโลยีในการบริหารจัดการความเสี่ยงจากภัยธรรมชาติและ การเปลี่ยนแปลงสภาพภูมิอากาศ**

*กลยุทธ์ย่อยที่ ๓.๑ สนับสนุนการสร้างบุคลากร นักวิจัย รวมทั้งสนับสนุนให้มีการศึกษาวิจัยด้านภัยธรรมชาติและ การเปลี่ยนแปลงสภาพภูมิอากาศ* อย่างเป็นระบบ ต่อเนื่อง ครอบคลุมประเด็นสำคัญ สอดคล้องกับบริบทของพื้นที่และของประเทศ และนำไปใช้ประโยชน์ได้จริง

*กลยุทธ์ย่อยที่ ๓.๒ พัฒนาประสิทธิภาพของระบบเตือนภัย* ให้มีความแม่นยำ ครอบคลุมภัยต่าง ๆ ที่ยังไม่มีระบบเตือนภัยในปัจจุบัน รวมทั้งการจัดทำระบบเตือนภัยในระดับพื้นที่ที่มีความเชื่อมโยงกับระบบเตือนภัยส่วนกลาง โดยให้ความสำคัญกับการปรับปรุงอุปกรณ์เครื่องมือ เทคโนโลยีให้รองรับกับระบบเตือนภัยในปัจจุบันและสามารถเชื่อมโยงกับต่างประเทศ ตลอดจนนำระบบเทคโนโลยีสารสนเทศมาสนับสนุนการให้ข้อมูลแจ้งเตือนภัยแก่ประชาชนได้อย่างมีประสิทธิภาพ ทันต่อเวลา และสามารถเข้าถึงกลุ่มเปราะบางได้โดยง่าย

*กลยุทธ์ย่อยที่ ๓.๓ พัฒนาระบบข้อมูลสำหรับการจัดทำแบบจำลองระดับชาติเพื่อประเมินความเสี่ยงและผลกระทบจากภัยธรรมชาติประเภทต่าง ๆ และการเปลี่ยนแปลงสภาพภูมิอากาศ* ในพื้นที่สำคัญของประเทศไทย

*กลยุทธ์ย่อยที่ ๓.๔ สนับสนุนการใช้เทคโนโลยีและภูมิปัญญาท้องถิ่นในการจัดการภัยธรรมชาติและ การเปลี่ยนแปลงสภาพภูมิอากาศ*

### **กลยุทธ์ที่ ๔ การอนุรักษ์พื้นที่ทรัพยากรธรรมชาติระบบนิเวศเพื่อป้องกันและลดผลกระทบจากภัยธรรมชาติและ การเปลี่ยนแปลงสภาพภูมิอากาศ**

*กลยุทธ์ย่อยที่ ๔.๑ สร้างจิตสำนึกและแรงจูงใจให้ประชาชนทุกระดับอนุรักษ์ทรัพยากรธรรมชาติ* ทั้งทางบกและทางทะเล ส่งเสริมและปลูกฝังจิตสำนึกให้ทุกภาคส่วนร่วมกันให้ความสำคัญกับการอนุรักษ์ธรรมชาติและสิ่งแวดล้อม

*กลยุทธ์ย่อยที่ ๔.๒ เพิ่มบทบาทภาคประชาชน ชุมชน และภาคเอกชน ในการอนุรักษ์พื้นที่ทรัพยากรธรรมชาติ* เพื่อป้องกันและลดผลกระทบจากภัยธรรมชาติและ การเปลี่ยนแปลงสภาพภูมิอากาศ และเพิ่มศักยภาพการดูดซับและเก็บกักก๊าซเรือนกระจก โดยเฉพาะป่าต้นน้ำ ป่าชายเลน แหล่งน้ำธรรมชาติ และพื้นที่ชุ่มน้ำ

*กลยุทธ์ย่อยที่ ๔.๓ สนับสนุนการใช้แนวทางธรรมชาติในการจัดการปัญหาภัยธรรมชาติและ การเปลี่ยนแปลงสภาพภูมิอากาศอย่างยั่งยืน* อาทิ การแก้ปัญหาน้ำท่วม โดยการฟื้นฟูพื้นที่ชุ่มน้ำที่คอยรับน้ำ ตกตะกอน การแก้ปัญหาน้ำขาดแคลนน้ำโดยการฟื้นฟูป่าต้นน้ำ สร้างระบบกักเก็บน้ำย่อยๆ ในระดับท้องถิ่น

การปรับเปลี่ยนการใช้ที่ดิน การแก้ปัญหาการกัดเซาะชายฝั่งโดยการฟื้นฟูระบบนิเวศชายฝั่งดั้งเดิมที่เป็นปราการทางธรรมชาติที่สำคัญ

**กลยุทธ์ที่ ๕ การส่งเสริมความร่วมมือกับต่างประเทศเพื่อบริหารจัดการ และลดความเสี่ยงจากภัยธรรมชาติและ การเปลี่ยนแปลงสภาพภูมิอากาศ**

*กลยุทธ์ย่อยที่ ๕.๑ พัฒนากลไกความร่วมมือกับต่างประเทศในการจัดการภัยธรรมชาติและ การเปลี่ยนแปลงสภาพภูมิอากาศ และการแก้ไขปัญหาผลกระทบด้านสิ่งแวดล้อมข้ามพรมแดน อาทิ การบริหารจัดการทรัพยากรน้ำลุ่มน้ำโขง การแก้ไขปัญหาหมอกควันข้ามพรมแดน ทั้งในรูปแบบทวิภาคีและพหุภาคี โดยการจัดทำ บันทึกความเข้าใจ ความร่วมมือทางวิชาการด้านการลดความเสี่ยงจากภัยธรรมชาติและ การเปลี่ยนแปลงสภาพ ภูมิอากาศกับประเทศเพื่อนบ้านที่มีชายแดนติดกัน ตลอดจนการพัฒนาเทคโนโลยีและนวัตกรรมร่วมกัน*

*กลยุทธ์ย่อยที่ ๕.๒ แลกเปลี่ยนประสบการณ์ความรู้เกี่ยวกับข้อตกลงระหว่างประเทศในด้าน ภัยธรรมชาติและ การเปลี่ยนแปลงสภาพภูมิอากาศ โดยให้มีการจัดการองค์ความรู้ แนวทางปฏิบัติที่ดี จากต่างประเทศมาประมวลและประยุกต์ใช้ให้สอดคล้องกับบริบททางสังคมและวัฒนธรรมของประเทศไทย*

**หมวดหมู่ที่ ๑๒ ไทยมีกำลังคนสมรรถนะสูง มุ่งเรียนรู้อย่างต่อเนื่อง ตอบโจทย์การพัฒนา แห่งอนาคต**

### ๑. สถานการณ์การพัฒนาที่ผ่านมา

การพัฒนากำลังคนของไทยเผชิญกับการเปลี่ยนแปลงเชิงโครงสร้างที่สำคัญ ได้แก่ การเป็นสังคมสูงวัยส่งผล ให้ประเทศจะขาดกำลังคนในเชิงปริมาณ ประกอบกับผลิตภาพแรงงานที่ลดลงในช่วงโควิด-๑๙ เพิ่มปัญหา ด้านกำลังคนเชิงคุณภาพ จนอาจเป็นข้อจำกัดในการขยายตัวทางเศรษฐกิจ การเติบโตของนวัตกรรมแหล่งความรู้ ระดับโลกออนไลน์ที่มีต้นทุนและราคาต่ำ วงจรชีวิตของความรู้สั้นลงโดยเฉพาะด้านดิจิทัลและเทคโนโลยี ที่เปลี่ยนแปลงเร็ว และแนวโน้มความต้องการเรียนรู้ตามความสนใจรายบุคคล รวมถึงภาคเอกชนที่เริ่มให้ความสำคัญ กับการสรรหาและการจ้างงานตามสมรรถนะในการทำงานมากกว่าคุณวุฒิทางการศึกษา อีกทั้งสถานการณ์การแพร่ ระบาดของโรคอุบัติใหม่ ส่งผลต่อวิถีการดำรงชีวิตและพฤติกรรมของคน และสะท้อนถึงบทบาทของเครือข่ายภาค ประชาสังคมที่มีความเข้มแข็งในการร่วมแก้ไขปัญหาต่าง ๆ แต่ยังคงขาดการสนับสนุน ที่มีประสิทธิภาพจากภาครัฐ จึงต้องเร่งขยายผลและต่อยอดประเด็นการพัฒนาเพื่อนำไปสู่การพลิกโฉมกำลังคน สมรรถนะสูงที่มีภาวะผู้นำสูง สามารถสร้างการเปลี่ยนแปลงและเพิ่มขีดความสามารถของประเทศได้

การพัฒนาทุนมนุษย์ทุกช่วงวัยที่ผ่านมาได้มีความพยายามปรับปรุงคุณภาพการศึกษาทุกระดับ ทั้งการยกระดับมาตรฐานการศึกษา การพัฒนากระบวนการเรียนรู้ การใช้เทคโนโลยีและการพัฒนานวัตกรรม การเรียน รวมถึงการพัฒนาพื้นที่นวัตกรรมที่เป็นแบบอย่างด้านการศึกษา ทำให้สถานศึกษามีความเป็นอิสระควบคู่กับ มีความรับผิดชอบต่อสังคมมากขึ้น รวมถึงการส่งเสริมภาคีการพัฒนาเข้ามามีส่วนร่วมจัดการศึกษา และการเรียนรู้มากขึ้น โดยเฉพาะการจัดการอาชีวศึกษาและการอุดมศึกษาในหลายรูปแบบ อาทิ การจัดการศึกษา ทวิภาคี สหกิจศึกษา รวมถึงความพยายามในการลดความเหลื่อมล้ำทางการศึกษา โดยค้นหาเด็กและผู้เรียน ที่ด้อยโอกาส และจัดสรรเงินอุดหนุนผ่านกลไกของกองทุนเพื่อความเสมอภาคทางการศึกษา ตลอดจนรัฐธรรมนูญแห่ง ราชอาณาจักรไทย พ.ศ. ๒๕๖๐ ได้กำหนดให้รัฐต้องดำเนินการให้เด็กทุกคนได้รับการศึกษาเป็นเวลาสิบสองปี ตั้งแต่

ก่อนวัยเรียนจนจบการศึกษาภาคบังคับอย่างมีคุณภาพโดยไม่เก็บค่าใช้จ่าย รวมถึงรัฐพึงให้ความช่วยเหลือเด็ก เยาวชน สตรี ผู้สูงอายุ คนพิการ ผู้ยากไร้ และผู้ด้อยโอกาสให้สามารถดำรงชีวิตได้อย่างมีคุณภาพ ส่งผลให้มีการปรับปรุงกฎหมายที่เกี่ยวข้องกับการจัดการศึกษา เอื้อให้การจัดการศึกษามีความคล่องตัวและสอดคล้องกับความเปลี่ยนแปลงมากยิ่งขึ้น อาทิ พระราชบัญญัติปฏิรูปฯ พ.ศ. ๒๕๖๒ พระราชบัญญัติการอุดมศึกษา พ.ศ. ๒๕๖๒ ร่างพระราชบัญญัติการศึกษาแห่งชาติ พ.ศ. ....

อย่างไรก็ตาม การพัฒนาทุนมนุษย์ทุกช่วงวัยยังคงต้องมีการยกระดับการพัฒนาในแต่ละช่วงวัย ได้แก่ **เด็กตั้งแต่ในครรภ์ถึงปฐมวัยมีแนวโน้มพัฒนาการดีขึ้น** แต่ยังคงต้องสร้างทักษะด้านอื่น ๆ ที่สัมพันธ์กับพัฒนาการของสมอง รวมถึงพัฒนาโครงสร้างพื้นฐานให้ได้มาตรฐานมากขึ้น **ช่วงวัยเรียน ในระดับการศึกษาขั้นพื้นฐาน** ยังมีผลสัมฤทธิ์ทางการศึกษาขั้นพื้นฐานต่ำกว่าค่าเฉลี่ยของกลุ่มประเทศที่มีระดับการพัฒนาที่ใกล้เคียงกัน การเรียนรู้ในระบบยังไม่เชื่อมโยงกับวิถีชีวิต เด็กและเยาวชนส่วนหนึ่งขาดความเชื่อถือในระบบการศึกษา จึงต้องสร้างโอกาสให้ได้รับการพัฒนาความรู้ตามแนวทางพหุปัญญาพร้อมทั้งสร้างทัศนคติเชิงบวกต่อการศึกษา เพื่อสร้างการเติบโตของความคิด และการพัฒนาตนเองให้ทำสิ่งใหม่ ๆ **ระดับการอาชีวศึกษาและอุดมศึกษา** พบว่าการผลิตกำลังคนยังมีสมรรถนะไม่สอดคล้องกับความต้องการของตลาดงาน ถึงแม้ว่าการอาชีวศึกษาจะมีการปรับหลักสูตรอาชีวศึกษาให้สอดคล้องกับอุตสาหกรรมเป้าหมาย พัฒนารูปแบบการจัดการเรียนการสอนเพื่อดึงดูดคนเก่งเข้ามาเรียน อาทิ อาชีวศึกษาฐานวิทยาศาสตร์เทคโนโลยี แต่ยังมีข้อจำกัดในการเรียนต่อในระดับ ปวส. อีกทั้งค่าจ้างที่จ่ายตามคุณวุฒิการศึกษายังไม่สามารถดึงดูดให้มีผู้เรียนเพิ่มขึ้นได้ ในขณะที่มหาวิทยาลัยประสบปัญหา นักศึกษาน้อยลง และมีความท้าทายจากการเปลี่ยนแปลงของเทคโนโลยีทำให้การจัดการเรียนรู้ผ่านช่องทางออนไลน์บนแพลตฟอร์มต่าง ๆ มีต้นทุนการดำเนินงานต่ำและตอบสนองความต้องการได้เป็นรายบุคคล มหาวิทยาลัยจึงไม่สามารถมุ่งเฉพาะกลุ่มนักศึกษาในระบบได้อีกต่อไป ต้องเปลี่ยนเป็นการจัดการศึกษาที่มีคุณภาพ เน้นประสบการณ์สำหรับคนทุกช่วงวัยให้เข้าถึงได้จากทุกที่ และทุกเวลา รวมทั้งมีต้นทุนที่ไม่สูงเกินไปจนเป็นอุปสรรคในการเข้าถึง นอกจากนี้ การแพร่ระบาดของโควิด-๑๙ ทำให้ต้องปิดโรงเรียนเป็นเวลานาน มีผลกระทบต่อคุณภาพของผู้เรียนทุกระดับชั้น เกิดภาวการณ์ถดถอยของการเรียนรู้ที่มีแนวโน้มการเกิดขึ้นซ้ำอย่างหลีกเลี่ยงไม่ได้ **วัยแรงงาน** เผชิญความท้าทายจากการขาดกำลังคนทั้งในเชิงปริมาณและคุณภาพ โดยเฉพาะความสามารถในงานหรือขีดความสามารถตามตำแหน่งงาน ทักษะในการใช้ชีวิต การแก้ปัญหา การมีแนวคิดของผู้ประกอบการมากขึ้น รวมถึงความสามารถในการบริหารตัวเอง และการบริหารคนเพื่อทำงานร่วมกัน การนำทักษะของสมาชิกทีมที่หลากหลายมาประสานพลังรวมกัน ในการปฏิบัติงานได้อย่างสร้างสรรค์ นอกจากนั้น แรงงานนอกระบบมีสัดส่วนที่สูงถึงร้อยละ ๕๒ ของแรงงานทั้งหมด และมีแนวโน้มเพิ่มสูงขึ้นจากการเปลี่ยนรูปแบบการทำงาน และผู้ที่ทำงานอิสระเป็นช่วงเวลาสั้น ๆ เป็นครั้งคราว หรือแรงงานแบบกิ๊ก มีแนวโน้มเพิ่มขึ้น ที่ต้องสร้างแรงจูงใจให้พัฒนาตนเองอย่างต่อเนื่อง **ผู้สูงวัย** ยังมีศักยภาพในการทำงานและต้องการพัฒนาตนเองหลังเกษียณ

**การพัฒนากำลังคนสมรรถนะสูงเพื่อพลิกโฉมประเทศไปสู่การขับเคลื่อนที่ใช้นวัตกรรมเป็นฐาน** มีหลายปัจจัยที่สนับสนุน ทั้งความก้าวหน้าของเทคโนโลยีและนวัตกรรมที่มีบทบาทในการเรียนรู้และเสริมสร้างสมรรถนะมากขึ้น มีสถาบันการศึกษาและแพลตฟอร์มฝึกอบรมจำนวนมาก รวมถึงคนไทยมีความคุ้นเคยกับการใช้เทคโนโลยีมากขึ้นที่สามารถฝึกอบรมทั้งการฝึกซ้ำและการฝึกยกระดับเพื่อเพิ่มสมรรถนะ อย่างไรก็ตาม

ยังขาดระบบฐานข้อมูลอุปสงค์และอุปทานกำลังคนของประเทศ และข้อมูลสมรรถนะที่จำเป็นในการทำงานของแต่ละอาชีพ เพื่อการวางแผนจัดการเรียนและการอบรม

ทั้งนี้ การเรียนรู้ตลอดชีวิต เป็นเครื่องมือสำคัญในการพัฒนาคนในสังคมสูงวัยที่มีช่วงชีวิตที่หลากหลายมากขึ้น ซึ่งจะกระทบต่อระบบการเรียนรู้ที่ต้องปรับเปลี่ยนให้สามารถเรียนรู้และพัฒนาสมรรถนะให้ได้ตลอดเวลา รวมทั้งสามารถเชื่อมโยงและเทียบโอนสมรรถนะอย่างมีคุณภาพและไร้รอยต่อ ในขณะที่คนไทยยังขาดทักษะชีวิตในหลายด้าน อาทิ ความรอบรู้ด้านการเงินที่ทำให้บางคนเข้าไปอยู่ในวงจรของหนี้ในระบบและในระบบ ความรอบรู้ด้านดิจิทัลที่รวมถึงความสามารถในการรับมือกับข้อมูลข่าวสารที่ผิดพลาด การรู้เท่าทันสื่อ รวมถึงระบบนิเวศควรเอื้อต่อการเรียนรู้ตลอดชีวิตให้กับประชากรทุกกลุ่มอย่างทั่วถึงและมีคุณภาพทั้งบนพื้นที่กายภาพและบนพื้นที่เสมือนจริง ขณะที่กลุ่มเข้าไม่ถึงจะต้องมีมาตรการกำจัดอุปสรรคต่าง ๆ ให้สามารถเข้ามาเรียนรู้และพัฒนาทักษะได้อย่างทั่วถึงมากขึ้น

## ๒. เป้าหมายการพัฒนา

### ๒.๑ ความเชื่อมโยงของหมุดหมายกับเป้าหมายหลักของแผนพัฒนาฯ ฉบับที่ ๑๓ และยุทธศาสตร์ชาติ

หมุดหมายที่ ๑๒ ไทยมีกำลังคนสมรรถนะสูง มุ่งเรียนรู้อย่างต่อเนื่อง ตอบโจทย์การพัฒนาแห่งอนาคต มุ่งตอบสนองเป้าหมายหลักของแผนพัฒนาฯ ฉบับที่ ๑๓ จำนวน ๒ เป้าหมาย ได้แก่ เป้าหมายที่ ๒) การพัฒนาคนสำหรับโลกยุคใหม่ โดยคนทุกช่วงวัยได้รับการพัฒนาในทุกมิติ การพัฒนากำลังคนสมรรถนะสูงสอดคล้องกับความต้องการของภาคการผลิตเป้าหมาย สามารถสร้างงานอนาคต และสร้างผู้ประกอบการอัจฉริยะที่มีความสามารถในการสร้างและใช้เทคโนโลยีและนวัตกรรม รวมทั้ง เป้าหมายที่ ๓) การมุ่งสู่สังคมแห่งโอกาสและความเป็นธรรม ด้วยการส่งเสริมการเรียนรู้ตลอดชีวิต ทั้งการพัฒนาระบบนิเวศเพื่อการเรียนรู้ตลอดชีวิต และพัฒนาทางเลือกในการเข้าถึงการเรียนรู้สำหรับผู้ที่ไม่สามารถเรียนในระบบการศึกษาปกติ

นอกจากนี้ หมุดหมายที่ ๑๒ ยังมีความสอดคล้องกับยุทธศาสตร์ชาติใน ๓ ด้าน ได้แก่ ยุทธศาสตร์ชาติด้านการสร้างความสามารถในการแข่งขัน ในประเด็นเป้าหมาย ประเทศไทยมีขีดความสามารถในการแข่งขันสูงขึ้น ด้านการพัฒนาและเสริมสร้างศักยภาพทรัพยากรมนุษย์ ในประเด็นเป้าหมาย คนไทยเป็นคนดี คนเก่งมีคุณภาพ พร้อมสำหรับวิถีชีวิตในศตวรรษที่ ๒๑ และสังคมไทยมีสภาพแวดล้อมที่เอื้อและสนับสนุนต่อการพัฒนาคนตลอดช่วงชีวิต และยุทธศาสตร์ชาติด้านการสร้างโอกาสและความเสมอภาคทางสังคม ในประเด็นเป้าหมาย การสร้างความเป็นธรรมและลดความเหลื่อมล้ำในทุกมิติ และการกระจายศูนย์กลางความเจริญทางเศรษฐกิจและสังคม เพิ่มโอกาสให้ทุกภาคส่วนเข้ามาเป็นกำลังของการพัฒนาประเทศในทุกระดับ

### ๒.๒ เป้าหมายและผลลัพธ์ของการพัฒนาระดับหมุดหมาย

**เป้าหมายที่ ๑** คนไทยได้รับการพัฒนาอย่างเต็มศักยภาพในทุกช่วงวัย มีสมรรถนะที่จำเป็นสำหรับโลกยุคใหม่ มีคุณลักษณะตามบรรทัดฐานที่ดีของสังคม มีคุณธรรม จริยธรรม และมีภูมิคุ้มกันต่อการเปลี่ยนแปลงอย่างพลิกโฉมฉับพลันของโลก สามารถดำรงชีวิตร่วมกันในสังคมได้อย่างสงบสุข

**ตัวชี้วัดที่ ๑.๑** ดัชนีพัฒนาการเด็กสมวัยเพิ่มขึ้นเป็นร้อยละ ๘๘ เมื่อสิ้นสุดแผน

**ตัวชี้วัดที่ ๑.๒** ร้อยละของนักเรียนที่มีสมรรถนะจากการประเมินโปรแกรมประเมินสมรรถนะนักเรียนมาตรฐานสากลไม่ถึงระดับพื้นฐานของทั้ง ๓ วิชาในแต่ละกลุ่มโรงเรียน ลดลงร้อยละ ๘ เมื่อสิ้นสุดแผน

**ตัวชี้วัดที่ ๑.๓** ทุนชีวิตเด็กและเยาวชนไทยเพิ่มขึ้นร้อยละ ๓ เมื่อสิ้นสุดแผน

**ตัวชี้วัดที่ ๑.๔** จำนวนนักศึกษาที่เข้าร่วมการจัดการศึกษาเพื่อพัฒนาบัณฑิตฐานสมรรถนะเพิ่มเป็นร้อยละ ๓๐

**ตัวชี้วัดที่ ๑.๕** ผลผลิตภาพแรงงานเพิ่มขึ้นไม่ต่ำกว่าร้อยละ ๔ ต่อปี

**ตัวชี้วัดที่ ๑.๖** จำนวนผู้สูงอายุที่ประสบปัญหาความยากจนหลายมิติลดลงร้อยละ ๒๐ ต่อปี

**เป้าหมายที่ ๒** กำลังคนมีสมรรถนะสูง สอดคล้องกับความต้องการของภาคการผลิตเป้าหมาย และสามารถสร้างงานอนาคต

**ตัวชี้วัดที่ ๒.๑** ดัชนีความสามารถในการแข่งขันของภาคเศรษฐกิจโลกด้านทักษะ คะแนนเพิ่มขึ้นร้อยละ ๒๐ เมื่อสิ้นสุดแผน

**ตัวชี้วัดที่ ๒.๒** การจัดอันดับในด้านบุคลากรผู้มีความสามารถของสถาบันการศึกษานานาชาติ มีคะแนนเพิ่มขึ้น ร้อยละ ๓ ต่อปี

**ตัวชี้วัดที่ ๒.๓** จำนวนและมูลค่าของธุรกิจสตาร์ทอัพเพิ่มขึ้น

**เป้าหมายที่ ๓** ประชาชนทุกกลุ่มเข้าถึงการเรียนรู้ตลอดชีวิต

**ตัวชี้วัดที่ ๓.๑** การประเมินสมรรถนะผู้ใหญ่ในระดับนานาชาติของคนไทยในทุกด้านไม่ต่ำกว่าค่าเฉลี่ยของประเทศที่เข้ารับการประเมิน

**ตัวชี้วัดที่ ๓.๒** กลุ่มประชากรอายุ ๑๕-๒๔ ปี ที่ไม่ได้เรียน ไม่ได้ทำงาน หรือไม่ได้ฝึกอบรม ไม่เกินร้อยละ ๕ เมื่อสิ้นสุดแผน

๓. แผนที่กลยุทธ์



#### ๔. กลยุทธ์การพัฒนา

##### กลยุทธ์ที่ ๑ คนไทยทุกช่วงวัยได้รับการพัฒนาในทุกมิติ

กลยุทธ์ย่อยที่ ๑.๑ พัฒนาเด็กช่วงตั้งครรภ์ถึงปฐมวัยให้มีพัฒนาการรอบด้าน มีอุปนิสัยที่ดี โดย

๑) การเตรียมความพร้อมพ่อแม่ผู้ปกครองและสร้างกลไกประสานความร่วมมือ เพื่อดูแลหญิงตั้งครรภ์ให้ได้รับบริการที่มีคุณภาพ และดูแลเด็กให้มีพัฒนาการสมวัย ตั้งแต่อยู่ในครรภ์ - ๖ ปี

๒) การพัฒนาครูและผู้ดูแลเด็กปฐมวัยให้มีความรู้และทักษะการดูแลที่เพียงพอ มีจิตวิทยา การพัฒนาการของเด็กปฐมวัย สามารถทำงานร่วมกับพ่อแม่ผู้ปกครองในการส่งเสริมพัฒนาการด้านการเรียนรู้ ของเด็กปฐมวัยให้มีพัฒนาการสมวัยตามหลักการพัฒนาสมองและกระบวนการเรียนรู้แก่เด็ก ควบคู่กับ การพัฒนาการด้านร่างกาย สาธารณสุข และโภชนาการเพื่อส่งเสริมให้เด็กมีพัฒนาการที่ดีอย่างรอบด้าน ก่อนเข้าสู่วัยเรียน

๓) การยกระดับสถานพัฒนาเด็กปฐมวัยให้ได้มาตรฐาน และจัดสรรทรัพยากรที่เพียงพอสำหรับการดำเนินงาน เพื่อให้เป็นกลไกการพัฒนาเด็กปฐมวัยรายพื้นที่ที่มีคุณภาพ

๔) การสร้างสภาพแวดล้อมที่เอื้อต่อการเรียนรู้และการดูแลปกป้องเด็กปฐมวัย ให้มีพัฒนาการที่ครอบคลุม ด้านสติปัญญาสมวัย โดยการมีส่วนร่วมของครอบครัว ชุมชน องค์กรปกครองส่วนท้องถิ่น ภาคประชาสังคม และภาคเอกชน รวมถึงพัฒนาระบบสารสนเทศเด็กรายบุคคลเพื่อการส่งต่อไปยังสถานศึกษาและการพัฒนา ที่ต่อเนื่อง

กลยุทธ์ย่อยที่ ๑.๒ พัฒนาผู้อยู่ในช่วงวัยการศึกษาในระดับพื้นฐานให้มีความตระหนักรู้ในตนเอง มีทักษะดิจิทัลและมีสมรรถนะที่จำเป็นต่อการเรียนรู้ การดำรงชีวิตและการทำงาน โดย

๑) การพัฒนาการจัดการเรียนรู้แนวใหม่ และขับเคลื่อนสู่การปฏิบัติ เพื่อให้ผู้เรียนสามารถ จัดการตนเอง มีความสามารถในการสื่อสาร สามารถรวมพลังทำงานเป็นทีม มีการคิดขั้นสูงด้วยการจัดการเรียนรู้เชิงรุก และขับเคลื่อนสู่การปฏิบัติโดยนาร่องกับสถานศึกษาที่มีความพร้อม และมีมหาวิทยาลัยในพื้นที่สนับสนุนความรู้ และความเชี่ยวชาญในด้านต่าง ๆ

๒) การยกระดับการอาชีวศึกษา โดยการพัฒนาหลักสูตรและการจัดการเรียนรู้ร่วมกับกลุ่มอาชีพ ผู้ประกอบการ และสถาบันอุดมศึกษาสายปฏิบัติการ เพื่อให้ผู้เรียนมีสมรรถนะตามความต้องการของตลาดงาน มีงานทำและมีรายได้ตามสมรรถนะ และเป็นผู้ประกอบการใหม่ได้

๓) การยกระดับการผลิตและพัฒนาครูทั้งในด้านปริมาณและคุณภาพ โดยวางแผนจำนวน ความต้องการครูในแต่ละสาขา พัฒนาหลักสูตรการผลิตครูที่มีการเตรียมความพร้อมด้านวิชาการและด้านทักษะการ จัดการเรียนรู้ การใช้เทคโนโลยี นวัตกรรมผ่านแพลตฟอร์มออนไลน์ต่าง ๆ พัฒนาระบบการคัดกรองที่สะท้อน สมรรถนะวิชาชีพครู ปรับบทบาทของครูจาก “ผู้สอน” เป็น “โค้ช” ที่อำนวยความสะดวกการเรียนรู้โดยยึดผู้เรียน เป็นศูนย์กลาง และมุ่งสู่การยกระดับครูสู่วิชาชีพขั้นสูง

๔) การปรับปรุงระบบวัดและประเมินผู้เรียนให้มีความหลากหลายตามสภาพจริง ตลอดจนมีการประเมินการเรียนรู้เพื่อปรับปรุงและพัฒนาการจัดการเรียนรู้ที่เหมาะสมกับผู้เรียนเป็นรายบุคคล ที่เชื่อมโยงสู่การทำงานในอนาคต

๕) การพัฒนาระบบสนับสนุนการเรียนรู้ โดย ๑) การแก้ไขภาวะการถดถอยของความรู้ในวัยเรียน โดยสถานศึกษาพัฒนาแนวปฏิบัติและระบบสนับสนุนที่เหมาะสม รวมทั้งส่งเสริมการจัดการเรียนรู้แบบผสมผสาน และการเรียนรู้ที่บ้านในสถานการณ์ฉุกเฉิน ๒) การพัฒนาระบบแนะแนวให้มีประสิทธิภาพ โดยพัฒนาครู และผู้ประกอบอาชีพแนะแนวให้สามารถร่วมวางแผนเส้นทางการเรียนรู้ การประกอบอาชีพ และการดำเนินชีวิตของผู้เรียนได้ตามความสนใจ ความถนัด ๓) พัฒนาศูนย์การศึกษาและสร้างสังคมที่เอื้อต่อการเรียนรู้อย่างปลอดภัยทั้งในสังคมจริง และสังคมเสมือน โดยพัฒนาโครงสร้างพื้นฐานทางกายภาพที่เหมาะสมกับการเรียนรู้ สร้างความรู้ ความเข้าใจแก่ครู บุคลากรทางการศึกษา และผู้เรียน ถึงแนวทางการอยู่ร่วมกันในสังคมอย่างสงบสุข บนหลักของการเคารพความหลากหลายทั้งทางความคิด มุมมองของคนระหว่างรุ่น และอัตลักษณ์ส่วนบุคคล เพื่อการวางอนาคตในการพัฒนาประเทศร่วมกัน การส่งเสริมการเรียนรู้วิชาชีวิตในโรงเรียน ให้หลีกเลี่ยงยาเสพติด การพนัน และมีแนวปฏิบัติในการคุ้มครองสวัสดิภาพของผู้เรียน โดยเฉพาะจากการถูกรังแกโดยวิธีรุนแรง ทั้งทางกาย ทางวาจา และการกลั่นแกล้งในรูปแบบต่าง ๆ ๔) การปรับปรุงระบบการจัดสรรงบประมาณ และทรัพยากรทางการศึกษา ที่มุ่งเน้นการพัฒนาคุณภาพผู้เรียนเป็นสำคัญ และอยู่บนหลักความเสมอภาค และเป็นธรรม รวมถึงการพัฒนาโครงสร้างพื้นฐานทางเทคโนโลยีและดิจิทัลให้มีความครอบคลุมในทุกพื้นที่ ๕) การกระจายอำนาจ ไปสู่สถานศึกษาและเพิ่มบทบาทของภาคเอกชน และภาคประชาสังคมในการสนับสนุน การจัดการศึกษา โดยปรับปรุงกฎหมาย ระเบียบ ที่เอื้อให้สถานศึกษา มีความเป็นอิสระในการบริหาร ด้านการจัดการศึกษา ด้านวิชาการ ด้านงบประมาณ และด้านบุคลากร รวมทั้งขับเคลื่อนการสร้างนวัตกรรม ทางการศึกษาตามบริบทของโรงเรียนและพื้นที่ ตลอดจนส่งเสริมบทบาทของภาคเอกชน องค์กรปกครองส่วนท้องถิ่น และภาคประชาสังคมในการจัดการเรียนรู้ และการร่วมลงทุนเพื่อการศึกษา ๖) การส่งเสริมผู้มีความสามารถพิเศษ โดยพัฒนาระบบเสาะหาและกลไกการบริหารจัดการและส่งเสริมผู้มีความสามารถพิเศษตามแนวคิดพหุปัญญาอย่างเป็นระบบ อาทิ การสนับสนุนทุนการศึกษาต่อ ฝึกประสบการณ์ทำงานวิจัยในองค์กรชั้นนำ ตลอดจนส่งเสริมการทำงานที่ใช้ ความสามารถพิเศษอย่างเต็มศักยภาพ ๗) ผู้มีความต้องการพิเศษได้รับโอกาสและเข้าถึงการศึกษาและแหล่งเรียนรู้ที่ หลากหลาย โดยสถานศึกษาจัดการศึกษาที่หลากหลายและเหมาะสมเฉพาะกลุ่มให้เป็นทางเลือกแก่ผู้เรียนเพื่อยุติการ ออกจากกลางคัน และพัฒนา กลไกสนับสนุน รวมถึง การปรับกฎระเบียบให้เอื้อต่อภาคเอกชน ภาคประชาสังคม และองค์กรที่ไม่แสวงหากำไรในการดูแลกลุ่มผู้มีความต้องการพิเศษ อาทิ การวางแนวทาง ให้เอกชนสามารถจัดตั้งสถานฝึกอบรม หรือมีส่วนร่วมรับผิดชอบในการพัฒนาผู้ต้องคำพิพากษา

๖) การเสริมสร้างคุณธรรม จริยธรรมและเป็นพลเมืองที่เข้มแข็ง รวมถึงการรักษาขนบธรรมเนียม ประเพณี วัฒนธรรม ค่านิยมไทยให้สอดคล้อง เหมาะสมกับบริบทในปัจจุบัน เพื่อให้เป็นพื้นฐานของสังคมไทย และเป็น “ซอฟต์แวร์” ในการสื่อสารภาพลักษณ์ของประเทศไทยและนำเสนอความเป็นไทยสู่สากล

กลยุทธ์ย่อยที่ ๑.๓ พัฒนาผู้เรียนช่วงวัยการศึกษา ระดับอุดมศึกษาให้มีสมรรถนะที่จำเป็น และเชื่อมโยงกับโลกของการทำงานในอนาคตและการสร้างสรรค์นวัตกรรม โดย

๑) ปฏิรูประบบอุดมศึกษาและการจัดสรรทรัพยากรให้เป็นไปตามอุปสงค์ โดยการจัดสรรงบประมาณ ตรงสู่ผู้เรียน มีการพัฒนาและปรับปรุงรูปแบบการจัดการศึกษา มาตรฐานการอุดมศึกษา



และระบบประกันคุณภาพการศึกษา และส่งเสริมการมีส่วนร่วมรับผิดชอบและระดมทรัพยากรจากภาคเอกชน ในการจัดการศึกษา

๒) ส่งเสริมบทบาทของสถาบันอุดมศึกษา ในการแก้ปัญหาภาวะการณ์ถดถอยของการเรียนรู้ จากการแพร่ระบาดของโควิด-๑๙ เชื่อมโยงโลกของการเรียนและการทำงานตลอดชีวิตด้วยการจัดการเรียนรู้ ตามความสนใจรายบุคคล สร้างและขยายความร่วมมือในการจัดการศึกษาระหว่างภาครัฐและเอกชนให้เข้มแข็งและ ส่งเสริมนวัตกรรมจัดการเรียนรู้ด้วยกลไกนวัตกรรมการศึกษาขั้นสูง เพื่อผลิตกำลังคนตามความต้องการของ ประเทศ รวมทั้งส่งเสริมสถาบันอุดมศึกษาในพื้นที่ พัฒนาคุณภาพการศึกษาและพัฒนาบุคลากร รองรับการพัฒนาที่เข้าใจบริบทสังคมและชุมชนในท้องถิ่น

๓) การเชื่อมโยงระบบและกลไกการทำงานวิจัย ของเครือข่ายวิจัยกับศูนย์ความเป็นเลิศ ทั้งในและต่างประเทศ เพื่อรวมนักวิจัยและนักเทคโนโลยีชั้นนำในระดับโลกทำงานพัฒนาและต่อยอดงานวิจัย เพื่อการพัฒนาประเทศ ส่งเสริมให้สถาบันอุดมศึกษาทำงานร่วมกับนักวิจัยและผู้ประกอบการสตาร์ทอัพ ในรูปแบบบริษัทโฮลดิ้งเพื่อการพัฒนาธุรกิจฐานนวัตกรรม รวมถึงผลักดันให้สถาบันอุดมศึกษาทำงานวิจัยร่วมกับ วิสาหกิจขนาดกลางและขนาดย่อมในภาคการผลิตและบริการให้สามารถปรับสู่เศรษฐกิจฐานความรู้และนวัตกรรม เพื่อยกระดับขีดความสามารถในการแข่งขันของประเทศ และเรียนรู้เทคโนโลยีเสมือน เพื่อการเตรียมพร้อม สำหรับโลกอนาคต

กลยุทธ์ย่อยที่ ๑.๔ พัฒนาวัยแรงงานให้มีสมรรถนะที่จำเป็นเพื่อการประกอบอาชีพและเชื่อมโยง กับโลกของการทำงานในอนาคต โดย

๑) ส่งเสริมและกระจายโอกาสในการพัฒนาสมรรถนะให้กับแรงงานทุกกลุ่ม ทั้งการเพิ่มพูน และพัฒนาทักษะความรู้ใหม่ เพื่อให้มีทักษะตรงกับงานและอาชีพที่เปลี่ยนแปลงไป และการพัฒนาทักษะเดิม เพื่อเพิ่มขีดความสามารถในการทำงาน โดยให้สถาบันการศึกษาร่วมกับองค์กรปกครองส่วนท้องถิ่น ภาคเอกชน ภาค ประชาสังคม และหน่วยงานพัฒนาของรัฐ วางแผนสำรวจข้อมูลและจัดทำหลักสูตรระยะสั้น เพื่อพัฒนาทักษะพื้นฐาน และทักษะที่จำเป็นในการทำงานและการใช้ชีวิต โดยมีการปรับกฎระเบียบให้มีความยืดหยุ่นเพื่อสนับสนุนการ ดำเนินการในรูปแบบที่หลากหลายได้ โดยเฉพาะที่เกี่ยวข้องกับเทคโนโลยีและรูปแบบการทำงานในอนาคต และ ประชาชนควรได้รับเครดิตในทักษะอนาคต เพื่อใช้พัฒนาทักษะในหลักสูตรที่ได้รับการรับรองและสนับสนุนจากภาครัฐ

๒) การพัฒนาแพลตฟอร์มที่เชื่อมโยงการเรียนรู้ การพัฒนาทักษะ และการเข้าสู่เส้นทางอาชีพ เข้าด้วยกันอย่างเบ็ดเสร็จ และมีหน่วยงานรับผิดชอบที่ชัดเจน เพื่อให้เกิดความสะดวกแก่ผู้ที่ต้องการพัฒนาทักษะ สามารถต่อยอดสู่การทำงาน และเชื่อมโยงการเรียนรู้ในรูปแบบต่าง ๆ โดยมีการรับรองมาตรฐาน รวมถึงการเสริมสร้าง ผู้ประกอบการที่เชื่อมโยงกับภาคการผลิตและบริการในพื้นที่

๓) ปรับรูปแบบการทำงาน ในการใช้เทคโนโลยีให้เกิดประโยชน์สูงสุด มีความคล่องตัวในการทำงาน ได้ทุกที่ และสร้างวัฒนธรรมการทำงานในทุกองค์กรที่ส่งเสริมให้คนเก่งได้แสดงความสามารถและแข่งขันอย่างเป็นธรรมเพื่อ ขจัดปัญหาทุจริตคอร์รัปชันและเพิ่มขีดความสามารถขององค์กร รวมถึงการเคารพสิทธิมนุษยชน โดยเฉพาะสิทธิด้าน แรงงาน เพื่อให้แรงงานมีความมั่นคงและปลอดภัย

กลยุทธ์ย่อยที่ ๑.๕ พัฒนาผู้สูงอายุให้เป็นพลเมืองมีคุณค่าของสังคม โดย

๑) พัฒนาผู้สูงอายุให้เป็นพลังของสังคม ให้ผู้สูงอายุเป็นผู้ถ่ายทอดความรู้ ประสบการณ์ ภูมิปัญญา ที่ สัมผัสมาตลอดช่วงชีวิตสู่คนรุ่นหลัง เพื่อให้เกิดการสืบสานและต่อยอดการพัฒนาสังคมและแลกเปลี่ยนเรียนรู้ร่วมกับ คนต่างวัย และส่งเสริมและเปิดโอกาสให้ผู้สูงอายุได้ทำงานตามศักยภาพ รวมทั้งพัฒนาสื่อการเรียนรู้

ที่ทันสมัย และหลักสูตรระยะสั้น เพื่อพัฒนาความรู้ สมรรถนะทางดิจิทัล ทักษะทางธุรกิจ และการใช้ชีวิตที่เหมาะสมกับผู้สูงอายุแต่ละกลุ่ม

๒) พัฒนาสภาพแวดล้อมที่เอื้ออำนวยต่อการดำเนินชีวิตของผู้สูงอายุ ให้สามารถใช้ชีวิตในสังคมได้อย่างมีความสุข และการสร้างความเข้าใจเกี่ยวกับการเปลี่ยนแปลงของผู้สูงอายุแก่คนวัยอื่น ๆ รวมทั้งพัฒนาวัฒนธรรมรองรับการดำเนินชีวิตของผู้สูงอายุ

### **กลยุทธ์ที่ ๒ การพัฒนากำลังคนสมรรถนะสูง**

กลยุทธ์ย่อยที่ ๒.๑ พัฒนากำลังคนสมรรถนะสูง สอดคล้องกับความต้องการของภาคการผลิตเป้าหมาย และสามารถสร้างงานอนาคต โดย

๑) ส่งเสริมให้ทุกภาคส่วนบูรณาการและเชื่อมโยงความร่วมมือด้านการศึกษาฝึกอบรม และร่วมจัดการระบบการเรียนรู้ที่เป็นระบบเปิด และเข้าถึงง่าย รวมทั้งพัฒนาและยกระดับระบบรองรับ และสภาพแวดล้อมที่สามารถดึงดูดและเก็บรักษาบุคลากรที่มีศักยภาพสูง ตามโลกสมัยใหม่ที่ครอบคลุมทั้งความสามารถในงาน ทักษะในการใช้ชีวิต สมรรถนะดิจิทัลเพื่อการประกอบอาชีพ การดำเนินชีวิตประจำวัน และการใช้สิทธิในการเข้าถึงบริการพื้นฐานภาครัฐและสินค้าบริการได้อย่างเท่าทัน การแก้ปัญหา การมีแนวคิดของผู้ประกอบการ รวมถึงความสามารถในการบริหารตัวเอง และการบริหารคนเพื่อนำทักษะของสมาชิกทีมที่หลากหลายมาประสานพลังร่วมกัน การปฏิบัติงานได้อย่างสร้างสรรค์ รวมทั้งกำหนดมาตรการจูงใจ และกลไกการสนับสนุนการฝึกอบรมและร่วมจัดการเรียนรู้ ตลอดจนการใช้ประโยชน์จากกลไกความร่วมมือระหว่างประเทศในการแลกเปลี่ยนองค์ความรู้และบุคลากรชั้นสูงเพื่อการพัฒนา กำลังคนสมรรถนะสูงที่สอดคล้องกับทิศทางการพัฒนาประเทศ

๒) พัฒนาระบบข้อมูลเพื่อการวางแผนและพัฒนากำลังคน ทั้งข้อมูลอุปสงค์ อุปทานของแรงงาน และการเชื่อมโยงกับสมรรถนะตลอดห่วงโซ่การผลิตและห่วงโซ่คุณค่าตามรายอุตสาหกรรมของการผลิตและบริการเป้าหมาย รวมถึงการเชื่อมโยงระบบสมรรถนะกับค่าจ้าง

๓) กำหนดมาตรการในการผลิตกำลังคนแบบเร่งด่วน โดยจัดการศึกษารูปแบบจำลองในสาขาที่จำเป็นต่อการพัฒนาประเทศ อาทิ ด้านปัญญาประดิษฐ์ ด้านการวิเคราะห์ข้อมูล

กลยุทธ์ย่อยที่ ๒.๒ เพิ่มกำลังคนที่มีคุณภาพเพื่อพัฒนาภาคการผลิตเป้าหมาย โดย

๑) สร้างกลไกระดับชาติเพื่อรวบรวมกำลังคนที่มีสมรรถนะสูง ทั้งคนไทยและคนต่างชาติที่กำเนิดในประเทศไทย และสนับสนุนให้ได้แสดงศักยภาพและใช้ความสามารถในการทำประโยชน์ให้กับประเทศ ทั้งในภาครัฐและเอกชน มีรูปแบบการทำงานที่เอื้อให้ทำงานข้ามพรมแดนกับสถาบันชั้นนำทั้งภาครัฐและเอกชนในระดับโลกได้ ให้มีการให้ลาเพื่อเพิ่มพูนความรู้ มาผสานใช้กับการเพิ่มพูนความรู้และศักยภาพของแรงงานที่มีสมรรถนะสูง ควบคู่กับสร้างวัฒนธรรมการทำงาน วัฒนธรรมองค์กร และสภาพแวดล้อมการทำงานที่เอื้อให้กำลังคนคุณภาพทำงานหรือแสดงศักยภาพได้อย่างเต็มที่และทำงานอย่างมีความสุข

๒) ส่งเสริมการนำเข้าผู้เชี่ยวชาญต่างชาติทักษะสูง โดยกำหนดมาตรการจูงใจเพื่อดึงดูดกลุ่มผู้เชี่ยวชาญต่างชาติให้เข้ามาทำงานด้านเทคโนโลยี และนวัตกรรม รวมถึงการดึงนักศึกษาต่างชาติที่จบการศึกษาในไทยให้สามารถอยู่ต่อในประเทศไทยเพื่อพัฒนานวัตกรรม

กลยุทธ์ย่อยที่ ๒.๓ สร้างผู้ประกอบการอัจฉริยะที่มีความสามารถในการสร้าง ออกแบบ และใช้เทคโนโลยีและนวัตกรรมตลอดกระบวนการผลิตและบริการ การจัดการและการตลาด โดย

๑) การสร้างและพัฒนาทักษะองค์ความรู้รอบด้านที่จำเป็นต่อการประกอบธุรกิจยุคใหม่ โดยการสร้างความเชื่อใหม่ที่ส่งผลต่อการปรับพฤติกรรม ให้ตระหนักรู้ รับผิดชอบต่อความรู้ใหม่ ฝึกทักษะ สามารถนำไป วิเคราะห์และใช้ประโยชน์จากข้อมูลเพื่อการวางแผนธุรกิจ และสามารถบริหารจัดการความเสี่ยงทางธุรกิจได้ โดยมีรูปแบบการเรียนรู้ที่ง่าย กระชับ และรวดเร็ว ตอบสนองการเรียนรู้ที่แตกต่างของแต่ละบุคคลผ่านการเรียนรู้ ในระบบและการเรียนรู้ตามอัธยาศัย ด้วยเทคโนโลยีที่ส่งเสริมการเรียนรู้ให้เป็นเรื่องง่าย รวมถึงการสร้างชุมชน ผู้ประกอบการแบ่งปันการเรียนรู้และแรงบันดาลใจเพื่อสร้างการเปลี่ยนแปลง

๒) ส่งเสริมผู้ประกอบการในการสร้างนวัตกรรม เพื่อต่อยอดสนับสนุนการสร้างมูลค่าเพิ่มของ อุตสาหกรรมในอนาคต โดยการสร้างพื้นที่ให้ผู้ประกอบการได้แข่งขันทดลองความคิด ส่งเสริมการลงทุน สำหรับการสร้างนวัตกรรม การจับคู่ทางธุรกิจ รวมถึงสนับสนุนด้านเงินทุน

### **กลยุทธ์ที่ ๓ ส่งเสริมการเรียนรู้ตลอดชีวิต**

กลยุทธ์ย่อยที่ ๓.๑ พัฒนาระบบนิเวศเพื่อการเรียนรู้ตลอดชีวิต โดย

๑) ส่งเสริมให้ภาคส่วนต่าง ๆ สร้างและพัฒนาเมืองเรียนรู้ แหล่งเรียนรู้ และพื้นที่สร้างสรรค์ ที่หลากหลาย ทั้งพื้นที่กายภาพ และพื้นที่เสมือนจริง โดยกำหนดมาตรการจูงใจที่เหมาะสมเพื่อให้สถาบันการศึกษา หน่วยงานราชการส่วนท้องถิ่น องค์กรพัฒนาเอกชน ภาคประชาสังคม ภาคเอกชนโดยเฉพาะผู้ประกอบการสตาร์ทอัพสร้าง พัฒนาแหล่งเรียนรู้ และพื้นที่สร้างสรรค์ที่มีคุณภาพ มีสาระที่ทันสมัย สอดคล้องกับความต้องการของผู้เรียน ทุกกลุ่ม ครอบคลุมทุกพื้นที่ เข้าถึงได้ง่ายทั้งพื้นที่กายภาพ และพื้นที่เสมือนจริง เพื่อสร้างโอกาสในการเรียนรู้ และใช้ประโยชน์ในการพัฒนาและแสดงศักยภาพอย่างสร้างสรรค์ อันเป็นปัจจัยสำคัญในการสร้างค่านิยม และพฤติกรรมการเรียนรู้ตลอดชีวิต

๒) สร้างสื่อการเรียนรู้ที่ไม่ทิ้งใครไว้ข้างหลัง โดยการสร้างสื่อที่ใช้ภาษาถิ่นเพื่อให้ประชาชนที่ไม่ได้ใช้ ภาษาไทยกลางเป็นภาษาหลักเข้าถึงได้ สื่อทางเลือกสำหรับผู้พิการทางสายตาและผู้พิการทางการได้ยิน รวมถึง สนับสนุนกลุ่มประชากรที่มีข้อจำกัดทางเศรษฐกิจให้เข้าถึงสื่อในราคาที่เข้าถึงได้

๓) การพัฒนาระบบธนาคารหน่วยกิตของประเทศให้เกิดขึ้นอย่างเป็นรูปธรรม ที่สามารถเชื่อมโยงการ เรียนรู้ในทุกระดับและประเภททั้งในระบบสายสามัญ สายอาชีพ การศึกษานอกระบบและตามอัธยาศัย ตั้งแต่มัธยมศึกษา อาชีวศึกษา และอุดมศึกษา และนอกระบบ เพื่อสร้างความคล่องตัว และเปิดทางเลือก ในการเรียนรู้ให้กับผู้เรียนทุกระดับ

๔) กำหนดมาตรการจูงใจ ให้ประชาชนพัฒนาตนเองด้วยการเรียนรู้อย่างต่อเนื่องตลอดชีวิต โดยจัดให้มีแหล่งเงินทุนเพื่อการเรียนรู้ตลอดชีวิต อาทิ การพัฒนาเครดิตการฝึกอบรมสำหรับคนทุกกลุ่ม การจัดสรรสิทธิพิเศษในการเข้ารับบริการฝึกอบรม การเข้าชมแหล่งเรียนรู้ต่าง ๆ ส่งเสริมให้เอกชนที่ผลิตนวัตกรรม ทางการศึกษา จัดทำกิจกรรมความรับผิดชอบต่อสังคมขององค์กร โดยกำหนดเงื่อนไขการให้ใช้ผลิตภัณฑ์โดยไม่มี ค่าใช้จ่าย

กลยุทธ์ย่อยที่ ๓.๒ พัฒนาทางเลือกในการเข้าถึงการเรียนรู้สำหรับผู้ที่ไม่สามารถเรียนในระบบการศึกษาปกติ โดยจัดทำข้อมูลและส่งเสริมการจัดทำแผนการเรียนรู้ที่มีความยืดหยุ่นและหลากหลายของกลุ่มเป้าหมายเป็นรายบุคคลหรือรายกลุ่ม เพื่อให้ผู้เรียนสามารถวางแผนการเรียนรู้ที่ตอบสนองต่อจุดมุ่งหมายในอนาคตของตนเอง และสามารถเทียบโอนประสบการณ์ได้ ทั้งนี้ ให้มีการพัฒนาบุคลากรที่เกี่ยวข้องในทุกระดับให้มีความเข้าใจและมีสมรรถนะในการพัฒนาผู้เรียนกลุ่มเป้าหมายพิเศษที่มีความต้องการที่ซับซ้อน

**หมวดหมู่ที่ ๑๓ ไทยมีภาครัฐที่ทันสมัย มีประสิทธิภาพ และตอบโจทย์ประชาชน**

### ๑. สถานการณ์การพัฒนาที่ผ่านมา

ภาครัฐเป็นกลไกหลักกลไกหนึ่งในการดูแลประชาชนให้กินดีอยู่ดี สามารถประกอบอาชีพได้ และขับเคลื่อนการพัฒนาประเทศ โดยมีหน้าที่และบทบาทสำคัญในการให้บริการประชาชน และการนำนโยบายสาธารณะ แผนการพัฒนาประเทศ และกฎหมายสู่การปฏิบัติให้เกิดผลเป็นรูปธรรม โดยปัจจัยสำคัญของความสำเร็จของภาครัฐในการดำเนินการดังกล่าวจำเป็นต้องอาศัยภาครัฐที่มีประสิทธิภาพ ซึ่งจำเป็นอย่างยิ่งที่จะต้องปรับตัวให้ทันกับความเปลี่ยนแปลงที่รวดเร็ว สถานการณ์ความไม่แน่นอนและมีความซับซ้อนเพิ่มมากขึ้น

ภาครัฐไทยยังคงมีข้อจำกัดในหลายประเด็นที่เป็นอุปสรรคต่อการตอบโจทย์ประชาชนได้อย่างเต็มศักยภาพ โดยเฉพาะการที่โครงสร้างภาครัฐยังมีขนาดใหญ่ มีส่วนราชการและหน่วยงานของรัฐจำนวนมากที่มีการทำงานซ้ำซ้อนกัน ขาดการบูรณาการการทำงานร่วมกัน ในขณะที่การมีส่วนร่วมของภาคีพัฒนาอื่น ๆ ในการบริการภาครัฐยังมีข้อจำกัด ส่งผลให้การทำงานและการให้บริการของภาครัฐมักเกิดปัญหาความล่าช้า ไม่ตอบโจทย์ความต้องการของประชาชน การให้บริการไม่ครอบคลุมพื้นที่อย่างทั่วถึง ซึ่งสะท้อนจากมิติด้านความมีประสิทธิภาพของภาครัฐ ของดัชนีชี้วัดธรรมาภิบาลโลก พบว่า ปี ๒๕๖๒ ค่าดัชนีของไทยมีค่าที่ ๖๕.๘๗ คะแนน ลดลงจาก ๖๖.๘๓ คะแนน ในปี ๒๕๖๑ และน้อยกว่าประเทศสิงคโปร์ บรูไน และมาเลเซีย รวมถึงการที่ภาครัฐยังขาดการมุ่งเน้นให้มีการประสานการดำเนินงานกับทุกภาคส่วนเพื่อให้บรรลุเป้าหมายร่วมกัน สะท้อนจากสถานการณ์การบรรลุเป้าหมายแผนแม่บทภายใต้ยุทธศาสตร์ชาติ ที่ยังมีสัดส่วนของเป้าหมายแผนแม่บทย่อยภายใต้ยุทธศาสตร์ชาติที่ยังอยู่ในสถานการณ์บรรลุเป้าหมายต่ำกว่าค่าเป้าหมาย ณ ปี ๒๕๖๓ เป็นสัดส่วนมากถึงร้อยละ ๘๐.๗๑ นอกจากนี้ สัดส่วนการลงทุนของภาคเอกชนต่อการลงทุนรวมในการจัดบริการสาธารณะในปี ๒๕๖๓ อยู่ที่เพียงร้อยละ ๑๐.๗ เท่านั้น ต่ำกว่าค่าเป้าหมายของแผนแม่บทภายใต้ยุทธศาสตร์ชาติ ที่ร้อยละ ๒๐ ในปี ๒๕๖๕ ซึ่งรวมถึงการเข้ามามีส่วนร่วมของภาคส่วนต่าง ๆ ในการติดตาม ตรวจสอบการดำเนินงานภาครัฐอาจยังมีข้อจำกัด และไม่สามารถดำเนินการได้อย่างมีประสิทธิภาพ

ข้อจำกัดที่สำคัญอีกประการ คือ การที่โครงสร้างพื้นฐานและกระบวนการทำงานของหน่วยงานของรัฐยังไม่สนับสนุนการทำงานรัฐบาลดิจิทัลแบบครบวงจร โดยหน่วยงานของรัฐขาดการจัดเก็บและการเชื่อมโยงข้อมูลในรูปแบบดิจิทัลที่เป็นระบบและบูรณาการ ส่งผลให้การจัดเก็บข้อมูลมีความซ้ำซ้อน กระจัดกระจาย ไม่มีการจัดกลุ่ม จัดหมวดหมู่ ข้อมูลไม่มีคุณภาพ ไม่มีมาตรฐาน ไม่ถูกต้องครบถ้วน ไม่เป็นปัจจุบัน และไม่อยู่ในรูปแบบที่พร้อมต่อการใช้งาน โดยเฉพาะกระบวนการขอใช้ข้อมูลซับซ้อนและใช้เวลานาน รวมถึงข้อมูลทรัพยากรต่าง ๆ ของภาครัฐเพื่อการพัฒนาประเทศยังขาดการบูรณาการและการบริหารอย่างเป็นระบบ ขาดการนำวิเคราะห์และใช้งานในการตัดสินใจ ซึ่งสามารถสะท้อนได้จากผลการสำรวจรัฐบาลอิเล็กทรอนิกส์ ปี ๒๕๖๓ ซึ่งประกอบด้วย ดัชนีรัฐบาลอิเล็กทรอนิกส์ ที่ประเทศไทยอยู่ในอันดับที่ ๕๗ และมีค่าคะแนน ๐.๗๕๖๕

เทียบกับประเทศสิงคโปร์ที่ได้รับการจัดอันดับที่ ๑๑ และมีค่าคะแนน ๐.๙๑๕๐ ดัชนีการมีส่วนร่วมทางอิเล็กทรอนิกส์ มีค่าคะแนน ๐.๗๗๓๘ ดัชนีทุนมนุษย์ มีค่าคะแนน ๐.๗๗๕๑ และดัชนีการให้บริการภาครัฐออนไลน์ มีค่าคะแนน ๐.๗๙๔๑

ในขณะเดียวกัน บุคลากรภาครัฐยังคุ้นชินกับวิธีการทำงานในรูปแบบเดิม ขาดทักษะด้านดิจิทัลและการคิดสร้างสรรค์ ขาดการสร้างแรงจูงใจเพื่อกระตุ้นให้บุคลากรภาครัฐพัฒนาตนเองให้ทันต่อบริบทปัจจุบัน บุคลากรไม่สามารถปรับตัวให้เข้ากับเทคโนโลยีดิจิทัล ขาดวัฒนธรรมของภาครัฐ และบางกรณีเป็นเหตุผลสำคัญในการขัดขวางการนำเทคโนโลยีดิจิทัลมาประยุกต์ใช้ในการบริหารจัดการภาครัฐ ซึ่งปัจจัยสำคัญประการหนึ่งคือ การที่ระบบการจ้างงานภาครัฐไม่ดึงดูดคนรุ่นใหม่ที่มีศักยภาพ ทั้งในมิติระบบการสรรหา ค่าตอบแทน การบริหารผลการทำงาน ความก้าวหน้าในอาชีพ หรือการประเมินศักยภาพ รวมทั้งวัฒนธรรมองค์กรที่ไม่ทันสมัยและไม่เป็นมืออาชีพ ทำให้ไม่ส่งเสริมให้บุคลากรภาครัฐพัฒนาตนเองและเกิดความผูกพันต่อองค์กร ไม่เอื้อให้เกิดกรอบความคิดที่ต้องการจะพัฒนาตนเอง และความผูกพันต่อองค์กร ส่งผลให้ส่วนราชการไม่สามารถใช้ประโยชน์จากกำลังคนได้เต็มศักยภาพ

นอกจากนั้น กฎหมายไทยจำนวนมากมีความล้าสมัย ไม่เอื้อต่อการทำงานและการปรับตัวของภาครัฐให้สอดคล้องกับสถานการณ์ รวมถึงการอำนวยความสะดวกแก่ประชาชนและภาคเอกชน กระบวนการแก้ไขกฎหมายมีระยะเวลานานทำให้ไม่สามารถปรับปรุงกฎหมายให้รองรับการเปลี่ยนแปลงและขาดการนำเครื่องมือและเทคโนโลยีสมัยใหม่เข้ามาช่วยในการแก้ไขปรับปรุง พัฒนากฎหมาย หรือยกเลิกกฎหมาย ขาดฐานข้อมูลด้านกฎหมายของประเทศ เพื่อรองรับการเข้าถึงกระบวนการของกฎหมาย ให้ทุกภาคส่วนมีส่วนร่วมในการกำหนดกฎหมาย ขาดความตระหนักถึงการปฏิบัติตามกฎหมายและผลที่จะได้รับอย่างเคร่งครัด ส่งผลให้เกิดความไม่เท่าเทียมกันของการบังคับใช้กฎหมาย โดยสะท้อนได้จากประสิทธิภาพในการบังคับใช้กฎหมายของประเทศไทย เทียบเคียงจากมิติด้านการบังคับใช้กฎหมายของดัชนีนิติธรรม พบว่า ในปี ๒๕๖๓ ประเทศไทยมีคะแนน ๐.๔๗ คะแนน จัดอยู่ลำดับที่ ๘๓ จาก ๑๒๘ ประเทศทั่วโลก ทั้งนี้ คะแนนในการบังคับใช้กฎหมายของประเทศไทยมีแนวโน้มลดลงอย่างต่อเนื่อง จาก ๐.๕๐ คะแนนในปี ๒๕๖๑ เป็น ๐.๔๘ คะแนนในปี ๒๕๖๒ และ ๐.๔๗ คะแนน ในปี ๒๕๖๓

## ๒. เป้าหมายการพัฒนา

### ๒.๑ ความเชื่อมโยงของหมวดหมายกับเป้าหมายหลักของแผนพัฒนาฯ ฉบับที่ ๑๓ และยุทธศาสตร์ชาติ

ภาครัฐจำเป็นต้องเร่งพัฒนาและปรับตัวเพื่อลดช่องว่างของการปฏิบัติงานให้มีศักยภาพที่เหมาะสม ในฐานะที่เป็นกลไกหลักในการขับเคลื่อนการพัฒนาประเทศบนหลักการบริหารงานภาครัฐแนวใหม่ คือ การปรับเปลี่ยนการบริหารจัดการภาครัฐ โดยนำหลักการเพิ่มประสิทธิภาพของระบบราชการและการแสวงหาประสิทธิภาพในการปฏิบัติราชการที่มุ่งการบรรลุเป้าหมายการพัฒนาประเทศ โดยมีประเด็นที่ต้องดำเนินการเพื่อรับมือกับแนวโน้มการเปลี่ยนแปลงและเสริมสร้างความสามารถของภาครัฐ ประกอบด้วย ๑) พัฒนาการให้บริการภาครัฐที่ตอบโจทย์ สะดวก ประหยัด แก่ประชาชนและผู้ประกอบการ โดยพัฒนาคุณภาพการให้บริการและเปิดโอกาสให้ภาคส่วนอื่นเข้ามามีส่วนร่วม ๒) ปรับเปลี่ยนการบริหารจัดการและโครงสร้างของภาครัฐให้ยืดหยุ่น เชื่อมโยง เปิดกว้าง และมีประสิทธิภาพเพื่อรองรับการเปลี่ยนแปลงที่เอื้อต่อการพัฒนาประเทศ ๓) ปรับเปลี่ยนภาครัฐเป็นรัฐบาลดิจิทัลที่ใช้ข้อมูลในการบริหารจัดการเพื่อการพัฒนาประเทศ และสร้าง

ระบบบริหารจัดการ และ ๔) การสร้างระบบบริหารภาครัฐที่ส่งเสริมการปรับเปลี่ยนและพัฒนาบุคลากร ให้มีทักษะที่จำเป็นในการให้บริการภาครัฐดิจิทัลและปรับปรุงกฎหมาย ระเบียบ มาตรการภาครัฐให้เอื้อต่อการพัฒนาประเทศ ซึ่งตอบสนองต่อเป้าหมายหลักของแผนพัฒนาฯ ฉบับที่ ๑๓ จำนวน ๒ เป้าหมาย ได้แก่ เป้าหมายที่ ๓) การมุ่งสู่สังคมแห่งโอกาสและความเป็นธรรม โดยมีบริการสาธารณะทั่วถึง เท่าเทียม และ เป้าหมายที่ ๕) การเสริมสร้างความสามารถของประเทศในการรับมือกับความเปลี่ยนแปลงภายใต้บริบทโลกใหม่

การพัฒนาตามหมวดหมายฯ จะสามารถส่งผลต่อการบรรลุเป้าหมายตามยุทธศาสตร์ชาติใน ๔ ด้าน ได้แก่ ๑) ยุทธศาสตร์ชาติด้านความมั่นคง ในประเด็นเป้าหมาย ประชาชนอยู่ดี กินดี และมีความสุข ๒) ยุทธศาสตร์ชาติด้านการสร้างความสามารถในการแข่งขัน ใน ๒ ประเด็นเป้าหมาย คือ ประเทศไทยเป็นประเทศที่พัฒนาแล้ว เศรษฐกิจเติบโตอย่างมีเสถียรภาพ และยั่งยืน และ ประเทศไทยมีขีดความสามารถในการแข่งขัน สูงขึ้น ๓) ยุทธศาสตร์ชาติด้านการสร้างโอกาสและความเสมอภาคทางสังคมใน ๒ ประเด็นเป้าหมาย คือ สร้างความเป็นธรรม และลดความเหลื่อมล้ำในทุกมิติ และเพิ่มขีดความสามารถของชุมชนท้องถิ่นในการพัฒนา การพึ่งตนเอง และการจัดการตนเองเพื่อสร้างสังคมคุณภาพ ๔) ยุทธศาสตร์ชาติด้านการปรับสมดุลและพัฒนาระบบการบริหารจัดการภาครัฐ ๒ ประเด็นเป้าหมาย คือ ภาครัฐมีวัฒนธรรมการทำงานที่มุ่งผลสัมฤทธิ์และผลประโยชน์ส่วนรวม ตอบสนองความต้องการของประชาชนได้อย่างสะดวก รวดเร็ว โปร่งใส และภาครัฐมีขนาดที่เล็กลง พร้อมปรับตัวให้ทันต่อการเปลี่ยนแปลง นอกจากนี้ หมวดหมายที่ ๑๓ ยังมีความเชื่อมโยงกับเป้าหมายแผนแม่บทภายใต้ยุทธศาสตร์ชาติใน ๔ ประเด็น ได้แก่ ประเด็นที่ ๑๗ ความเสมอภาคและหลักประกันทางสังคม ประเด็นที่ ๒๐ การบริการประชาชนและประสิทธิภาพภาครัฐ ประเด็นที่ ๒๑ การต่อต้านการทุจริตและประพฤติมิชอบ ประเด็นที่ ๒๒ กฎหมายและกระบวนการยุติธรรม

## ๒.๒ เป้าหมาย ตัวชี้วัด และค่าเป้าหมายของการพัฒนาระดับหมวดหมาย

**เป้าหมายที่ ๑** การบริการภาครัฐ มีคุณภาพ เข้าถึงได้

**ตัวชี้วัดที่ ๑.๑** ความพึงพอใจในคุณภาพการให้บริการของภาครัฐ ไม่น้อยกว่าร้อยละ ๙๐

**เป้าหมายที่ ๒** ภาครัฐที่มีขีดสมรรถนะสูง คล่องตัว

**ตัวชี้วัดที่ ๒.๑** ผลการสำรวจรัฐบาลอิเล็กทรอนิกส์ ในองค์ประกอบ ดัชนีรัฐบาลอิเล็กทรอนิกส์ ดัชนีการมีส่วนร่วมทางอิเล็กทรอนิกส์ ดัชนีทุนมนุษย์ และดัชนีการให้บริการภาครัฐออนไลน์ ไม่เกินอันดับที่ ๔๐ ของโลก และมีคะแนนไม่ต่ำกว่า ๐.๘๒

๓. แผนที่กลยุทธ์

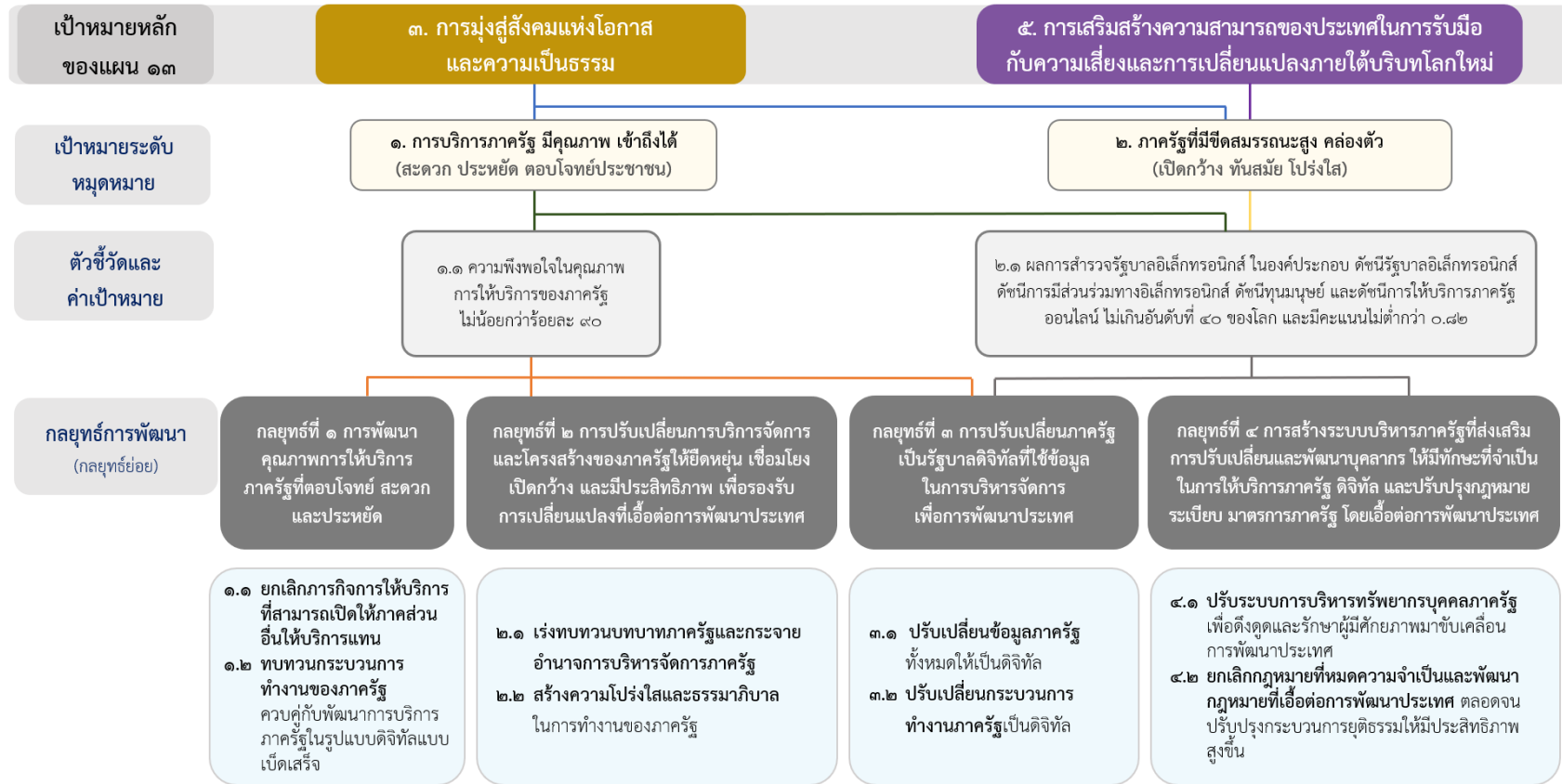

#### ๔. กลยุทธ์การพัฒนา

##### **กลยุทธ์ที่ ๑ การพัฒนาคุณภาพการให้บริการภาครัฐที่ตอบโจทย์ สะดวก และประหยัด**

กลยุทธ์ย่อยที่ ๑.๑ ยกเลิกภารกิจการให้บริการที่สามารถเปิดให้ภาคส่วนอื่นให้บริการแทน โดยยกเลิกภารกิจการให้บริการของภาครัฐที่มีต้นทุนสูง เมื่อเทียบกับเอกชน หรือไม่มีความจำเป็นที่ภาครัฐต้องดำเนินการ โดยพัฒนากลไกและสร้างแรงจูงใจให้องค์กรปกครองส่วนท้องถิ่น ภาคเอกชน วิสาหกิจเพื่อสังคม องค์กรนอกภาครัฐ และภาคีการพัฒนาอื่น ๆ เข้ามาดำเนินการหรือร่วมดำเนินการในลักษณะนวัตกรรมการให้บริการในการตอบสนองความต้องการของประชาชนและการพัฒนาประเทศที่มีการร่วมรับผลประโยชน์และความเสี่ยงในการดำเนินการ

กลยุทธ์ย่อยที่ ๑.๒ ทบทวนกระบวนการทำงานของภาครัฐควบคู่กับพัฒนาการบริการภาครัฐในรูปแบบดิจิทัลแบบเบ็ดเสร็จ โดยปรับเปลี่ยนกระบวนการทำงานของภาครัฐจากการควบคุมมาเป็นการกำกับดูแลหรือเพิ่มความสะดวกรวดเร็ว โดยเฉพาะขั้นตอนการอนุมัติ อนุญาตต่าง ๆ พร้อมทั้งปรับกระบวนการทำงานภาครัฐโดยลดขั้นตอนที่ไม่จำเป็นและให้มีการเชื่อมโยงการให้บริการระหว่างหน่วยงานให้เกิดการทำงานแบบบูรณาการ โดยกำหนดเป้าหมายการบริการภาครัฐแบบเบ็ดเสร็จในทุกบริการที่ภาครัฐยังต้องดำเนินการให้เกิดการบูรณาการระหว่างหน่วยงานอย่างเป็นรูปธรรมตั้งแต่ระดับนโยบาย แผนงบประมาณ กำลังคนและการติดตามประเมินผล ให้เป็นเอกภาพและมุ่งสู่เป้าหมายร่วมกัน

##### **กลยุทธ์ที่ ๒ การปรับเปลี่ยนการบริหารจัดการและโครงสร้างของภาครัฐให้ยืดหยุ่น เชื่อมโยง เปิดกว้าง และมีประสิทธิภาพเพื่อรองรับการเปลี่ยนแปลงที่เอื้อต่อการพัฒนาประเทศ**

กลยุทธ์ย่อยที่ ๒.๑ เร่งทบทวนบทบาทภาครัฐและกระจายอำนาจการบริหารจัดการภาครัฐ โดยปรับบทบาทและภารกิจใหม่ให้รองรับแนวทางการพัฒนาประเทศและสถานการณ์ในอนาคต ส่งเสริมการกระจายอำนาจการบริหารจัดการภาครัฐ โดยเฉพาะในเรื่องโครงสร้างภาครัฐ อัตรากำลัง งบประมาณการจัดซื้อจัดจ้างให้เกิดความยืดหยุ่น คล่องตัว มีประสิทธิภาพในการบริหารของส่วนราชการและจังหวัด และแก้ไขปรับปรุง พัฒนากฎหมาย กฎระเบียบให้เอื้อต่อการกระจายอำนาจของส่วนราชการและการบูรณาการการทำงานร่วมกันของหน่วยงานของรัฐ รวมทั้งส่งเสริมให้องค์กรปกครองส่วนท้องถิ่นมีศักยภาพพร้อมรับภารกิจจากส่วนกลางไปดำเนินการได้ ทั้งนี้ ควรมีการกำหนดกลไกที่สามารถให้หน่วยงานของรัฐสามารถปรับเปลี่ยนการทำงานหรือสร้างนวัตกรรมโดยไม่ติดอยู่ภายใต้กรอบเงื่อนไขของกฎระเบียบเดิม โดยเร็วเป็นอันดับแรก

กลยุทธ์ย่อยที่ ๒.๒ สร้างความโปร่งใสและธรรมาภิบาลภาครัฐ โดยเปิดเผยข้อมูลผ่านเทคโนโลยีต่าง ๆ ให้ประชาชน องค์กร เครือข่าย และภาคีการพัฒนาต่าง ๆ สามารถเข้าถึงข้อมูลและมีส่วนร่วมในการให้ข้อมูล ข้อเสนอ ความเห็น และตรวจสอบการดำเนินงานของหน่วยงานรัฐผ่านช่องทางการติดต่อสื่อสารระหว่างกันที่หลากหลาย มีการบูรณาการการบริหารจัดการและนำไปประกอบการตัดสินใจของหน่วยงานของรัฐในการแก้ปัญหาและการพัฒนาร่วมกัน เพื่อลดการทุจริตคอร์รัปชัน

##### **กลยุทธ์ที่ ๓ การปรับเปลี่ยนภาครัฐเป็นรัฐบาลดิจิทัลที่ใช้ข้อมูลในการบริหารจัดการเพื่อการพัฒนาประเทศ**

กลยุทธ์ย่อยที่ ๓.๑ ปรับเปลี่ยนข้อมูลภาครัฐทั้งหมดให้เป็นดิจิทัล โดยจัดทำข้อมูลสำหรับการบริหารจัดการทรัพยากรของประเทศทั้งในด้านงบประมาณ ทรัพยากรบุคคล และข้อมูลอื่นของหน่วยงานของรัฐทั้งหมดอย่างบูรณาการให้เป็นดิจิทัลที่มีมาตรฐาน ถูกต้อง ปลอดภัย พร้อมใช้งาน มีการจัดเก็บที่ไม่ซ้ำซ้อน ไม่เป็นภาระกับผู้ให้ข้อมูล มีการเชื่อมโยงข้อมูลระหว่างหน่วยงานของรัฐกับภาคเอกชน เพื่อให้เกิดการวิเคราะห์และประมวลผลข้อมูลประกอบการตัดสินใจเชิงนโยบายและการบริการภาครัฐให้สอดคล้องกับบริบทการพัฒนาได้อย่างเป็นปัจจุบัน พร้อมทั้งเปิดเผยข้อมูลที่จำเป็นต่อสาธารณะในการใช้ประโยชน์ร่วมกันในการพัฒนาประเทศ ทั้งนี้ เร่งพัฒนาระบบที่บูรณาการข้อมูลสำหรับการบริหารจัดการทรัพยากรภาครัฐในภาพรวมที่สำคัญต่อการตัดสินใจเชิงนโยบายให้แล้วเสร็จเป็นลำดับแรก



กลยุทธ์ย่อยที่ ๓.๒ ปรับเปลี่ยนกระบวนการทำงานภาครัฐเป็นดิจิทัล โดยออกแบบกระบวนการทำงานใหม่ ยกเลิกการใช้เอกสารและขั้นตอนการทำงานที่หมดความจำเป็นหรือมีความจำเป็นน้อย นำเทคโนโลยีดิจิทัลมาประยุกต์ใช้ตลอดกระบวนการทำงาน ตั้งแต่การวางแผน การปฏิบัติงาน และการติดตามประเมินผล โดยเฉพาะการให้บริการประชาชนและผู้ประกอบการให้มีความคล่องตัว สะดวก รวดเร็ว มีช่องทางและรูปแบบการให้บริการที่หลากหลายที่สอดคล้องกับการทำงานแบบดิจิทัล

**กลยุทธ์ที่ ๔ การสร้างระบบบริหารภาครัฐที่ส่งเสริมการปรับเปลี่ยนและพัฒนาบุคลากร ให้มีทักษะที่จำเป็นในการให้บริการภาครัฐดิจิทัล และปรับปรุงกฎหมาย ระเบียบ มาตรการภาครัฐให้เอื้อต่อการพัฒนาประเทศ**

กลยุทธ์ย่อยที่ ๔.๑ ปรับระบบการบริหารทรัพยากรบุคคลภาครัฐเพื่อดึงดูดและรักษาผู้มีศักยภาพมาขับเคลื่อนการพัฒนาประเทศ โดยให้ความสำคัญกับการเชื่อมโยงแผนกลยุทธ์องค์กรและกลยุทธ์การบริหารทรัพยากรบุคคลที่สามารถดำเนินการให้เกิดผลสัมฤทธิ์ในทางปฏิบัติได้อย่างแท้จริง โดยจะต้องทบทวนแนวทางการขับเคลื่อนภารกิจเพื่อให้ภาครัฐมีขนาดและต้นทุนที่เหมาะสมตลอดจนปรับเปลี่ยนตำแหน่งงานที่สามารถถ่ายโอนภารกิจมาเป็นตำแหน่งงานหลักที่มีความจำเป็นต่อการพัฒนาประเทศ อีกทั้งปรับปรุงรูปแบบการจ้างงานภาครัฐให้หลากหลาย ยืดหยุ่น ครอบคลุมการจ้างงานในรูปแบบสัญญา หรือรูปแบบการทำงานไม่ตลอดชีพมากขึ้น และลดการจ้างงานแบบตลอดชีพ เพื่อให้สามารถตอบสนองต่อบริบทและเงื่อนไขการจ้างงานในปัจจุบันและดึงดูดผู้มีความรู้ความสามารถเข้ามาปฏิบัติงานในภาครัฐเพื่อผลักดันภารกิจได้อย่างทันการณ์และมีประสิทธิภาพ พร้อมทั้งให้ความสำคัญกับการสร้างพื้นที่นวัตกรรม รูปแบบการจ้างงานเพื่อให้การขับเคลื่อนการเปลี่ยนแปลงเป็นไปอย่างรวดเร็ว เป็นรูปธรรม และเหมาะสม รวมทั้งส่งเสริมการพัฒนาสมรรถนะบุคลากรภาครัฐด้านดิจิทัลแบบองค์รวม ตลอดจนพัฒนาทัศนคติ จริยธรรม องค์กรความรู้ และทักษะ พร้อมทั้งพัฒนาระบบการประเมินผลบุคลากรภาครัฐที่สามารถส่งเสริมและสะท้อนศักยภาพในการร่วมขับเคลื่อนเป้าหมายของประเทศอย่างเป็นระบบทั้งในระดับองค์กร ระดับทีม และระดับบุคคล ตลอดจนระบบการบริหารจัดการทรัพยากรบุคคลที่สามารถยกระดับการใช้ทรัพยากรบุคคลทุกคนให้เกิดความคุ้มค่าและประโยชน์ต่อการพัฒนาประเทศ

กลยุทธ์ย่อยที่ ๔.๒ ยกเลิกกฎหมายที่หมดความจำเป็นและพัฒนากฎหมายที่เอื้อต่อการพัฒนาประเทศ ตลอดจนปรับปรุงกระบวนการยุติธรรมให้มีประสิทธิภาพสูงขึ้น โดยภาครัฐต้องให้ความสำคัญกับการบังคับใช้กฎหมายที่จริงจัง การปรับเปลี่ยนบทบาทมาเป็นผู้อำนวยการความสะดวกรวดเร็วกว่าภาคเอกชนและประชาชนในการพัฒนา และปฏิรูปกฎหมายให้มีเป้าหมายที่วัดได้ในการสร้างความอยู่ดีมีสุขของคนไทย และการเพิ่มขีดความสามารถในการแข่งขันของประเทศ รวมทั้งปรับปรุงกระบวนการยุติธรรมให้มีประสิทธิภาพสูงขึ้นและมีการทำงานระหว่างหน่วยงานที่เกี่ยวข้องอย่างบูรณาการ เพื่อให้เกิดกระบวนการทำงานที่รวดเร็ว เป็นธรรมต่อผู้มีส่วนได้ส่วนเสีย และอำนวยความสะดวกแก่ประชาชนได้อย่างทั่วถึงรวมทั้งกำหนดให้มีหน่วยงานกลางดำเนินการเร่งรัดการปรับปรุงแก้ไขกฎหมายที่ล้าสมัย ยกเลิกกฎหมายที่หมดความจำเป็นซ้ำซ้อน หรือเป็นอุปสรรคต่อการดำเนินงานและการปรับตัวให้ทันการณ์ของภาครัฐ โดยเฉพาะกฎหมายที่ขัดกับการพัฒนารัฐบาลดิจิทัลในทุกระดับและกฎหมายที่เกี่ยวกับการตรวจสอบการดำเนินการของภาครัฐที่ต้องมุ่งเป้าร่วมกันในการพัฒนาประเทศ พร้อมทั้งจัดให้มีการพัฒนาและบูรณาการฐานข้อมูลกลางด้านกฎหมายของประเทศที่มีความปลอดภัยสูง สะดวก เข้าถึงได้ง่าย จำแนกประเภทตามการใช้งานของผู้ใช้บริการ

## ส่วนที่ 5 การขับเคลื่อนแผนสู่การปฏิบัติ

การบรรลุเป้าหมายของแผนพัฒนาฯ ฉบับที่ ๑๓ ต้องอาศัยการดำเนินงานจากทุกภาคส่วนที่เชื่อมประสานกันอย่าง เป็นระบบ ครอบคลุมตั้งแต่กระบวนการขับเคลื่อนที่สามารถถ่ายทอดเป้าหมายและกลยุทธ์ของแผนไปสู่การดำเนินงานใน ระดับมาตรการ แผนงาน และโครงการ ได้อย่างสอดคล้องเชื่อมโยงและสามารถสะท้อนถึงเป้าหมายการพัฒนาได้อย่าง แท้จริง รวมถึงการผลักดันให้เกิดการทำงานอย่างบูรณาการในประเด็นการพัฒนาที่ครอบคลุมภารกิจของหลายหน่วยงาน และการประสานความร่วมมือกับภาคส่วนอื่น ๆ ที่เป็นภาคีการพัฒนาเพื่อผนึกกำลังในการที่จะขับเคลื่อนการพัฒนาให้ สัมฤทธิ์ผลในขณะเดียวกัน การขับเคลื่อนแผนพัฒนาฯ ฉบับที่ ๑๓ ให้ประสบผลสำเร็จยังต้องอาศัยกลไกการจัดสรร งบประมาณที่เป็นไปในทิศทางเดียวกัน ตลอดจนกระบวนการติดตามประเมินผลที่มีประสิทธิภาพและอยู่บนพื้นฐานของการ มีส่วนร่วม เพื่อสนับสนุนให้หน่วยงานที่เกี่ยวข้องมีข้อมูลที่เป็นประโยชน์ต่อการปรับปรุงแผนงานและวิธีการดำเนินงานให้ สามารถตอบสนองต่อเป้าหมายได้มากยิ่งขึ้น ซึ่งจะช่วยให้การขับเคลื่อนแผนสู่การปฏิบัติบรรลุผลสำเร็จ และสนับสนุนการ พัฒนาให้บรรลุตามวิสัยทัศน์ “ประเทศไทยมีความมั่นคง มั่งคั่ง ยั่งยืน เป็นประเทศพัฒนาแล้ว ด้วยการพัฒนาตามหลัก ปรัชญาของเศรษฐกิจพอเพียง” ต่อไป

### ๕.๑ หลักการขับเคลื่อนแผนสู่การปฏิบัติ

๕.๑.๑ การใช้วงจรการบริหารงานคุณภาพเป็นกรอบแนวทาง เพื่อให้เกิดกระบวนการทำงานที่เป็นระบบและมี การพัฒนาปรับปรุงอย่างต่อเนื่อง โดยครอบคลุมการดำเนินงาน ๔ ขั้นตอนที่มีความเชื่อมโยงกัน ได้แก่ การวางแผน การ ปฏิบัติตามแผน การติดตาม ตรวจสอบ ประเมินผลการดำเนินงาน และการปรับปรุงแก้ไขการดำเนินงานตามผลการ ตรวจสอบ

๕.๑.๒ การมุ่งเน้นผลสัมฤทธิ์ โดยให้ความสำคัญกับการวัดผลสำเร็จของการดำเนินงานด้วยเป้าหมาย ตัวชี้วัด และค่าเป้าหมายที่เป็นรูปธรรม ทั้งในเชิงประสิทธิภาพและประสิทธิผล ในทุกกระบวนการของวงจรการบริหารงาน คุณภาพ

๕.๑.๓ การผสมผสานกลไกในหลากหลายมิติ ทั้งกลไกในเชิงยุทธศาสตร์ ซึ่งมุ่งเน้นการสร้างปัจจัยที่จะเป็น กุญแจสำคัญที่นำไปสู่เป้าหมาย พร้อมทั้งมีการจัดลำดับการดำเนินงานตามความสำคัญและความเร่งด่วน กลไกตามภารกิจ ที่เป็นการดำเนินงานตามหน้าที่ความรับผิดชอบตามกฎหมายและความเชี่ยวชาญของหน่วยงาน และกลไกในเชิงพื้นที่ ที่ เป็นการแปลงแผนพัฒนาฯ ไปสู่การปฏิบัติ ผ่านการมองภาพเชิงองค์รวมในระดับภาคและจังหวัด โดยคำนึงถึงความ สอดคล้องกับสภาพภูมิสังคมของพื้นที่

๕.๑.๔ การดำเนินงานโดยอาศัยความร่วมมือจากทุกภาคส่วน เพื่อสร้างการยอมรับ และลดข้อจำกัดที่เกิดจากการดำเนินงานโดยหน่วยงานใดหน่วยงานหนึ่ง หรือการดำเนินงานโดยภาครัฐ แต่เพียงฝ่ายเดียว โดยให้ความสำคัญกับการดำเนินงานที่เชื่อมประสานกันและมีเป้าหมายร่วมกัน

๕.๒ แนวทางการขับเคลื่อนแผนสู่การปฏิบัติ

กระบวนการขับเคลื่อนแผนพัฒนาฯ ฉบับที่ ๑๓ สู่การปฏิบัติ

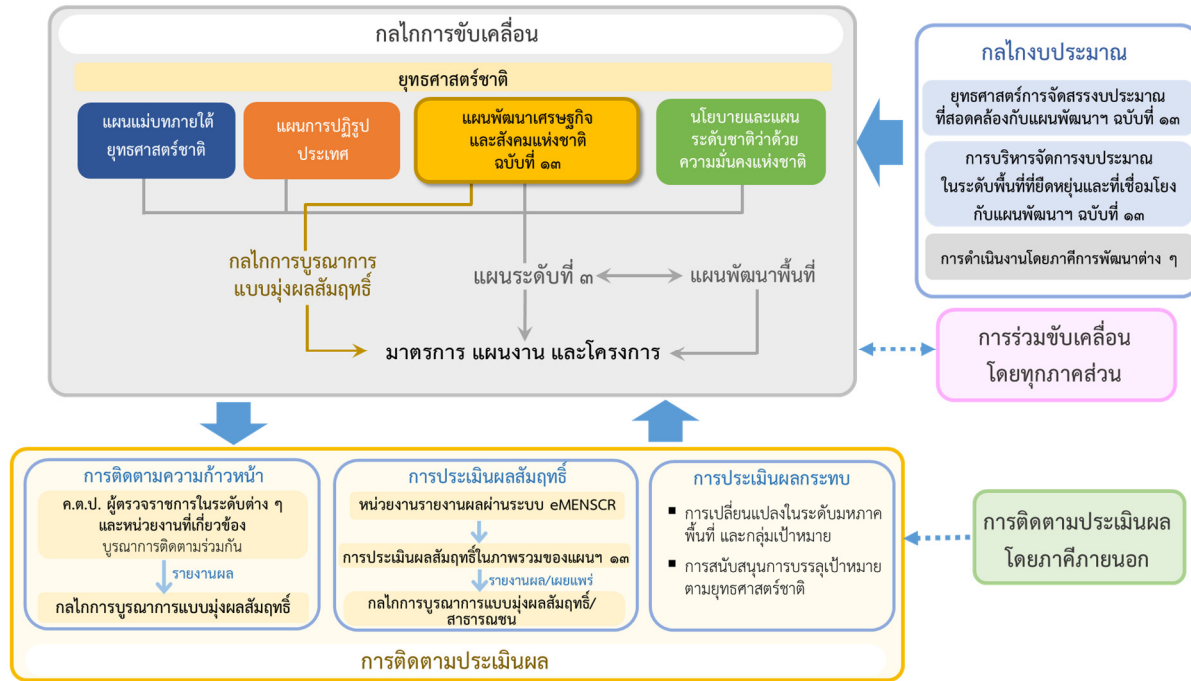

๕.๒.๑ กลไกการขับเคลื่อน

กลไกการขับเคลื่อนประกอบด้วยการทำงานผ่านกลไกสองส่วนที่คู่ขนานกัน ได้แก่ **กลไกการบูรณาการแบบมุ่งผลสัมฤทธิ์** ซึ่งเป็นกลไกที่มีจุดมุ่งหมายในการขับเคลื่อนแผนพัฒนาฯ ฉบับที่ ๑๓ ให้บรรลุผลสัมฤทธิ์ตามเป้าหมาย ผ่านการบูรณาการดำเนินงานของหน่วยงานภาครัฐที่เกี่ยวข้องและการสร้างความร่วมมือกับภาคส่วนอื่น ๆ และ**กลไกตามภารกิจ** รวมถึง**กลไกในระดับพื้นที่** ซึ่งเป็นการขับเคลื่อนผ่านการดำเนินงานตามภารกิจประจำของหน่วยงานและการดำเนินงานในระดับพื้นที่ โดยสาระสำคัญของการขับเคลื่อนแผนพัฒนาฯ ฉบับที่ ๑๓ ผ่านกลไกทั้งสองส่วน มีดังนี้

๑) **กลไกการบูรณาการแบบมุ่งผลสัมฤทธิ์** เป็นกลไกการดำเนินงานในเชิงยุทธศาสตร์ที่มุ่งเน้นให้เกิดการบูรณาการการดำเนินงานของหน่วยงานภาครัฐต่าง ๆ ที่เกี่ยวข้อง และเชื่อมโยงการทำงานกับคณะกรรมการระดับชาติที่มีอยู่ รวมถึงสร้างความร่วมมือในการขับเคลื่อนระหว่างภาครัฐกับภาคส่วนอื่น ๆ ทั้งภาคเอกชน ภาคประชาสังคม ภาควิชาการ ประชาชน และภาคีการพัฒนาต่าง ๆ เพื่อผลักดันให้การขับเคลื่อนหมุดหมายต่าง ๆ บรรลุเป้าหมายได้ตามที่กำหนดอย่างเป็นรูปธรรม โดยจะให้ความสำคัญกับการจัดทำหรือขับเคลื่อนมาตรการ แผนงาน และโครงการ ที่มีความสำคัญในระดับสูงต่อการบรรลุเป้าหมายของแต่ละหมุดหมาย โดยเฉพาะการดำเนินงานที่มีความเกี่ยวข้องกับหลายหน่วยงาน การดำเนินงานที่เป็นการริเริ่มขึ้นใหม่ หรืออยู่นอกเหนือจากภารกิจปกติของหน่วยงานที่เกี่ยวข้อง นอกจากนี้ กลไกนี้จะมีบทบาทในการกำกับและติดตามความก้าวหน้าในการดำเนินงาน รวมถึงให้ข้อเสนอแนะแก่หน่วยงานในระดับปฏิบัติ

๒) **กลไกตามภารกิจ** เป็นการเชื่อมโยงการดำเนินงานตามภารกิจของหน่วยงานให้สามารถสนับสนุนการบรรลุเป้าหมายของแผนพัฒนาฯ ฉบับที่ ๑๓ โดยหน่วยงานภาครัฐพิจารณาดำเนินการจัดทำแผนระดับที่ ๓ มาตรการ แผนงาน และโครงการ ในการขับเคลื่อนแผนพัฒนาฯ ฉบับที่ ๑๓ สู่การปฏิบัติ ผ่านกลไกของหน่วยงานที่เป็นภาคีการพัฒนาต่าง ๆ

๓) กลไกในระดับพื้นที่ โดยจัดทำแผนพัฒนาภาค แผนพัฒนาจังหวัด และแผนระดับพื้นที่ต่าง ๆ ให้สนับสนุนการขับเคลื่อนแผนพัฒนาฯ ฉบับที่ ๑๓ ในการกำหนดแนวทางการพัฒนาและแผนงานโครงการที่ส่งผลต่อการบรรลุเป้าหมายของแผนพัฒนาฯ ฉบับที่ ๑๓ และแผนระดับที่ ๒ อื่น ๆ พร้อมกับการแก้ปัญหาของพื้นที่และการพัฒนาพื้นที่โดยสอดคล้องกับศักยภาพ ตลอดจนสนับสนุนการบรรลุเป้าหมายของยุทธศาสตร์ชาติ

#### ๕.๒.๒ กลไกงบประมาณ

กลไกงบประมาณเป็นเครื่องมือสำคัญในการขับเคลื่อนแผนพัฒนาฯ ฉบับที่ ๑๓ ให้สามารถบรรลุผลสัมฤทธิ์ได้อย่างมีประสิทธิภาพ โดยประกอบด้วย

- ๑) การบูรณาการการขับเคลื่อนแผนพัฒนาฯ ฉบับที่ ๑๓ เข้ากับการจัดทำงานงบประมาณรายจ่ายประจำปี เพื่อให้ระบบงบประมาณสามารถสนับสนุนการบรรลุผลสัมฤทธิ์ตามเป้าหมายของแผนพัฒนาฯ ฉบับที่ ๑๓ โดยผนวกประเด็นการพัฒนาภายใต้แผนพัฒนาฯ ฉบับที่ ๑๓ ที่ต้องมุ่งเน้นในแต่ละปี เข้ากับยุทธศาสตร์การจัดสรรงบประมาณ
- ๒) การสนับสนุนให้หน่วยงานในระดับพื้นที่สามารถบริหารจัดการงบประมาณได้อย่างยืดหยุ่น และสอดคล้องเชื่อมโยงกับแผนพัฒนาฯ ฉบับที่ ๑๓ เพื่อขับเคลื่อนประเด็นการพัฒนาสำคัญที่เหมาะสมกับบริบท ศักยภาพ และความต้องการที่แตกต่างกันของแต่ละพื้นที่ได้อย่างแท้จริง
- ๓) การส่งเสริมการดำเนินงานของภาคีการพัฒนาต่าง ๆ โดยสนับสนุนให้ภาคเอกชนและภาคีการพัฒนาต่าง ๆ ที่มีศักยภาพเข้ามาลงทุนในภาคการผลิตและบริการเป้าหมายของแผนพัฒนาฯ ฉบับที่ ๑๓ รวมถึงดำเนินงานในกิจกรรมการพัฒนาที่เอกชนมีความเชี่ยวชาญ ภายใต้การกำหนดมาตรฐานและการกำกับดูแลที่โปร่งใส และสามารถสนับสนุนให้การลงทุนเกิดประสิทธิภาพและประสิทธิผลสูงสุด

๕.๒.๓ การเสริมสร้างบทบาทของทุกภาคส่วนในการร่วมขับเคลื่อนแผนพัฒนาฯ ฉบับที่ ๑๓ โดยสนับสนุนการประสานกำลังของ “บวร” (บ้าน วัด โรงเรียน) ซึ่งครอบคลุมถึงชุมชน องค์กรปกครองส่วนท้องถิ่น ศาสนสถาน สถาบันทางศาสนา บุคลากรและองค์กรทางการศึกษา อาสาสมัคร จิตอาสา และภาคีการพัฒนาต่าง ๆ เพื่อแปลงกลยุทธในแผนพัฒนาฯ ฉบับที่ ๑๓ ไปสู่การร่วมแก้ไขปัญหา และการพัฒนาอย่างมีส่วนร่วมของชุมชนท้องถิ่น รวมทั้งสร้างแพลตฟอร์มหรือช่องทางให้ทุกภาคีมีโอกาสแสดงความคิดเห็น เข้าร่วมกิจกรรมการพัฒนาของชุมชน และร่วมกับองค์กรปกครองส่วนท้องถิ่นและหน่วยงานในระดับพื้นที่อื่น ๆ ในการขับเคลื่อนแผนพัฒนาฯ ฉบับที่ ๑๓ ซึ่งจะช่วยฟื้นฟูให้ชุมชนเข้มแข็งและสนับสนุนให้ชุมชนเป็นกำลังที่สำคัญในการพัฒนาประเทศ ตลอดจนการขับเคลื่อนแผนพัฒนาฯ ฉบับที่ ๑๓ ผ่านการเสริมสร้างความร่วมมือกับ ประชาคม และองค์การระหว่างประเทศ โดยเฉพาะ ประเด็นการพัฒนาที่มีความสำคัญในระดับภูมิภาคและอนุภูมิภาค

#### ๕.๓ การติดตามและประเมินผล

การติดตามและประเมินผลการขับเคลื่อนแผนพัฒนาฯ ฉบับที่ ๑๓ ครอบคลุมทั้งการติดตามประเมินผลในระดับของแผนงานและโครงการ โดยเฉพาะแผนงานและโครงการที่มีความสำคัญในระดับสูงต่อการบรรลุเป้าหมายของแต่ละหมวดหมาย เพื่อส่งข้อมูลย้อนกลับให้แก่หน่วยงานและภาคีการพัฒนาที่เกี่ยวข้องนำไปทบทวนและปรับปรุงแผนและวิธีการดำเนินงานให้เป็นไปตามเป้าหมาย รวมไปถึงการวัดผลสัมฤทธิ์ของการพัฒนาในภาพรวมของหมวดหมายและเป้าหมายหลักตามตัวชี้วัดที่กำหนดไว้ในแผน ทั้งนี้ ในการติดตามและประเมินผลในทุกระดับต้องผลักดันให้มีการบูรณาการและการมีส่วนร่วมเพื่อให้เกิดประสิทธิภาพและความโปร่งใส โดยการติดตามและประเมินผลการขับเคลื่อนแผนพัฒนาฯ ฉบับที่ ๑๓ ประกอบด้วย การดำเนินงานใน ๓ ส่วน ดังนี้

๕.๓.๑ การติดตามความก้าวหน้า เป็นการติดตามประเมินผลในระหว่างที่แผนงานโครงการต่าง ๆ อยู่ระหว่างการดำเนินการ เพื่อตรวจติดตามว่าการดำเนินการเป็นไปตามวัตถุประสงค์ เป้าหมาย กรอบระยะเวลา และการสำรวจปัญหาอุปสรรคที่อาจส่งผลให้การดำเนินการล่าช้าและไม่สามารถบรรลุผลสัมฤทธิ์ตามที่กำหนด โดยอาศัยกลไกและหน่วยงานใน

ทุกระดับที่มีภารกิจในการติดตามการดำเนินงานของหน่วยงานภาครัฐอาทิ คณะกรรมการตรวจสอบและประเมินผลภาคราชการ (ค.ต.ป.) ผู้ตรวจราชการในระดับต่าง ๆ และหน่วยงานที่เกี่ยวข้อง ผ่านการบูรณาการการทำงานร่วมกัน และจัดให้มีการรายงานผลการติดตามและประเมินผลต่อกลไกการบูรณาการแบบมุ่งผลสัมฤทธิ์ตามรอบระยะเวลาที่เหมาะสม

**๕.๓.๒ การประเมินผลสัมฤทธิ์** เป็นการประเมินผลว่าแผนงานและโครงการที่ดำเนินการแล้วเสร็จ สามารถบรรลุเป้าหมาย ผลผลิต และผลลัพธ์ตามที่กำหนดไว้มากน้อยเพียงใด รวมถึงการประเมินความสำเร็จตามตัวชี้วัดในระดับของหมวดหมู่และเป้าหมายหลักของแผนพัฒนาฯ ทั้งในระหว่างและหลังจากสิ้นสุดระยะเวลาของแผน โดยหน่วยงานที่เกี่ยวข้อง ทั้งหน่วยงานในส่วนกลางและหน่วยงานในระดับพื้นที่ รายงานความก้าวหน้าและผลสัมฤทธิ์การดำเนินงานตามแผนปฏิบัติการราชการในระบบติดตามและประเมินผลแห่งชาติ โดยแสดงผลให้เห็นถึงการบรรลุเป้าหมายตามแผนพัฒนาฯ ฉบับที่ ๑๓ ทั้งโดยตรงและโดยอ้อม เพื่อนำไปสู่กระบวนการประมวลข้อมูล และนำเสนอผลการประเมินผลสัมฤทธิ์ในภาพรวมของการขับเคลื่อนแผนพัฒนาฯ ฉบับที่ ๑๓ ต่อกลไกการบูรณาการแบบมุ่งผลสัมฤทธิ์ โดยเผยแพร่ให้สาธารณชนได้รับทราบ พร้อมทั้งจัดให้มีช่องทางในการรับฟังความคิดเห็นจากประชาชน

**๕.๓.๓ การประเมินผลกระทบ** เป็นการศึกษาวิเคราะห์ถึงการเปลี่ยนแปลงในทางเศรษฐกิจ สังคม และสิ่งแวดล้อม ที่เกิดเนื่องมาจากการดำเนินงานที่สำคัญภายใต้แผนพัฒนาฯ ฉบับที่ ๑๓ ทั้งการเปลี่ยนแปลงในระดับมหภาค การเปลี่ยนแปลงในระดับพื้นที่ และการเปลี่ยนแปลงที่เกิดขึ้นกับกลุ่มเป้าหมาย ตลอดจนความสามารถในการสนับสนุนการบรรลุเป้าหมายตามยุทธศาสตร์ชาติ

ที่มา: สำนักงานคณะกรรมการพัฒนาเศรษฐกิจและสังคมแห่งชาติ

### ๑.๓ แผนพัฒนาภาค/แผนพัฒนากลุ่มจังหวัด/แผนพัฒนาจังหวัด

#### ➔ ยุทธศาสตร์การพัฒนภาคเหนือ

ทิศทางการพัฒนภาคเหนือให้เป็น “พัฒนาเป็นฐานเศรษฐกิจสร้างสรรค์มูลค่าสูง เชื่อมโยงเศรษฐกิจกับประเทศในกลุ่มอนุภูมิภาคแม่น้ำโขง”

ยุทธศาสตร์ที่ ๑. พัฒนาการท่องเที่ยวและธุรกิจบริการต่อเนื่องให้มีคุณภาพ สามารถสร้างมูลค่าเพิ่มอย่างยั่งยืน และกระจายประโยชน์อย่างทั่วถึง รวมทั้งต่อยอดการผลิตสินค้าและบริการที่มีศักยภาพสูงด้วยภูมิปัญญาและนวัตกรรม

ยุทธศาสตร์ที่ ๒. ใช้โอกาสจากเขตเศรษฐกิจพิเศษ และการเชื่อมโยงกับอนุภูมิภาค GMS BIMSTEC และ AEC เพื่อขยายฐานเศรษฐกิจของภาค

ยุทธศาสตร์ที่ ๓. ยกระดับเป็นฐานการผลิตเกษตรอินทรีย์และเกษตรปลอดภัย เชื่อมโยงสู่อุตสาหกรรมเกษตรแปรรูปที่สร้างมูลค่าเพิ่มสูง

ยุทธศาสตร์ที่ ๔. พัฒนาคูณภาพชีวิตและแก้ไขปัญหาความยากจน พัฒนาระบบดูแลผู้สูงอายุอย่างมีส่วนร่วมของครอบครัวและชุมชน ยกระดับทักษะฝีมือแรงงานภาคบริการ

ยุทธศาสตร์ที่ ๕. อนุรักษ์และฟื้นฟูป่าต้นน้ำ จัดระบบบริหารจัดการน้ำอย่างเหมาะสมและเชื่อมโยงพื้นที่เกษตรให้ทั่วถึง ป้องกันและแก้ไขปัญหาหมอกควันอย่างยั่งยืนแก้ไขปัญหาหมอกควันอย่างยั่งยืน

### ➔ **ยุทธศาสตร์และทิศทางการพัฒนากลุ่มจังหวัดภาคเหนือตอนบน ๒ (น่าน แพร่ พะเยา เชียงราย)**

แผนพัฒนากลุ่มจังหวัดภาคเหนือตอนบน ๒ พ.ศ. ๒๕๖๖-๒๕๗๐ มีการเปลี่ยนแปลงประเด็นการพัฒนาและค่าเป้าหมายของตัวชี้วัดความสำเร็จตามเป้าหมายการพัฒนา เพื่อให้มีความชัดเจนและสอดคล้องกับสถานการณ์ปัจจุบัน แผนพัฒนากลุ่มจังหวัดภาคเหนือตอนบน ๒ ได้กำหนดเป้าหมายการพัฒนาของกลุ่มจังหวัดที่ต้องการบรรลุเป้าหมายในระยะ ๕ ปี โดยมีการกำหนดทิศทางการพัฒนากลุ่มจังหวัดที่สอดคล้องกับศักยภาพ โอกาสปัญหา อุปสรรค ความต้องการของพื้นที่ มีความเชื่อมโยงกับยุทธศาสตร์ชาติ ทิศทางพัฒนาภาค ทั้งนี้แผนงาน/โครงการส่วนใหญ่สอดคล้องกับแนวทางการพัฒนา และสามารถขับเคลื่อนประเด็นการพัฒนาให้ประสบผลสำเร็จได้ และแผนงานโครงการอย่างย่อได้แสดงให้เห็นถึงวัตถุประสงค์โครงการกิจกรรมพื้นที่เป้าหมาย งบประมาณ ระยะเวลา หน่วยงานรับผิดชอบ และผลผลิตอย่างชัดเจน

ยุทธศาสตร์ที่ ๑. พัฒนาเป็นฐานเศรษฐกิจสร้างสรรค์มูลค่าสูง

ยุทธศาสตร์ที่ ๒. ส่งเสริมและพัฒนาสุขภาวะวิถีใหม่สู่ความยั่งยืน (new normal to Sustainable)

ยุทธศาสตร์ที่ ๓. อนุรักษ์ทรัพยากรธรรมชาติและพัฒนาขีดความสามารถในการรับมือสาธารณภัย

#### วิสัยทัศน์กลุ่มจังหวัดภาคเหนือตอนบน ๒

กลุ่มจังหวัดภาคเหนือตอนบน ๒	ภายในปี ๒๕๗๐ กลุ่มจังหวัดภาคเหนือตอนบน ๒ จะเป็นเมืองน่าอยู่อย่างยั่งยืน
เชียงราย	เมืองแห่งการค้า การลงทุน การเกษตร และการท่องเที่ยวรุ่งเรืองด้วยวัฒนธรรมล้านนา ประชาชนอยู่เย็นเป็นสุข
น่าน	เมืองแห่งความสุข
พะเยา	แหล่งผลิตการเกษตรปลอดภัย สังคมเข้มแข็งภายใต้การเป็นประชาคมอาเซียน
แพร่	เมืองเศรษฐกิจมั่นคง ชุมชนเข้มแข็งประชาชนมีคุณภาพชีวิตที่ดีและมีทรัพยากรธรรมชาติที่สมบูรณ์

#### เป้าหมายการพัฒนา

“ประตูการค้าสากล โดดเด่นวัฒนธรรมล้านนา”

#### ตำแหน่งการพัฒนาของกลุ่มจังหวัดภาคเหนือตอนบน ๒

จากจุดแข็งประกอบกับโอกาสที่เกิดขึ้น กลุ่มจังหวัดภาคเหนือตอนบน ๒ มีศักยภาพในด้านที่ตั้งที่สามารถเชื่อมโยงการพัฒนาทางด้านเศรษฐกิจและสังคมกับกลุ่มประเทศในอนุภูมิภาคน้ำโขง(GMS) และประชาคมอาเซียน(AC)มีวัฒนธรรม ประเพณี ภูมิปัญญาท้องถิ่นที่เป็นเอกลักษณ์ของกลุ่มล้านนาตะวันออกที่สามารถนำไปใช้ประโยชน์ในการพัฒนาด้านการท่องเที่ยวและสร้างมูลค่าเพิ่มให้กับสินค้าหัตถกรรมอุตสาหกรรม/สินค้าชุมชนเป็นฐานการผลิตสินค้าเกษตร โดยมีพืชเกษตรที่สำคัญ ได้แก่ ข้าว ข้าวโพดเลี้ยงสัตว์ ยางพารา ชา กาแฟ และผลไม้ (ลิ้นจี่ ลำไย) มีแหล่งท่องเที่ยวทางธรรมชาติและวัฒนธรรมที่หลากหลาย นอกจากนั้นยังสามารถที่จะพัฒนาเชื่อมโยงการท่องเที่ยวกับประเทศในกลุ่ม GMS

และ AC ทั้งทางบก ทางน้ำ และทางอากาศ ประกอบกับสถาบันการศึกษาหลายระดับ พร้อมรับรองการพัฒนาทรัพยากรมนุษย์ เพื่อสนับสนุนด้านต่างๆจึงกำหนดจุดยืนทางยุทธศาสตร์และทิศทางการพัฒนา ดังนี้

๑. เป็นศูนย์กลางการขนส่งและกระจายสินค้า เนื่องจากกลุ่มจังหวัดฯมีช่องทางการขนส่งสินค้า เชื่อมโยงกับกลุ่มประเทศ GMS และ AC ทั้งทางบก และทางน้ำ และด่านการค้าชายแดน
๒. เป็นศูนย์กลางเมืองบริการท่องเที่ยวอารยธรรม “ล้านนา” เนื่องจากวัฒนธรรม ชนเผ่าที่โดดเด่นสร้างความประทับใจแก่นักท่องเที่ยว และวัฒนธรรมชาติที่สวยงาม
๓. สินค้าเกษตรคุณภาพดีและปลอดภัย โดยมีสินค้าที่สำคัญ ได้แก่ ข้าว ลำไย ยางพารา และเนื้อโค

### วิสัยทัศน์ (Vision) :

“ภายในปี ๒๕๗๐ กลุ่มจังหวัดภาคเหนือตอนบน ๒ จะเป็นเมืองน่าอยู่อย่างยั่งยืน”

### พันธกิจ (Mission)

๑. ส่งเสริมพัฒนาเศรษฐกิจ การค้าการลงทุน การท่องเที่ยว และโลจิสติกส์เชื่อมโยงสู่สากล ให้มีการขยายตัวเพิ่มขึ้น
๒. ส่งเสริมพัฒนาการและสร้างความเข้มแข็งให้ภาคเกษตร อุตสาหกรรม เพื่อเพิ่มมูลค่า
๓. พัฒนา และส่งเสริมการท่องเที่ยวเชิงอนุรักษ์วัฒนธรรม อารยธรรมแห่งล้านนาตะวันออก ดำรงไว้ซึ่งศิลปวัฒนธรรมและวิถีชีวิตที่เป็นเอกลักษณ์และเป็นอัตลักษณ์และสุขภาพ
๔. อนุรักษ์ พัฒนา และส่งเสริมการบริหารจัดการทรัพยากรธรรมชาติและสิ่งแวดล้อมให้มีความสมบูรณ์ดำรงฐานทรัพยากรธรรมชาติและจัดการสิ่งแวดล้อมที่ดี

### เป้าประสงค์หลัก (Goals)

๑. เป็นศูนย์กลางการค้า การลงทุน และโลจิสติกส์เชื่อมโยงกลุ่มประเทศอนุภาคลุ่มน้ำโขง (GMS) และ AEC เพื่อเพิ่มขีดความสามารถทางการแข่งขันและลดค่าใช้จ่ายของผู้ประกอบการ
๒. เพิ่มรายได้จ่ายการส่งออกสินค้าไปยังประเทศ GMS, AEC และประเทศอื่นๆเพิ่มขึ้น
๓. เพิ่มผลิตภาพและคุณค่าของสินค้าเกษตร และอุตสาหกรรมนำสินค้าเกษตร และอุตสาหกรรมสู่ตลาดโลก
๔. พัฒนาการท่องเที่ยวเพิ่มมูลค่าผลิตภัณฑ์และคุณค่าสินค้าและบริการเน้นฐานเศรษฐกิจที่ยั่งยืนเพิ่มมูลค่าการท่องเที่ยวเพื่อเพิ่มรายได้
๕. รักษาความอุดมสมบูรณ์ของทรัพยากรธรรมชาติสร้างภาคในการอนุรักษ์ฟื้นฟูทรัพยากรธรรมชาติ สิ่งแวดล้อม ความหลากหลายทางชีวภาพยกระดับการบริหารจัดการทรัพยากรธรรมชาติให้เกิดความยั่งยืนและเตรียมพร้อมรับมือภูมิภาคกลุ่มน้ำโขง และกรอบความร่วมมือของประชาคมอาเซียน

## ➔ ประเด็นยุทธศาสตร์การพัฒนาจังหวัดน่าน

### วิสัยทัศน์ จังหวัดน่าน (Vision)

“เมืองแห่งความสุข”

### พันธกิจ (mission)

พันธกิจในการพัฒนาเพื่อ “สร้างสรรค์” ใน ๓ ด้าน คือ

๑. สุขภาพดี สร้างสรรค์โอกาสและสังคมที่ร่มเย็น คือการพัฒนาทรัพยากรมนุษย์ทุกช่วงวัยให้มีสุขภาพที่ดี มีคุณภาพชีวิตที่ดีขึ้น และสังคมที่ร่มเย็น รวมทั้งสร้างโอกาสและพัฒนาทรัพยากรมนุษย์ของจังหวัดน่านให้เป็นการกำลังคนที่มีสมรรถนะสูง เป็นกำลังสำคัญในการพัฒนาประเทศและจังหวัด ภายใต้หลักปรัชญาของเศรษฐกิจพอเพียง

๒. สุขเศรษฐกิจสร้างสรรค์และมูลค่าสูง คือ ส่งเสริม สนับสนุนการเพิ่มขีดความสามารถ ด้านการแข่งขัน ทั้งในเชิงโครงสร้างและภาคการผลิต อุตสาหกรรมและบริการด้วยองค์ความรู้ ความคิดสร้างสรรค์และนวัตกรรม เพื่อสร้างมูลค่าสูง

๓. สุขธรรมชาติสีเขียว และสร้างสรรค์การเติบโตอย่างเป็นมิตรกับสิ่งแวดล้อม คือลดผลกระทบจากการเปลี่ยนแปลงสภาพภูมิอากาศ และภัยคุกคามทรัพยากร ธรรมชาติและสิ่งแวดล้อม รวมทั้งการฟื้นฟูทรัพยากรธรรมชาติและสิ่งแวดล้อมให้มีความอุดมสมบูรณ์ ด้วยกลไกการมีส่วนร่วมของประชาชน และที่สำคัญสร้างสมดุลในการพัฒนาเพื่อให้เกิดการเติบโตที่เป็นมิตรกับสิ่งแวดล้อม

### ▶▶▶ แผนพัฒนาจังหวัดน่าน (พ.ศ. ๒๕๖๖ - ๒๕๗๐)

๑. บทสรุปผู้บริหาร จากกระแสความเปลี่ยนแปลงทั้งทางด้านเศรษฐกิจ สังคม ความมั่นคงและสิ่งแวดล้อมของโลกและ ประเทศไทย รวมทั้งวิกฤตการณ์ที่เกิดขึ้นจากการแพร่ระบาดของโรคติดเชื้อไวรัสโคโรนา ๒๐๑๙ ส่งผลต่อจังหวัดน่าน ทั้งทางตรงและทางอ้อม ดังนั้น เพื่อก้าวทันความเปลี่ยนแปลงดังกล่าว และเพื่อเป็นส่วนหนึ่งในการขับเคลื่อนยุทธศาสตร์ชาติ แผนพัฒนาเศรษฐกิจและสังคมแห่งชาติ แผนการปฏิรูปประเทศ แผนแม่บทการพัฒนาต่างๆ จังหวัดน่าน โดยความเห็นชอบของคณะกรรมการบริหารงานจังหวัดแบบบูรณาการจังหวัดน่าน (ก.บ.จ. น่าน) ได้เห็นชอบกำหนดเป้าหมายในการพัฒนาจังหวัดน่านในระหว่างปีงบประมาณ พ.ศ. ๒๕๖๖ - ๒๕๗๐ เพื่อ “พลิกโฉมการพัฒนาเดินทางสร้างเมืองน่านเมืองแห่งความสุข ประชาชนมีคุณภาพชีวิตดีสังคมร่มเย็น เศรษฐกิจได้รับการต่อยอดและสร้างมูลค่า อย่างสร้างสรรค์และเติบโตอย่างเป็นมิตรกับสิ่งแวดล้อม” โดยมีประเด็นยุทธศาสตร์การพัฒนา ๓ ด้าน คือ

๑. ประเด็นยุทธศาสตร์การพัฒนาที่ ๑ สุขภาพดีสร้างโอกาสและสังคมที่ร่มเย็น : เพื่อพัฒนา ทรัพยากรมนุษย์ทุกช่วงวัยให้มีสุขภาพที่ดีมีคุณภาพชีวิตดีขึ้น และสังคมที่ร่มเย็น รวมทั้งสร้างโอกาสและการพัฒนา ทรัพยากรมนุษย์ของจังหวัดน่าน

๒. ประเด็น

ยุทธศาสตร์การพัฒนาที่ ๒ สุขเศรษฐกิจสร้างสรรค์และมูลค่าสูง : เพื่อส่งเสริม สนับสนุน การเพิ่มขีดความสามารถ ด้านการแข่งขัน ทั้งในเชิงโครงสร้างและภาคการผลิต อุตสาหกรรมและบริการ ด้วยองค์ความรู้ ความคิดสร้างสรรค์ เทคโนโลยีและนวัตกรรม เพื่อสร้างมูลค่าสูง

๓. ประเด็นยุทธศาสตร์การพัฒนาที่ ๓ สุขเติบโตอย่างเป็นมิตรกับสิ่งแวดล้อม : เพื่อลดผลกระทบ จากการเปลี่ยนแปลงสภาพภูมิอากาศ และภัยคุกคามทรัพยากร ธรรมชาติและสิ่งแวดล้อม รวมทั้งการฟื้นฟู ทรัพยากรธรรมชาติและสิ่งแวดล้อมให้มีความอุดมสมบูรณ์ ด้วยกลไกการมีส่วนร่วมของประชาชน และที่สำคัญสร้าง สมดุลในการพัฒนาเพื่อให้เกิดการเติบโตที่เป็นมิตรกับสิ่งแวดล้อม จากเป้าหมายและยุทธศาสตร์การพัฒนาจังหวัดน่าน คาดว่าภายในปีงบประมาณ พ.ศ. ๒๕๗๐ - อัตราของประชาชนที่อยู่ภายใต้เส้นความยากจนลดลง - ดัชนีความก้าวหน้าของคนสูงกว่าค่าเฉลี่ยระดับประเทศ - ร้อยละของผู้ป่วยที่เข้าพักรักษาตัวในโรงพยาบาลลดลง - อัตราการขยายตัวของมูลค่าด้านเศรษฐกิจเพิ่มขึ้น (ราคาประจำปี) - มีการพัฒนาโครงสร้างพื้นฐานและสิ่งอำนวยความสะดวกเพื่อสนับสนุนการพัฒนาระบบ เศรษฐกิจ - พื้นที่สีเขียวมีอัตราเพิ่มขึ้น - ประชาชนประสบ

### กลยุทธ์เพื่อการพัฒนาจังหวัดน่าน

▶▶▶ เพื่อขับเคลื่อนพันธกิจในการพัฒนาจังหวัดน่าน ได้มีการกำหนดกลยุทธ์เพื่อเป็นหมุดหมายในการพัฒนาจังหวัดน่าน ในระยะ ๕ ปี ประกอบด้วย

๑. สุขภาพดี สร้างสรรค์โอกาสและสังคมที่ร่มเย็น มีกลยุทธ์ ในการขับเคลื่อนประกอบด้วย

- พัฒนาคณะทุกช่วงวัยตามหลักปรัชญาของเศรษฐกิจพอเพียง เพื่อสร้างโอกาสลดความเหลื่อมล้ำทางสังคม โดย (๑) พัฒนาทรัพยากรมนุษย์ทุกช่วงวัยให้เป็นกำลังคนมีสมรรถนะสูงตบโจทย์การพัฒนาแห่งอนาคต (๒) สร้างโอกาสและความเสมอภาคทางสังคม และ (๓) ส่งเสริมให้ประชาชนดำรงตนภายใต้หลักของปรัชญาเศรษฐกิจพอเพียง



- พัฒนาระบบบริการสุขภาพที่ทันสมัย สนับสนุนการสร้างสุขภาวะที่ดี โดย (๑) พัฒนาระบบบริการสุขภาพและสาธารณสุขอย่างทันสมัยและครบวงจร (๒) สร้างสุขภาวะที่ดี ลดภาวะเสี่ยงในโรคไม่ติดต่อร้ายแรง และ (๓) พัฒนาขีดความสามารถในกาดูแลสุขภาพผู้สูงอายุ
- พิทักษ์สถาบันหลักของชาติและสร้างสรรค์สังคมที่สงบสุขร่มเย็น โดย (๑) รักษาไว้ซึ่งสถาบันหลักของชาติและการปกครองในระบอบประชาธิปไตยอันมีพระมหากษัตริย์ทรงเป็นประมุข และ (๒) ส่งเสริมความเข้มแข็งของชุมชน สร้างบรรยากาศความสามัคคีปรองดองในสังคม

## ๒. สุขเศรษฐกิจสร้างสรรค์และมูลค่าสูง มีกลยุทธ์ในการขับเคลื่อนประกอบด้วย

- เพิ่มขีดความสามารถผู้ประกอบการค้า การลงทุน และผลิตภัณฑ์ภูมิปัญญาชุมชนชุมชน โดย (๑) นำองค์ความรู้เทคโนโลยีและนวัตกรรมมายกระดับต่อยอดผลิตภัณฑ์ชุมชนให้ได้มาตรฐาน สร้างมูลค่าเพิ่มเพื่อก้าวไปสู่ตลาดสากล และ (๒) พัฒนาศักยภาพการค้าชายแดน
  - เกษตรปลอดภัย และมูลค่าสูง โดย (๑) พัฒนาระบบการผลิต การแปรรูป และการตลาดด้วยเทคโนโลยีสมัยใหม่ (๒) ส่งเสริมการผลิตสินค้าเกษตรชีวภาพ เกษตรปลอดภัย และ (๓) พัฒนาศักยภาพและสร้างความเข้มแข็งให้กับเกษตรกรและกลุ่มเกษตรกร
  - ท่องเที่ยวคุณภาพสูง โดย (๑) พัฒนาโครงสร้างพื้นฐานและสิ่งอำนวยความสะดวกเพื่อเพิ่มศักยภาพรองรับนักท่องเที่ยว (๒) พัฒนาผู้ประกอบการและยกระดับมาตรฐานการท่องเที่ยว สินค้าและบริการให้ได้มาตรฐานสากล (๓) สืบสาน รักษา ศิลปวัฒนธรรมวิถีถิ่นและต่อยอดเพื่อสร้างมูลค่าเพิ่มในการท่องเที่ยวเชิงสร้างสรรค์ และ (๔) สร้างภาพลักษณ์ด้านการท่องเที่ยวที่ดี ประชาสัมพันธ์และเพิ่มช่องทางการตลาดเพื่อดึงดูดนักท่องเที่ยวคุณภาพ
๓. สุขธรรมชาติสีเขียว และสร้างสรรค์การเติบโตอย่างเป็นมิตรกับสิ่งแวดล้อม มีกลยุทธ์ในการขับเคลื่อนประกอบด้วย
- ทรัพยากรธรรมชาติ และสิ่งแวดล้อมได้รับการดูแล รักษาฟื้นฟู อย่างเป็นระบบ
  - การบริหารจัดการที่มีประสิทธิภาพ บนพื้นฐานการมีส่วนร่วมของทุกภาคส่วนตามแนวทางประชารัฐ โดย (๑) สร้างความเข้มแข็งของเครือข่าย (๒) พัฒนาองค์ความรู้ และสร้างความเข้าใจที่ถูกต้องเกี่ยวกับกฎหมายป่าชุมชน และอื่นๆ และ (๓) บูรณาการความร่วมมือจากทุกภาคส่วนในการร่วมแก้ไขปัญหาหมอกควันไฟป่า รวมทั้งมลพิษต่างๆ
  - บรรเทาผลกระทบสิ่งแวดล้อม และลดภัยพิบัติทางธรรมชาติ โดยพัฒนาระบบเตือนภัยและเพิ่มขีดความสามารถในการช่วยเหลือและบรรเทาแก้อาสาสมัครและจิตอาสา

## ➔ ยุทธศาสตร์การพัฒนาขององค์กรปกครองส่วนท้องถิ่นในเขตจังหวัดน่าน (พ.ศ.๒๕๖๖ - ๒๕๗๐)

### วิสัยทัศน์ (Vision):

องค์กรปกครองส่วนท้องถิ่นจังหวัดน่าน เป็นองค์กรพัฒนาที่มีคุณภาพ มุ่งสร้างความอยู่เย็นเป็นสุขของคนน่าน ด้วยนวัตกรรมและการบริการ พร้อมบริหารความเสี่ยงในสถานการณ์ฉุกเฉิน

### พันธกิจ (Mission):

๑. บริหารจัดการทรัพยากรธรรมชาติและสิ่งแวดล้อมของจังหวัด ให้เป็นพื้นที่ต้นน้ำที่คงความสมบูรณ์อย่างยั่งยืนตลอดจนพัฒนาทรัพยากรการผลิตทางการเกษตร อุตสาหกรรมเกษตร การผลิตอาหารอัตลักษณ์พื้นถิ่นปลอดภัย โดยการมีส่วนร่วมของประชาชน

๒. พัฒนาโครงสร้างพื้นฐาน และเสริมสร้างศักยภาพเศรษฐกิจการค้า การลงทุนและการท่องเที่ยวในรูปแบบวิถีใหม่

๓. พัฒนาและส่งเสริมให้ประชาชนในท้องถิ่นมีคุณภาพชีวิต การศึกษาและสุขอนามัยที่ดี มีความเป็นอยู่ที่ดียิ่งขึ้นให้สอดคล้องกับวิถีชีวิตชุมชนตามปรัชญาเศรษฐกิจพอเพียง

๔. ประสานความร่วมมือระหว่างองค์กรปกครองส่วนท้องถิ่น ภาครัฐและเอกชน ในการอนุรักษ์ ส่งเสริมศิลปวัฒนธรรม อัตลักษณ์คุณค่าของภูมิปัญญาท้องถิ่น

**ยุทธศาสตร์ที่ ๑ การพัฒนาเศรษฐกิจและบริการสาธารณสุขพื้นฐาน มีกลยุทธ์และแนวทางการพัฒนาได้แก่**

กลยุทธ์ที่ ๑ ส่งเสริมการพัฒนาและยกระดับเศรษฐกิจชุมชน ด้วยนวัตกรรมและการท่องเที่ยววิถีใหม่

กลยุทธ์ที่ ๒ สนับสนุนการลงทุนในโครงสร้างพื้นฐาน เส้นทางคมนาคมระบบสาธารณสุขปโภค

สาธารณสุขการ

**เป้าประสงค์ :** มีระบบเศรษฐกิจที่สร้างรายได้ ประกอบกับมีระบบบริการสาธารณสุขพื้นฐานที่รองรับการพัฒนาและการขยายตัวของเมือง

**ยุทธศาสตร์ที่ ๒ ด้านบริหารจัดการทรัพยากรธรรมชาติ สิ่งแวดล้อมพื้นที่ต้นน้ำ มีกลยุทธ์และแนวทางการพัฒนาได้แก่**

กลยุทธ์ที่ ๑ สร้างจิตสำนึกอนุรักษ์ทรัพยากรธรรมชาติและสิ่งแวดล้อม

กลยุทธ์ที่ ๒ การอนุรักษ์ฟื้นฟูทรัพยากรธรรมชาติและสิ่งแวดล้อม

กลยุทธ์ที่ ๓ การส่งเสริมและสนับสนุนให้เกิดความร่วมมือในภาคประชาสังคม

กลยุทธ์ที่ ๔ การส่งเสริมการอนุรักษ์และบริหารจัดการน้ำ

**เป้าประสงค์ :** จังหวัดน่าน มีทรัพยากรธรรมชาติที่อุดมสมบูรณ์ มีระบบบริหารจัดการทรัพยากรร่วมกันระหว่างองค์กรปกครองส่วนท้องถิ่นหน่วยงานอื่น และพื้นที่ป่าไม้

**ยุทธศาสตร์ที่ ๓ ด้านการเกษตร และพัฒนาอาชีพ มีกลยุทธ์และแนวทางการพัฒนาได้แก่**

กลยุทธ์ที่ ๑ การพัฒนาศักยภาพด้านการเกษตร

กลยุทธ์ที่ ๒ การพัฒนาทักษะการผลิตการค้า การแปรรูปการเกษตร

กลยุทธ์ที่ ๓ สร้างเครือข่ายความร่วมมือระดับท้องถิ่น

กลยุทธ์ที่ ๔ สนับสนุนผลิตภัณฑ์สร้างสรรค์และสินค้าบริการ

**เป้าประสงค์ :** มีอาชีพ ระบบการผลิต การเกษตรที่สร้างรายได้ที่เหมาะสม เพียงพอกับภาวะเศรษฐกิจ

**ยุทธศาสตร์ที่ ๔ การพัฒนาคุณภาพชีวิต การศึกษาชุมชนและสังคม กลยุทธ์และแนวทางการพัฒนาได้แก่**

กลยุทธ์ที่ ๑ การพัฒนาเครือข่ายภาคีการพัฒนาคุณภาพชีวิต

กลยุทธ์ที่ ๒ การสนับสนุนการศึกษาและการเรียนรู้ตลอดชีวิต

กลยุทธ์ที่ ๓ การสร้างความเข้มแข็งชุมชน และเครือข่ายชุมชน

กลยุทธ์ที่ ๔ สนับสนุนระบบบริการด้านสาธารณสุข และสุขภาวะชุมชน

**เป้าประสงค์ :** คนน่านมีคุณภาพชีวิตดี ชุมชนดี สังคมดี

**ยุทธศาสตร์ที่ ๕ การป้องกันบรรเทาสาธารณภัย สถานการณ์ฉุกเฉิน และโรคระบาด กลยุทธ์และแนวทางการพัฒนาได้แก่**

กลยุทธ์ที่ ๑ การเตรียมความพร้อมด้านการป้องกันบรรเทาสาธารณภัยสถานการณ์ฉุกเฉินและโรคระบาด

กลยุทธ์ที่ ๒ การสร้างเครือข่ายความร่วมมือ

กลยุทธ์ที่ ๓ การบูรณาการแก้ไขปัญหาอย่างเป็นระบบ

**เป้าประสงค์ :** มีความพร้อมด้านการป้องกันบรรเทาสาธารณภัย สถานการณ์ฉุกเฉินและโรคระบาด

## กรอบยุทธศาสตร์การพัฒนาขององค์กรปกครองส่วนท้องถิ่นจังหวัดน่าน (อบจ.น่าน) (พ.ศ. ๒๕๖๖-๒๕๗๐)

- ยุทธศาสตร์การพัฒนาที่ ๑ : น่านน่าอยู่
- ยุทธศาสตร์การพัฒนาที่ ๒ : น่านน่ากิน
- ยุทธศาสตร์การพัฒนาที่ ๓ : น่านน่าเที่ยว
- ยุทธศาสตร์การพัฒนาที่ ๔ : น่านน่าเรียน
- ยุทธศาสตร์การพัฒนาที่ ๕ : น่านธรรมชาติสมบูรณ์
- ยุทธศาสตร์การพัฒนาที่ ๖ : การบริหารจัดการ และการบริการ

### นโยบายการพัฒนาอำเภอทุ่งช้าง

#### วิสัยทัศน์การพัฒนาอำเภอทุ่งช้าง

“เมืองสงบสุข ธรรมชาติสมบูรณ์ ประชาพอเพียง”

### ยุทธศาสตร์การพัฒนาอำเภอทุ่งช้าง

- ยุทธศาสตร์ที่ ๑ การขับเคลื่อนเศรษฐกิจด้วยองค์ความรู้ เพื่อสร้างมูลค่าเพิ่มทางเศรษฐกิจ ในลักษณะประชารัฐ
- ยุทธศาสตร์ที่ ๒ สิ่งแวดล้อมโดยการมีส่วนร่วม ของประชาสังคม
- ยุทธศาสตร์ที่ ๓ การเพิ่มประสิทธิภาพและศักยภาพ การผลิตการเกษตร
- ยุทธศาสตร์ที่ ๔ การพัฒนาการท่องเที่ยวให้เจริญเติบโต อย่างสมดุลและยั่งยืน
- ยุทธศาสตร์ที่ ๕ การสร้างความเข้มแข็งของชุมชนและสังคม

## ๒. ยุทธศาสตร์ขององค์การบริหารส่วนตำบลและ

### ๑.๑ วิสัยทัศน์ตำบลและ

“ สุขภาพดี มีเกษตรยั่งยืน สืบสานวัฒนธรรม นำการศึกษา  
พัฒนาสิ่งแวดล้อม พร้อมป้องกันสิ่งเสียดิต เศรษฐกิจพอเพียง ”

#### พันธกิจ การพัฒนาองค์การบริหารส่วนตำบลและ

๑. ส่งเสริมการประกอบอาชีพให้กับประชาชน พัฒนาเกษตรอินทรีย์การแปรรูปสินค้าการเกษตร กลุ่มอาชีพต่างๆ และส่งเสริมสนับสนุนการท่องเที่ยวเชิงเกษตร สร้างงาน สร้างรายได้ ให้มีคุณภาพชีวิตที่ดี มีความเป็นอยู่ที่ดีมีความยั่งยืนตามแนวปรัชญาเศรษฐกิจพอเพียง
๒. ส่งเสริมสนับสนุนการพัฒนาคุณภาพชีวิตของประชาชนในพื้นที่ เสริมสร้างความสงบเรียบร้อยมั่นคงในสังคม และส่งเสริมการมีส่วนร่วมของประชาชนและหน่วยงานต่างๆเพื่อการพัฒนาท้องถิ่น
๓. พัฒนาโครงสร้างพื้นฐานให้ได้มาตรฐาน ครอบคลุมทั่วถึงและเพียงพอต่อความต้องการของประชาชน
๔. ส่งเสริมสุขภาพที่ดีให้ประชาชน ให้มีคุณภาพชีวิตที่ดี
๕. ส่งเสริมสนับสนุนการศึกษาที่ดีในพื้นที่ และอนุรักษ์ศิลปะ วัฒนธรรม และภูมิปัญญาท้องถิ่นให้คงอยู่ตลอดไป
๖. บำรุงรักษา อนุรักษ์ทรัพยากรธรรมชาติและสิ่งแวดล้อม เพื่อการพัฒนาที่ยั่งยืน

### ๑.๒ ยุทธศาสตร์การพัฒนาองค์การบริหารส่วนตำบลและ

ในการพัฒนาองค์การบริหารส่วนตำบลและ ได้ใช้ข้อมูลจากสภาพความเป็นจริงของพื้นที่ที่มาจากสภาพปัญหาและความต้องการของประชาชน ประกอบด้วย นำนโยบายของรัฐ แผนพัฒนาเศรษฐกิจและสังคมแห่งชาติ แผนพัฒนาจังหวัด กรอบยุทธศาสตร์การพัฒนาขององค์กรปกครองส่วนท้องถิ่น และแผนพัฒนาอำเภอ นโยบายของผู้บริหารท้องถิ่น มาบูรณาการเป็นแนวทางในการพัฒนาองค์การบริหารส่วนตำบลและ เพื่อให้ชุมชนมีความเข้มแข็ง และ

สามารถปรับตัวได้ในโลกแห่งการแข่งขันยุคโลกาภิวัตน์ ซึ่งองค์การบริหารส่วนตำบลและได้กำหนดยุทธศาสตร์ในการพัฒนาไว้ ๖ ด้านดังนี้

๑. ยุทธศาสตร์การพัฒนาด้านเศรษฐกิจ และการท่องเที่ยว
๒. ยุทธศาสตร์การพัฒนาด้านบริหารจัดการและการพัฒนาสังคม
๓. ยุทธศาสตร์การพัฒนาด้านโครงสร้างพื้นฐาน
๔. ยุทธศาสตร์การพัฒนาด้านสาธารณสุข
๕. ยุทธศาสตร์การพัฒนาด้านส่งเสริมการศึกษา ศาสนา วัฒนธรรมและภูมิปัญญาท้องถิ่น
๖. ยุทธศาสตร์การพัฒนาด้านทรัพยากรธรรมชาติและสิ่งแวดล้อม

## ๒.๒ เป้าประสงค์

๑. เพื่อให้ประชาชนมีอาชีพและรายได้ เกิดการรวมกลุ่มเพื่อสร้างงานในชุมชน มีการลงทุน พัฒนาแหล่งท่องเที่ยวในชุมชนและท่องเที่ยวเชิงเกษตร สร้างชุมชนเข้มแข็งสามารถพึ่งตนเองได้
๒. ประชาชนมีส่วนร่วมในการพัฒนาท้องถิ่น สร้างชุมชนเข้มแข็ง ชุมชนปลอดภัยเสถียร มีความปลอดภัยในชีวิตและทรัพย์สิน และสามารถพึ่งตนเองได้
๓. หมู่บ้านในเขตองค์การบริหารส่วนตำบลและได้รับการพัฒนาความจำเป็นพื้นฐาน เช่น ถนน ไฟฟ้าส่องสว่าง ระบบน้ำเพื่อการอุปโภค บริโภค และน้ำเพื่อการเกษตร ครบทุกด้านอย่างทั่วถึง
๔. การบริหารจัดการและการให้บริการทางสาธารณสุขเป็นไปอย่างทั่วถึง ประชาชนมีส่วนร่วมในงานสาธารณสุข
๕. เด็ก เยาวชน ได้รับการส่งเสริมด้านการศึกษา ประชาชนมีส่วนร่วมในการอนุรักษ์วัฒนธรรม สืบสานประเพณีและภูมิปัญญาท้องถิ่นให้คงอยู่สืบไป
๖. มีการบริหารจัดการทรัพยากรธรรมชาติและสิ่งแวดล้อมที่ดี โดยความร่วมมือของประชาชนทุกคนในตำบล

## ๒.๓ ตัวชี้วัด

๑. ประชาชนมีอาชีพและมีรายได้เพิ่มขึ้นมีความมั่นคงทางเศรษฐกิจ
๒. ประชาชนในเขตองค์การบริหารส่วนตำบลและมีคุณภาพชีวิตที่ดี มีความปลอดภัยในชีวิตและทรัพย์สิน และมีความเป็นอยู่ที่ดีขึ้นในทุกด้าน
๓. จำนวนโครงสร้างพื้นฐาน เช่น ถนนในหมู่บ้านและถนนเข้าสู่พื้นที่การเกษตรเพิ่มขึ้น และรวมถึงระบบประปาภูเขา ประปาผิวดิน ไฟฟ้า ฯลฯ ในเขตอบต.และมีเพิ่มขึ้นครบทุกด้าน
๔. ประชาชนมีสุขภาพดีและมีคุณภาพชีวิตที่ดีขึ้น
๕. จำนวนเด็ก เยาวชน ได้รับการพัฒนาด้านการศึกษาเพิ่มขึ้น และประชาชนได้สืบสานงานประเพณีวัฒนธรรมท้องถิ่นอย่างต่อเนื่องและให้คงอยู่สืบไป
๖. ประชาชนทุกคนในเขตตำบลและมีจิตสำนึก สร้างการมีส่วนร่วม และตระหนักถึงความสำคัญของการอนุรักษ์ทรัพยากรธรรมชาติและสิ่งแวดล้อมเพิ่มมากขึ้น

## ๒.๔ ค่าเป้าหมาย

- ๑) ร้อยละประชาชนมีอาชีพและมีรายได้เพิ่มขึ้นมีความมั่นคงทางเศรษฐกิจ
- ๒) ร้อยละประชาชนในเขตองค์การบริหารส่วนตำบลและมีคุณภาพชีวิตที่ดี มีความปลอดภัยในชีวิตและทรัพย์สิน และมีความเป็นอยู่ที่ดีขึ้นในทุกด้าน
- ๓) ร้อยละจำนวนโครงสร้างพื้นฐาน เช่น ถนนในหมู่บ้านและถนนเข้าสู่พื้นที่การเกษตรเพิ่มขึ้น และรวมถึงระบบประปาภูเขา ประปาผิวดิน ไฟฟ้า ฯลฯ ในเขตอบต.มีเพิ่มขึ้นครบทุกด้าน

๔) ร้อยละประชาชนมีสุขภาพดีและมีคุณภาพชีวิตที่ดีขึ้น

๕) ร้อยละจำนวน เด็ก เยาวชน ได้รับการพัฒนาด้านการศึกษาเพิ่มขึ้น และจำนวนประชาชนได้สืบสานงานประเพณีวัฒนธรรมท้องถิ่นอย่างต่อเนื่อง

๖) ร้อยละประชาชนทุกคนในเขตตำบลและ มีจิตสำนึก ตระหนักถึงความสำคัญของการอนุรักษ์ทรัพยากรธรรมชาติและสิ่งแวดล้อม

## ๒.๖. กลยุทธ์

๑. ยุทธศาสตร์การพัฒนาด้านเศรษฐกิจ และการท่องเที่ยว มีกลยุทธ์/แนวทางการพัฒนาได้แก่
  - ๑.๑ แนวทางการพัฒนาส่งเสริมอาชีพให้กับประชาชน
  - ๑.๒ แนวทางการส่งเสริมและพัฒนาการท่องเที่ยว
๒. ยุทธศาสตร์การพัฒนาด้านบริหารจัดการและการพัฒนาสังคม มีแนวทางการพัฒนาได้แก่
  - ๒.๑ แนวทางการเพิ่มประสิทธิภาพของบุคลากรทั้งภาครัฐและเอกชน รวมถึงประชาชนในตำบล
  - ๒.๒ แนวทางการส่งเสริมการมีส่วนร่วมของประชาชนสร้างความเข้มแข็งชุมชน
  - ๒.๓ แนวทางการบรรเทาสาธารณภัย
  - ๒.๔ แนวทางการสงเคราะห์ผู้ด้อยโอกาสในชุมชน
  - ๒.๕ แนวทางพัฒนาป้องกันและปราบปรามยาเสพติด
๓. ยุทธศาสตร์การพัฒนาด้านโครงสร้างพื้นฐาน มีกลยุทธ์/แนวทางการพัฒนาได้แก่
  - ๓.๑ แนวทางการพัฒนาด้านการก่อสร้าง ปรับปรุงซ่อมแซม ทางด้านคมนาคมโครงสร้างพื้นฐาน
  - ๓.๒ แนวทางการก่อสร้าง ปรับปรุง ซ่อมแซม และบำรุงรักษาแหล่งน้ำ เพื่อการเกษตรและเพื่อการอุปโภค บริโภค
๔. ยุทธศาสตร์การพัฒนาด้านสาธารณสุข มีกลยุทธ์/แนวทางการพัฒนาได้แก่
  - ๔.๑ แนวทางการบริการสาธารณสุขและเสริมสร้างสุขภาพให้กับประชาชน
  - ๔.๒ แนวทางการควบคุมป้องกันโรคและฟื้นฟูสภาพ
๕. ยุทธศาสตร์การพัฒนาด้านส่งเสริมการศึกษา ศาสนา วัฒนธรรมและภูมิปัญญาท้องถิ่น มีแนวทางการพัฒนาได้แก่
  - ๕.๑ แนวทางการพัฒนาส่งเสริมการศึกษาของนักเรียนและพัฒนาการศึกษาในตำบล
  - ๕.๒ แนวทางการส่งเสริมให้ประชาชนอนุรักษ์ภูมิปัญญาท้องถิ่น และสืบสานวัฒนธรรมท้องถิ่น
๖. ยุทธศาสตร์การพัฒนาด้านทรัพยากรธรรมชาติและสิ่งแวดล้อม มีกลยุทธ์/แนวทางการพัฒนาได้แก่
  - ๖.๑ แนวทางส่งเสริม สนับสนุน สร้างจิตสำนึก และตระหนักในการจัดการทรัพยากรธรรมชาติและสิ่งแวดล้อม
  - ๖.๒ แนวทางการควบคุมและตรวจสอบมลพิษด้านสิ่งแวดล้อม

## ๒.๗ จุดยืนทางยุทธศาสตร์

๑. เสริมสร้างเศรษฐกิจฐานรากชุมชนที่เข้มแข็งและส่งเสริมด้านเศรษฐกิจด้านการค้าการลงทุน
  - พัฒนาเศรษฐกิจและส่งเสริมอาชีพในชุมชน
  - พัฒนาการรวมกลุ่มผลผลิตทางการเกษตร
  - พัฒนาฝีมือแรงงานส่งเสริมกลุ่มอาชีพ
  - ส่งเสริมพัฒนาศักยภาพศูนย์ถ่ายทอดเทคโนโลยีทางการเกษตร
  - ส่งเสริมการมีตลาดกลางรองรับผลผลิต
  -

## ๒. พัฒนาท้องถิ่นด้านโครงสร้างพื้นฐาน ระบบคมนาคม

- พัฒนาสาธารณูปโภคและสาธารณูปการ
- พัฒนาระบบสาธารณูปการ แหล่งน้ำ อุบโภาค บริโภาคและเพื่อการเกษตร
- พัฒนา/ส่งเสริมการเตรียมความพร้อมต่อการเปลี่ยนแปลง
- พัฒนาชุมชนให้น่าอยู่มีความเข้มแข็ง โดยได้รับบริการสาธารณะด้านโครงสร้างพื้นฐานที่จำเป็นเพื่อรองรับการขยายตัวของชุมชนและเศรษฐกิจในอนาคต

## ๓. เสริมสร้างความเข้มแข็งของชุมชนภายใต้วิถีชีวิตแบบประชาธิปไตยและหลักปรัชญาเศรษฐกิจพอเพียง

- ส่งเสริมด้านการศึกษา สาธารณสุข
- อนุรักษ์ทรัพยากรธรรมชาติและสิ่งแวดล้อมที่มีอย่างยั่งยืน
- ส่งเสริมอาชีพทางการเกษตรสร้างรายได้ชุมชน
- พัฒนาคุณภาพชีวิตทุกกลุ่มวัย สร้างสังคมให้สืบสานขนบธรรมเนียมประเพณีและวัฒนธรรมท้องถิ่นที่ดีงาม
- ส่งเสริมและพัฒนาศักยภาพคนและความเข้มแข็งของชุมชนในการพึ่งตนเอง
- ส่งเสริมการท่องเที่ยวในชุมชน

## ๔. พัฒนาขีดความสามารถการบริหารจัดการองค์กรโดยประชาชนเป็นศูนย์กลาง

- พัฒนาและส่งเสริมกระบวนการมีส่วนร่วมของประชาชนในการบริหารจัดการท้องถิ่นตามหลักการบริหารบ้านเมืองที่ดี
- สนับสนุนและบูรณาการร่วมกับทุกภาคส่วนในการจัดบริการสาธารณะ
- พัฒนาสมรรถนะองค์กรให้เข้มแข็งในการบริการประชาชน
- การพัฒนาระบบการบริหารจัดการภาครัฐที่ดีและมีส่วนร่วมจากทุกภาคส่วน

### แผนงาน

- |                                |  |
|--------------------------------|--|
| (๑) แผนงานบริหารงานทั่วไป      | (๗) แผนงานสร้างความเข้มแข็งของชุมชน    |
| (๒) แผนงานการรักษาความสงบภายใน | (๘) แผนงานการศาสนาวัฒนธรรมและนันทนาการ |
| (๓) แผนงานการศึกษา             | (๙) แผนงานอุตสาหกรรมและการโยธา         |
| (๔) แผนงานสาธารณสุข            | (๑๐) แผนงานการเกษตร                    |
| (๕) แผนงานสังคมสงเคราะห์       | (๑๑) แผนงานพาณิชย์                     |
| (๖) แผนงานเคหะและชุมชน         | (๑๒) แผนงานงบกลาง                      |

## ๒.๘ ความเชื่อมโยงของยุทธศาสตร์ในภาพรวม

ในการจัดทำแผนพัฒนาท้องถิ่น (พ.ศ. ๒๕๖๖ – ๒๕๗๐) ขององค์การบริหารส่วนตำบล และ มีความสอดคล้องกับ ยุทธศาสตร์การพัฒนาขององค์กรปกครองส่วนท้องถิ่นจังหวัด ยุทธศาสตร์จังหวัด ยุทธศาสตร์การพัฒนากลุ่มจังหวัด ยุทธศาสตร์การพัฒนาภาค เป้าหมายการพัฒนาที่ยั่งยืน (Sustainable Development Goals : SDGs) แผนพัฒนาเศรษฐกิจและสังคมแห่งชาติ ฉบับที่ ๑๓ และยุทธศาสตร์ชาติ ๒๐ ปี ดังนี้

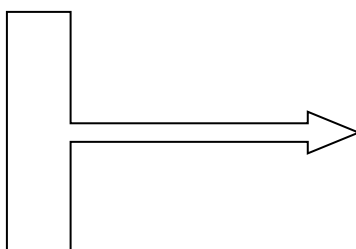

### ๒.๘ ความเชื่อมโยงยุทธศาสตร์ในภาพรวม

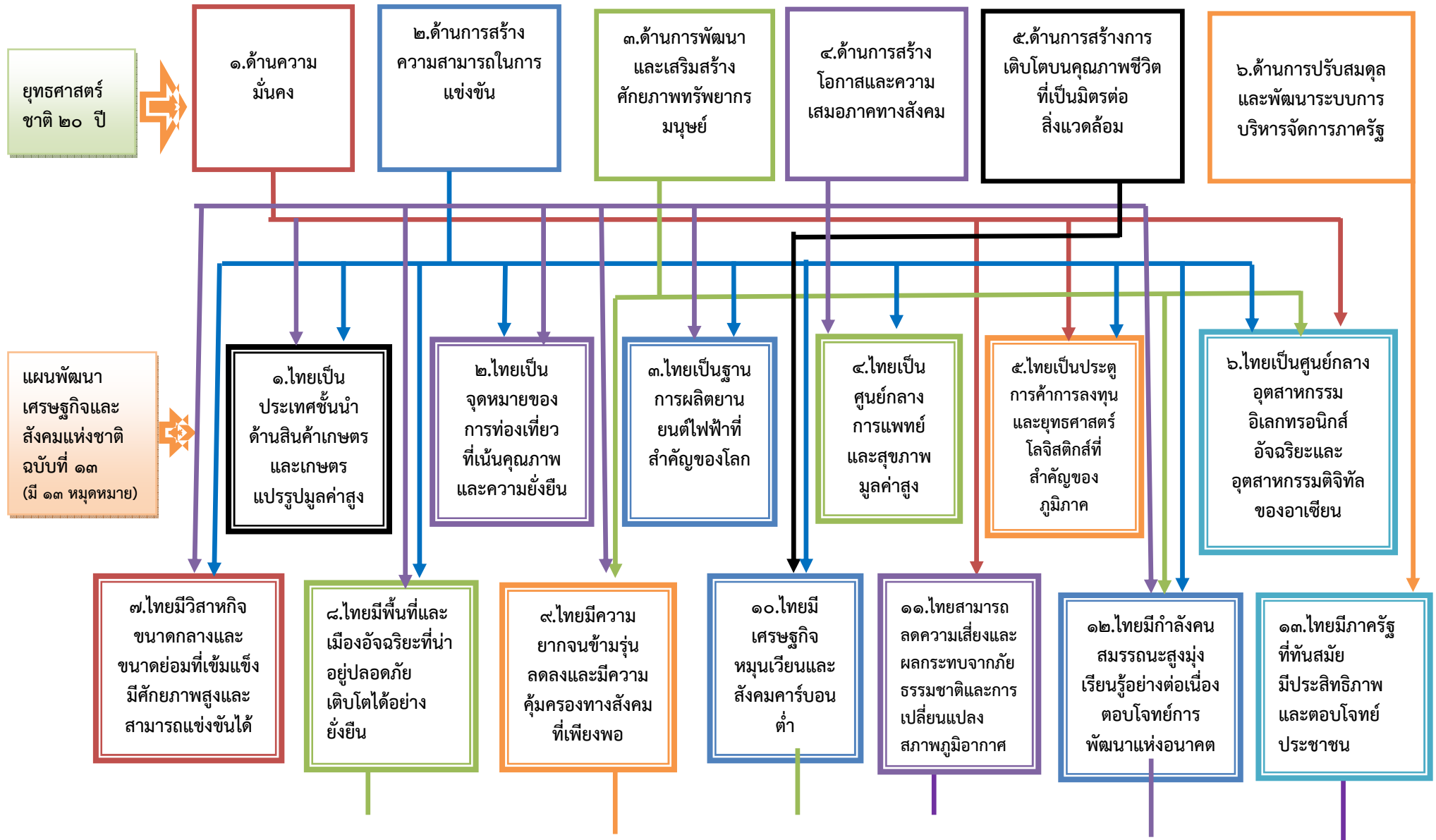

แผนพัฒนาเศรษฐกิจ  
และสังคมแห่งชาติ  
ฉบับที่ ๑๓  
(มี ๑๓ หมวดหมาย)

เป้าหมายการพัฒนาที่ยั่งยืน  
(Sustainable Development  
Goals : SDGs)  
(มี ๑๗ เป้าหมาย)

หมวด หมาย 1	หมวด หมาย 2	หมวด หมาย 3	หมวด หมาย 4	หมวด หมาย 5	หมวด หมาย 6	หมวด หมาย 7	หมวด หมาย 8	หมวด หมาย 9	หมวด หมาย 10	หมวด หมาย 11	หมวด หมาย 12	หมวด หมาย 13
----------------	----------------	----------------	----------------	----------------	----------------	----------------	----------------	----------------	-----------------	-----------------	-----------------	-----------------

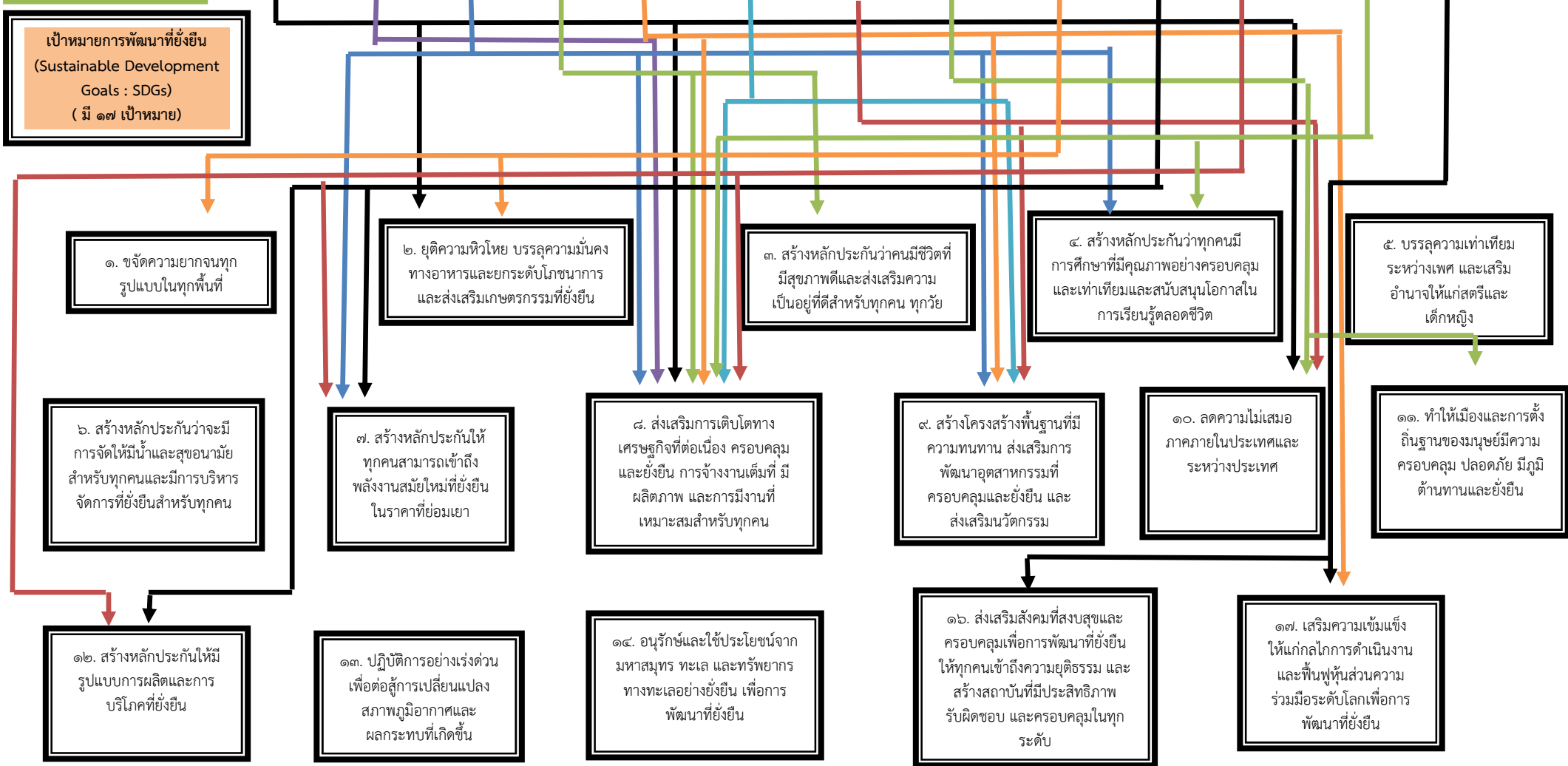



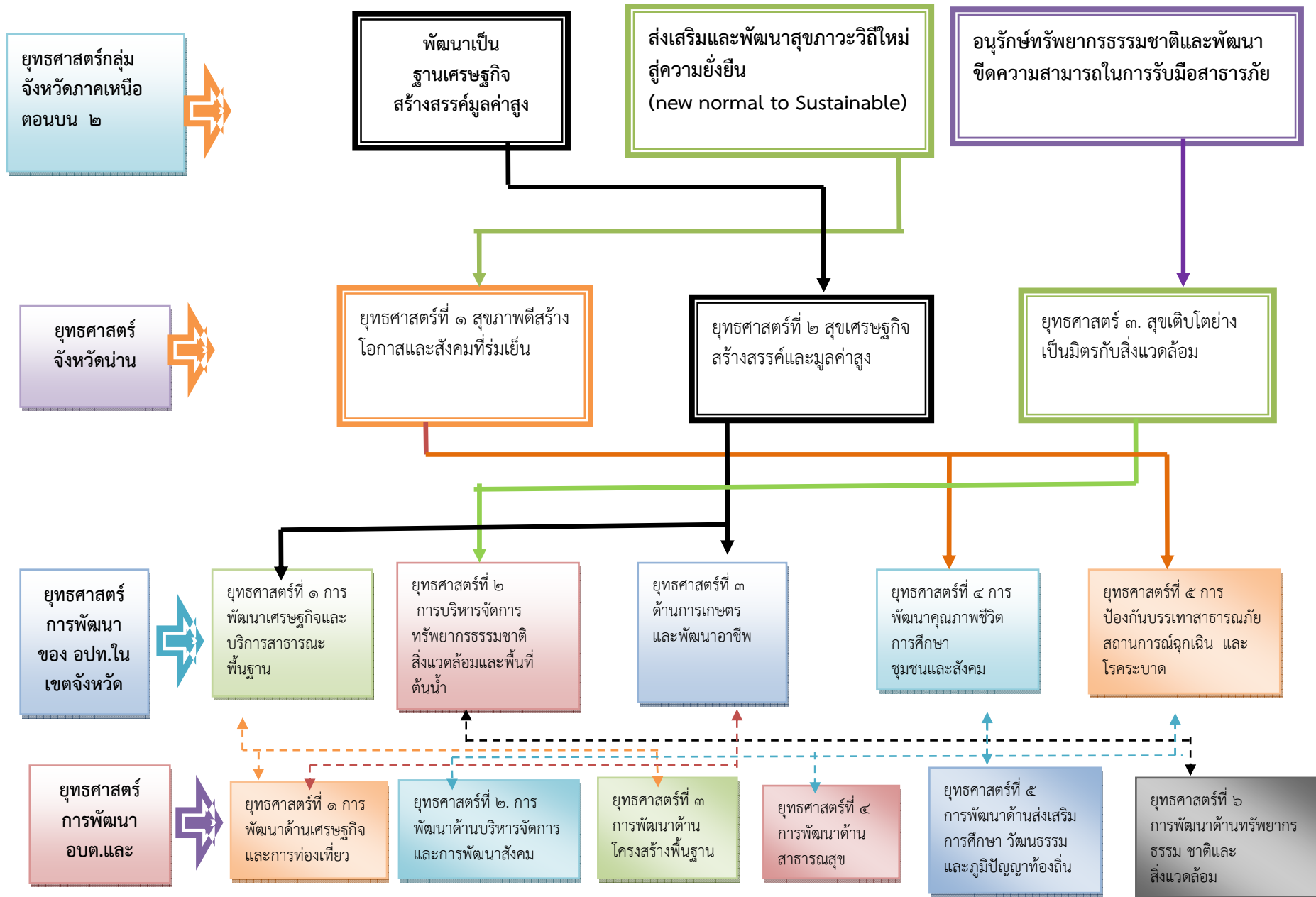



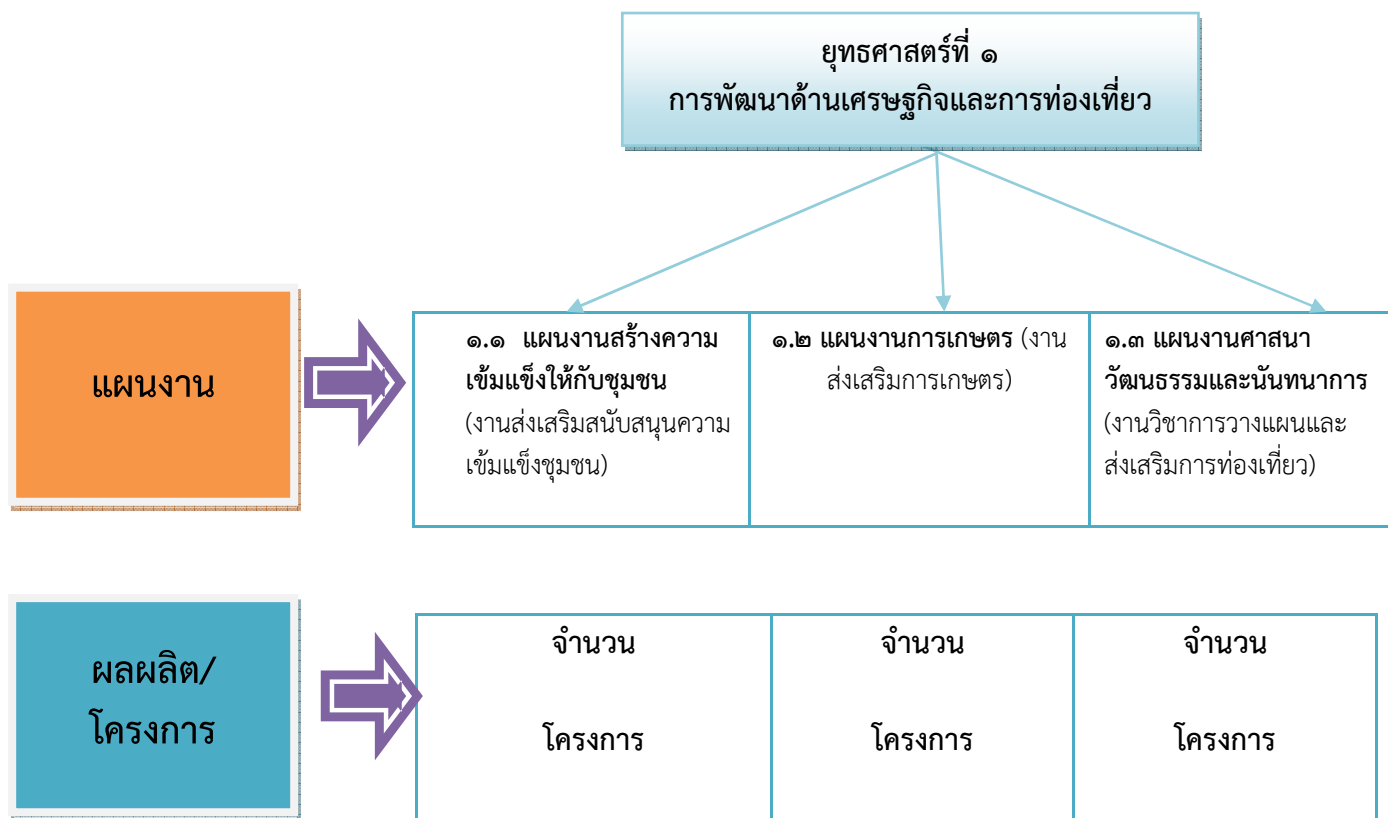

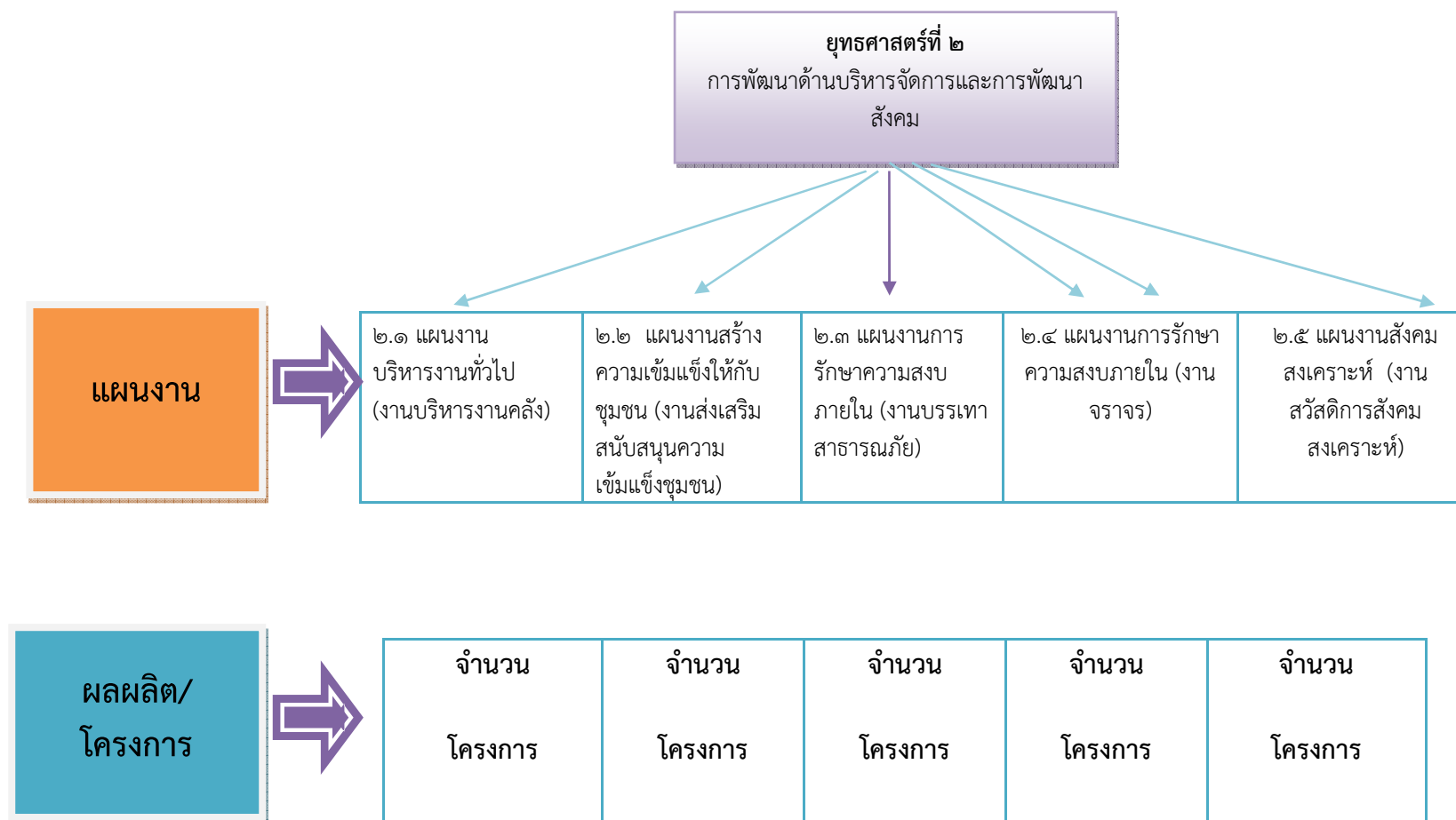

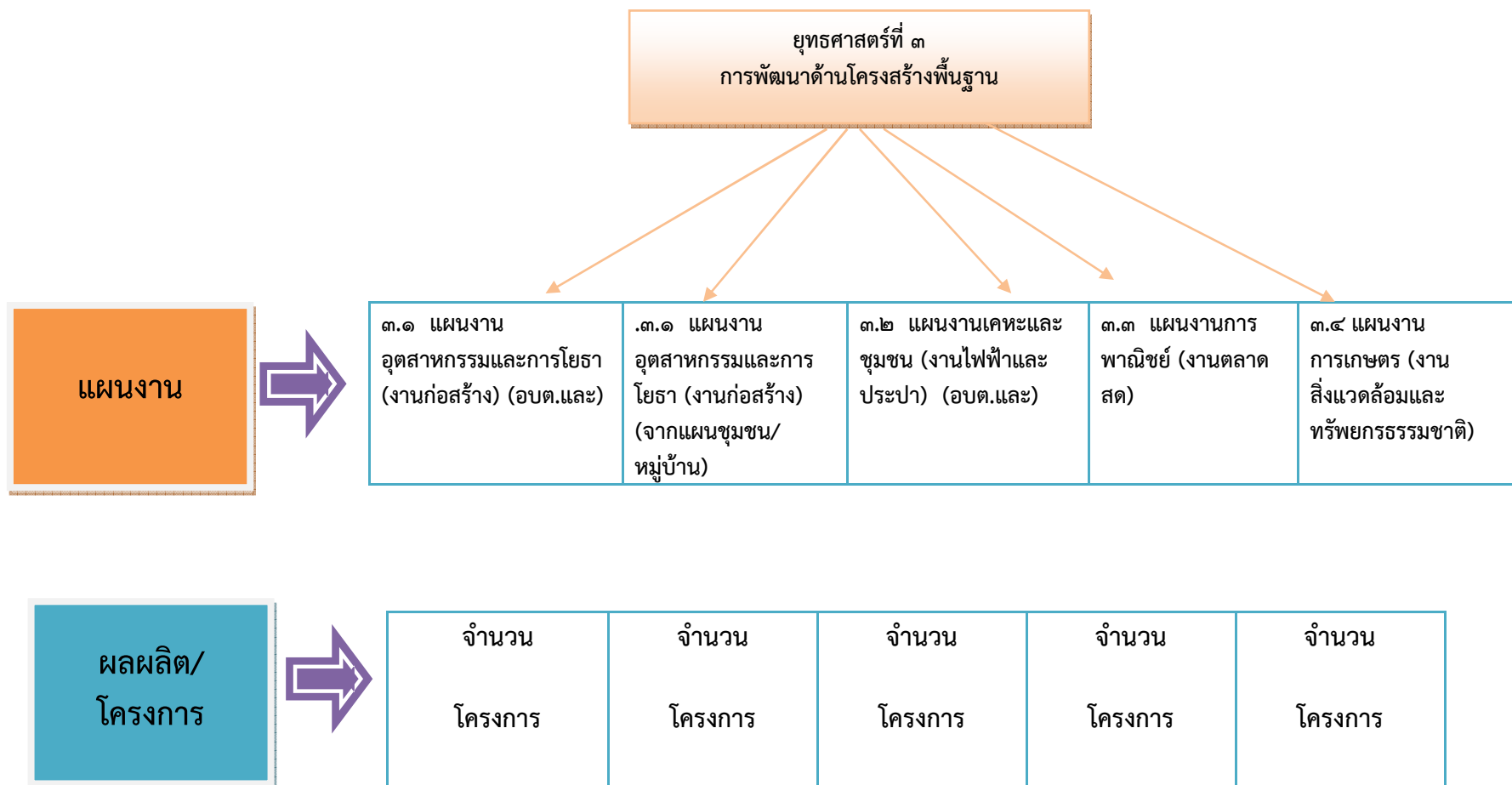

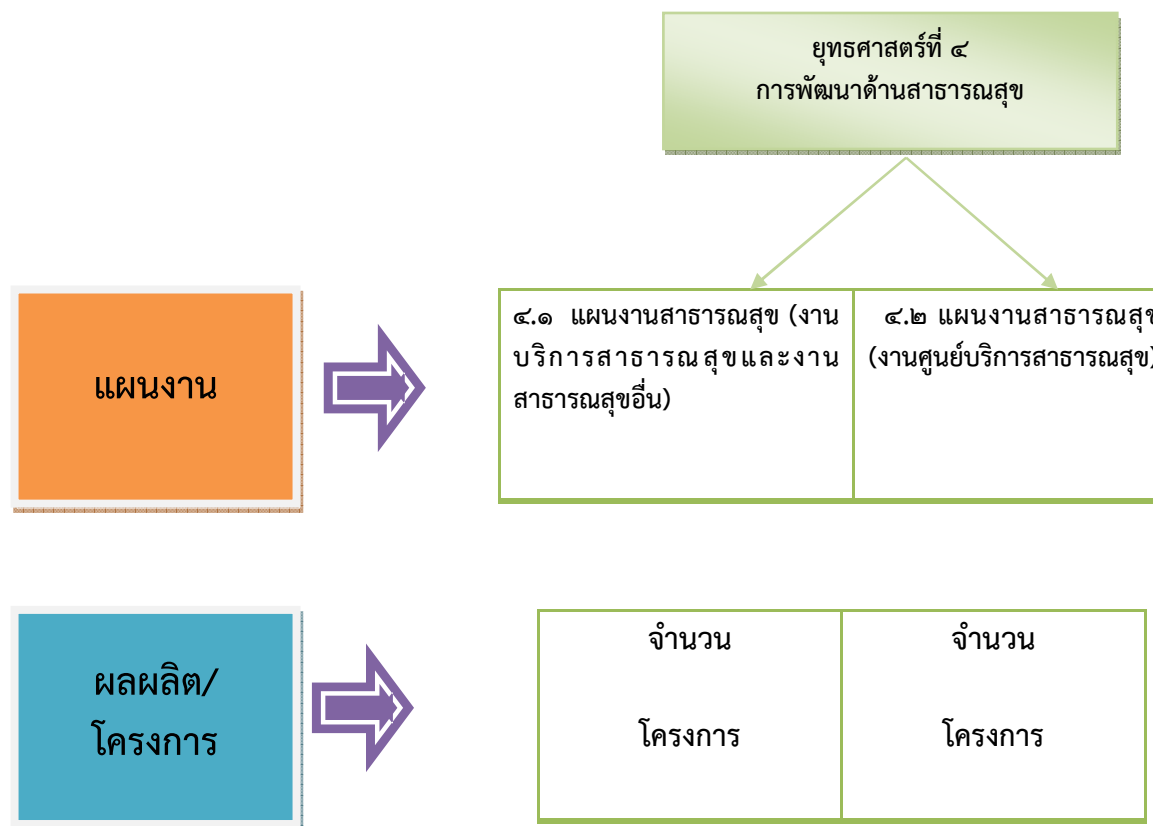

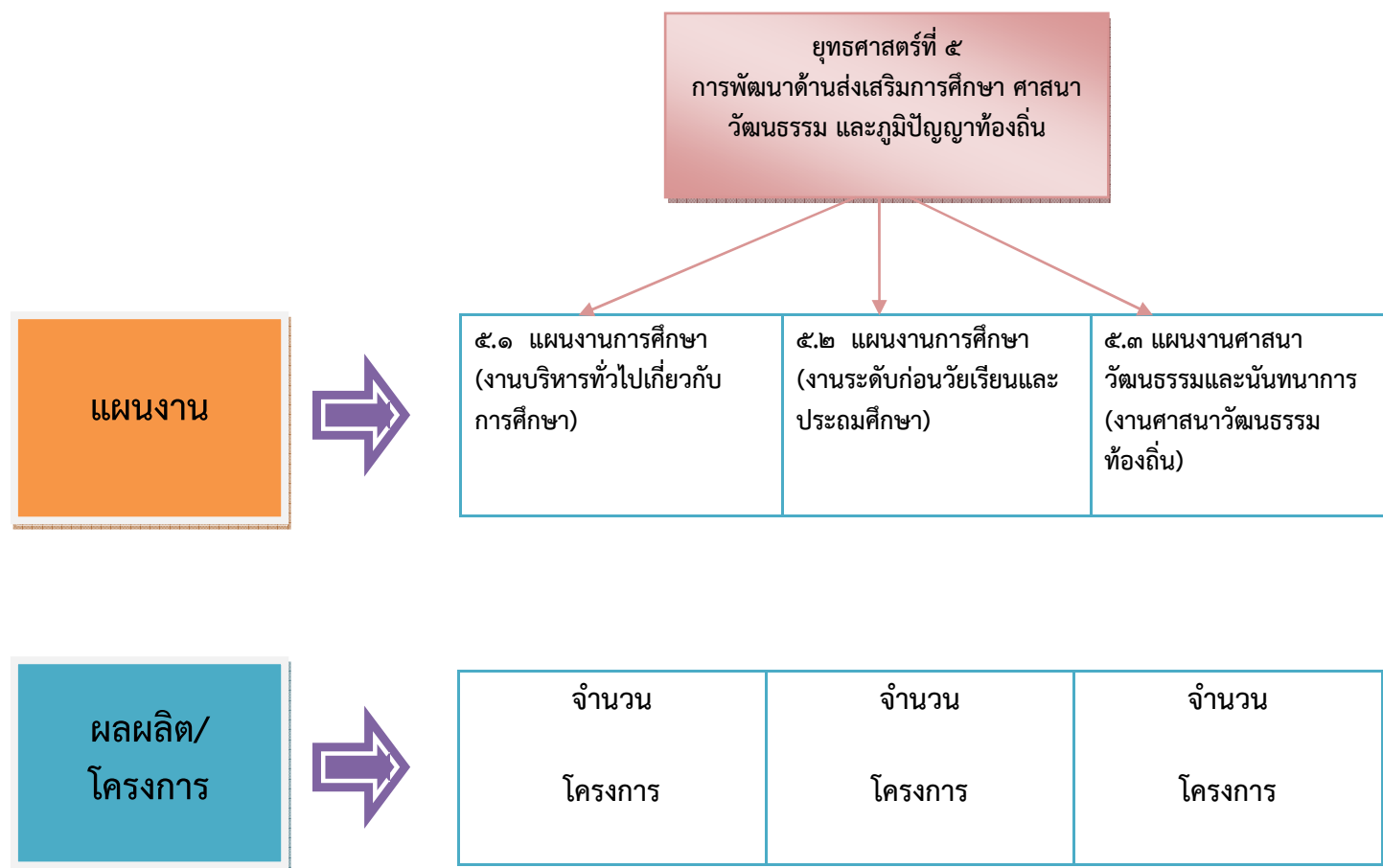

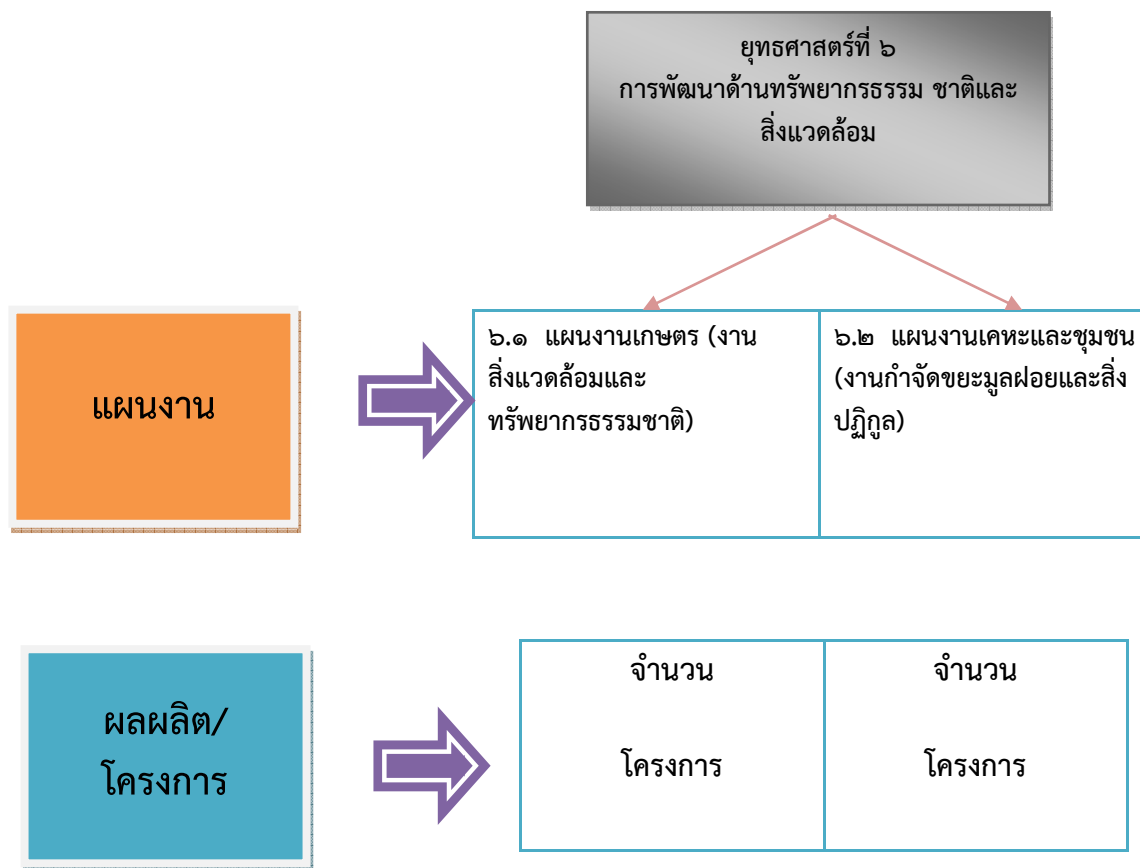



ยุทธศาสตร์การพัฒนาขององค์การบริหารส่วนตำบลและ (Strategy Map)

แผนที่ยุทธศาสตร์Strategy Map

วิสัยทัศน์

“ สุขภาพดี มีเกษตรยั่งยืน สืบสานวัฒนธรรม นำการศึกษา พัฒนาสิ่งแวดล้อม พร้อมป้องกันสิ่งเสพติด เศรษฐกิจพอเพียง ”

ยุทธศาสตร์

- ยุทธศาสตร์ที่ ๑ การพัฒนาด้านเศรษฐกิจและการท่องเที่ยว
- ยุทธศาสตร์ที่ ๒. การพัฒนาด้านบริหารจัดการและการพัฒนาสังคม
- ยุทธศาสตร์ที่ ๓ การพัฒนาด้านโครงสร้างพื้นฐาน
- ยุทธศาสตร์ที่ ๔ การพัฒนาด้านสาธารณสุข
- ยุทธศาสตร์ที่ ๕ การพัฒนาด้านส่งเสริมการศึกษา วัฒนธรรม และภูมิปัญญาท้องถิ่น
- ยุทธศาสตร์ที่ ๖ การพัฒนาด้านทรัพยากรธรรมชาติและสิ่งแวดล้อม

เป้าประสงค์

- เป้าประสงค์ที่ ๑ ประชาชนมีอาชีพและรายได้พอเพียง เกิดการรวมกลุ่มเพื่อสร้างงานในชุมชนมีการลงทุน พัฒนาแหล่งการท่องเที่ยว สร้างชุมชนเข้มแข็งสามารถพึ่งตนเองได้
- เป้าประสงค์ที่ ๒ ประชาชนมีส่วนร่วมในการพัฒนา สร้างชุมชนเข้มแข็ง ชุมชนปลอดภัยในชีวิต มีความปลอดภัยในชีวิตและทรัพย์สินสามารถพึ่งตนเองได้
- เป้าประสงค์ที่ ๓ หมู่บ้านในเขตองค์การบริหารส่วนตำบลได้รับการพัฒนาความจำเป็นพื้นฐานครบทุกด้านอย่างทั่วถึง
- เป้าประสงค์ที่ ๔ การบริหารจัดการร่วมและการให้บริการทางสาธารณสุขเป็นไปอย่างทั่วถึง ประชาชนมีส่วนร่วมในงานสาธารณสุข
- เป้าประสงค์ที่ ๕ เด็ก เยาวชน ได้รับการส่งเสริมด้านการศึกษา ประชาชนมีส่วนร่วมในการอนุรักษ์วัฒนธรรมสืบสานประเพณีและภูมิปัญญาท้องถิ่น
- เป้าประสงค์ที่ ๖ การบริหารจัดการทรัพยากรธรรมชาติและสิ่งแวดล้อมที่ดีโดยความร่วมมือของทุกคนในตำบล

ค่าเป้าหมาย

- ๑) ร้อยละประชาชนมีอาชีพ และมีรายได้เพิ่มขึ้นมีความมั่นคงทางเศรษฐกิจ
- ๒) ร้อยละประชาชนในเขตองค์การบริหารส่วนตำบลและมีคุณภาพชีวิตที่ดี มีความปลอดภัยในชีวิตและทรัพย์สิน และมีความเป็นอยู่ที่ดีขึ้นในทุกด้าน
- ๓) ร้อยละจำนวนโครงสร้างพื้นฐาน เช่น ถนนในหมู่บ้านและถนนเข้าสู่พื้นที่การเกษตรเพิ่มขึ้น และรวมถึงระบบประปาภูเขา ประปาผิวดิน ไฟฟ้า ฯลฯ ในเขต อบต.มีเพิ่มขึ้นครบทุกด้าน
- ๔) ร้อยละประชาชนมีสุขภาพดีและมีคุณภาพชีวิตที่ดีขึ้น
- ๕) ร้อยละจำนวนเด็ก เยาวชน ได้รับการพัฒนาทางการศึกษาเพิ่มขึ้น และจำนวนประชาชนได้สืบสานงานประเพณีวัฒนธรรมท้องถิ่นอย่างต่อเนื่อง
- ๖) ร้อยละประชาชนทุกคนในเขตตำบล และมีจิตสำนึกตระหนักถึงความสำคัญของการอนุรักษ์ทรัพยากรธรรมชาติและสิ่งแวดล้อม

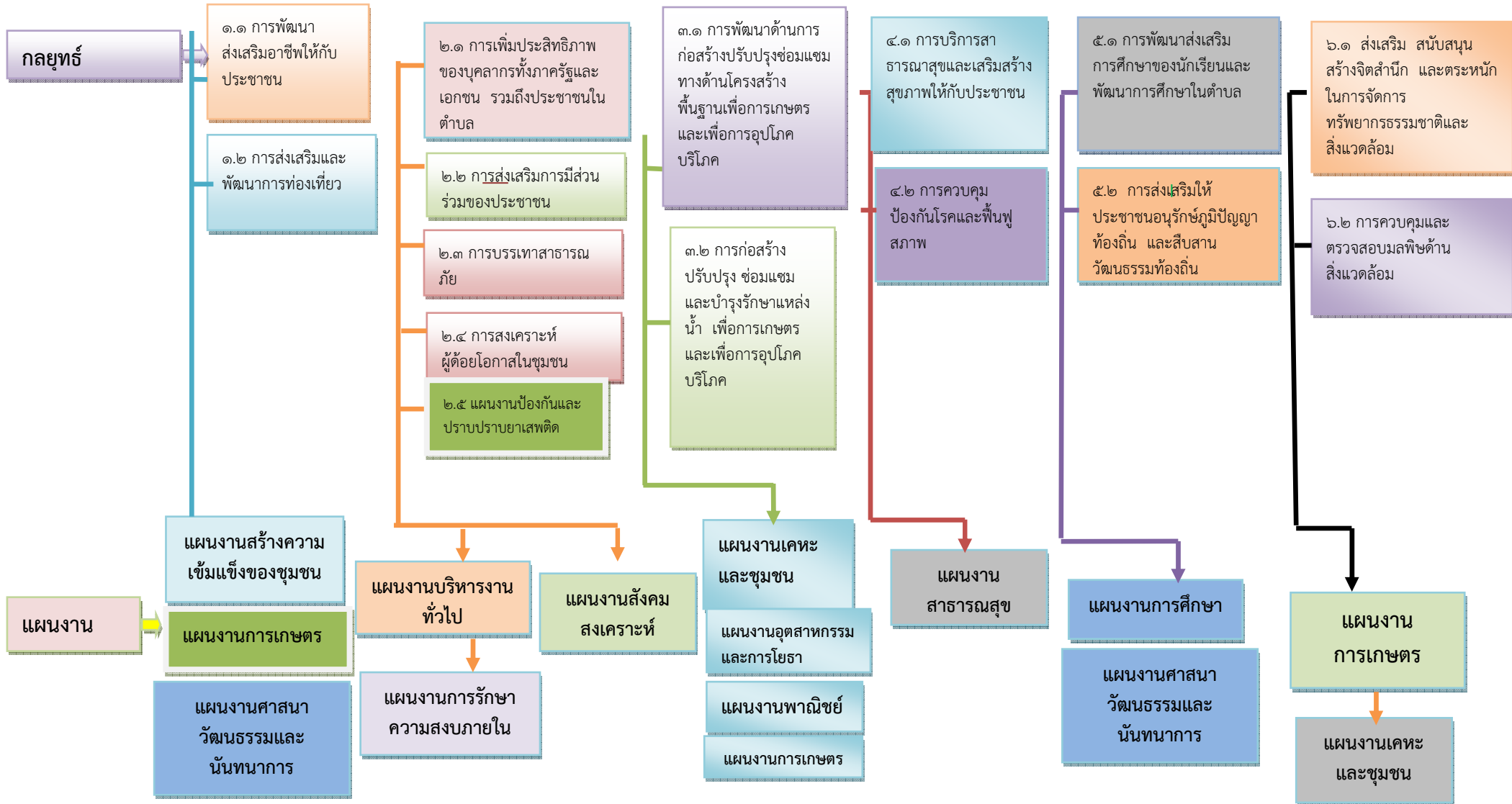

### ๓. การวิเคราะห์เพื่อพัฒนาท้องถิ่น

#### ๓.๑. การวิเคราะห์กรอบจัดทำยุทธศาสตร์ขององค์กรปกครองส่วนท้องถิ่น

ในการจัดทำแผนพัฒนาท้องถิ่นขององค์การบริหารส่วนตำบลได้ใช้การวิเคราะห์ SWOT Analysis/Demand (Demand Analysis)/Global Demand และ Trend ปัจจัยและสถานการณ์การเปลี่ยนแปลงที่มีผลต่อการพัฒนา อย่างน้อยต้องประกอบด้วย การวิเคราะห์ศักยภาพด้านเศรษฐกิจ ด้านสังคม ด้านทรัพยากรธรรมชาติและสิ่งแวดล้อม ซึ่งมีรายละเอียดดังนี้

#### การวิเคราะห์ SWOT Analysis/Demand (Demand Analysis)/Global Demand และ Trend

**จุดแข็ง (S : Strengths)** คือ การมองหาจุดเด่น ข้อดีภายในของตำบลและ

**จุดอ่อน (W : Weakness)** คือ การมองหาจุดด้อย ข้อเสียภายในตำบลและ

**โอกาส (O : Opportunities)** คือ ปัจจัยภายนอกที่เป็นโอกาสในการพัฒนาตำบลและ

**อุปสรรค (T : Treats)** คือ ปัจจัยภายนอกที่เป็นอุปสรรคในการพัฒนาตำบลและ

ผลการวิเคราะห์ศักยภาพภายในชุมชนเพื่อประเมินสถานภาพการพัฒนาในปัจจุบันและโอกาสการพัฒนาในอนาคต ด้วยเทคนิค SWOT Analysis ซึ่งพิจารณาจากสภาพแวดล้อมทั้งภายในและภายนอกองค์กร ได้แก่ สภาพแวดล้อมด้านเศรษฐกิจ ด้านสังคม ด้านการเมืองการปกครอง และด้านทรัพยากรธรรมชาติและสิ่งแวดล้อม ผลปรากฏดังนี้

#### ปัจจัยภายใน

##### จุดแข็ง (Strength = S)

๑. ทรัพยากรธรรมชาติในตำบลและอุดมสมบูรณ์ทั้งผิวดิน และแหล่งน้ำแม่น้ำสายหลักไหลผ่าน
๒. แหล่งโบราณสถานที่สำคัญ เช่น พระธาตุภูเพียงที่เป็นศูนย์กลางทางศาสนา และศูนย์รวมจิตใจของประชาชนในพื้นที่
๓. พื้นที่ส่วนใหญ่เป็นพื้นที่เกษตรกรรม มีผลผลิตทางการเกษตรที่มีคุณภาพ มีพืชเศรษฐกิจ อาทิ ส้ม เาะะ ยางพารา สร้างรายได้ให้ประชาชน
๔. เป็นหน่วยงานที่มีความใกล้ชิดกับประชาชนมากที่สุด สามารถแก้ปัญหาและตอบสนองความต้องการของประชาชนได้มากที่สุด
๕. มีอัตลักษณ์เฉพาะด้าน มิงานเทศกาลประจำปี ได้แก่ ประเพณีปีไหม่ม้ง ประเพณีมัสการพระธาตุภูเพียง เป็นต้น และมีวัฒนธรรมและแหล่งท่องเที่ยวธรรมชาติที่หลากหลายสามารถพัฒนาเพื่อสร้างรายได้ด้านการท่องเที่ยว
๖. มีแผนพัฒนาองค์การบริหารส่วนตำบลที่ชัดเจน
๗. มีภูมิโนเวศน์ที่เหมาะสมที่จะเป็นเมืองน่าอยู่ น่าอาศัย และน่าท่องเที่ยว
๘. มีปราชญ์ชาวบ้าน ภูมิปัญญาท้องถิ่นและทรัพยากรบุคคลที่มีคุณภาพในการแข่งขันสูง
๙. ส่งเสริมการมีส่วนร่วมของประชาชนในรูปแบบประชาคม การประชุมวางแผนเตรียมงาน

##### จุดอ่อน (Weakness = W)

๑. องค์กรอยู่ห่างไกลจากตัวจังหวัด เป็นระยะทางกว่า ๑๐๐ กิโลเมตร ทำให้บางครั้งการติดต่อประสานงาน ไม่สะดวกและล่าช้า
๒. บริการด้านโครงสร้างพื้นฐานไม่ทั่วถึง
๓. ขาดความรู้ / ผู้รู้ด้านภาษา / การท่องเที่ยว / อาชีพเสริม
๔. งบประมาณมีจำนวนจำกัดและขาดการสนับสนุนงบประมาณ ในการดำเนินโครงการขนาดใหญ่

๗. ปัญหาการใช้ทรัพยากรธรรมชาติและการทำลายสิ่งแวดล้อมที่เพิ่มมากขึ้น
๘. บุคลากรและเจ้าหน้าที่บางส่วนยังขาดความรู้ ความเข้าใจในการปฏิบัติงาน
๙. ถนน แหล่งน้ำ บางแห่งอยู่ในเขตป่าสงวน เขตอุทยานแห่งชาติ ยากต่อการเข้าถึงและพัฒนา
๑๐. ช่วงฤดูฝนจะมีฝนตกหนักทำให้เกิดน้ำป่าไหลหลากและในช่วงฤดูแล้งจะมีสภาวะอากาศที่แล้งยาวนาน ทำให้เกิดไฟป่าและเกิดปัญหาหมอกควันในพื้นที่
๑๑. มีแหล่งน้ำแต่ไม่สามารถพัฒนาได้อย่างเต็มที่เนื่องจากติดพื้นที่ป่าสงวน อุทยานแห่งชาติ
๑๒. ประชาชนบางหมู่บ้าน ไม่มีเอกสารสิทธิ์ในที่ดินทำกินและที่อยู่อาศัย
๑๓. ชุมชนมีส่วนร่วมในการบริหารจัดการของท้องถิ่นน้อย
๑๔. ปัญหาการขาดแคลนน้ำอุปโภค บริโภค และแหล่งน้ำเพื่อการเกษตร

### ปัจจัยภายนอก

#### โอกาส (Opportunity = O)

๑. เป็นทางผ่านสู่ด่านชายแดนไทย – ลาว และเชื่อมต่อถึงประเทศเพื่อนบ้านในกลุ่มอาเซียนสร้างโอกาสทางการค้า การลงทุน การท่องเที่ยว ส่งผลดีต่อเศรษฐกิจในพื้นที่
๒. มีการให้ความร่วมมือระหว่างองค์กรปกครองส่วนท้องถิ่น
๓. ได้รับความช่วยเหลือจากองค์กรต่างๆ
๔. นโยบายการกระจายอำนาจเป็นสาเหตุให้องค์กรปกครองส่วนท้องถิ่นต้องปรับบทบาทภารกิจหน้าที่ และพัฒนาระบบบริหารงานของท้องถิ่นให้มีความเข้มแข็งและมีระบบบริหารจัดการที่ดี
๕. พระราชบัญญัติกำหนดแผนและขั้นตอนการกระจายอำนาจให้แก่องค์กรปกครองส่วนท้องถิ่น พ.ศ. ๒๕๔๒ กำหนดให้องค์กรปกครองส่วนท้องถิ่นมีอำนาจหน้าที่ในการจัดระบบบริการสาธารณะเพื่อประโยชน์ของประชาชนในท้องถิ่น โดยที่หน่วยงานราชการส่วนกลางและส่วนภูมิภาคส่งเสริมและสนับสนุนการถ่ายโอนภารกิจให้แก่องค์กรปกครองส่วนท้องถิ่น
๖. รัฐบาลสนับสนุนให้แต่ละท้องถิ่นมีบทบาทในการอนุรักษ์ ฟื้นฟู เผยแพร่ และถ่ายทอดวัฒนธรรม ประเพณี และภูมิปัญญาท้องถิ่นมากขึ้น
๗. จากการส่งเสริมนโยบายเศรษฐกิจพอเพียงตามแนวพระราชดำริ ทำให้ชีวิตความเป็นอยู่ของประชาชนดีขึ้น เศรษฐกิจโดยรวมของตำบลดีขึ้น
๘. ตามนโยบายเร่งด่วนของรัฐบาล ในด้านยาเสพติด ส่งผลให้ประชาชนในตำบลที่ติดยาเสพติดมีจำนวนลดลงมาก ทำให้ภัยอันตรายจากคนที่ติดยาเสพติดลดลงไป ประชาชนมีความปลอดภัยในชีวิตและทรัพย์สินมากขึ้น
๙. การจัดให้มีและสนับสนุนโครงการเศรษฐกิจชุมชนกลุ่มอาชีพต่างๆมากขึ้น สามารถช่วยสร้างงานสร้างรายได้ให้แก่ประชาชนเพิ่มมากขึ้นทำให้ชีวิตความเป็นอยู่ดีขึ้น
๑๐. รัฐบาลให้โอกาสแก่เด็กนักเรียนโดยเฉพาะเด็กยากจนได้เรียนหนังสือขั้นพื้นฐาน ทำให้เด็กที่ไม่มีความรู้ไม่ได้เรียนหนังสือหมดไป ประกอบกับนโยบายการให้กู้ยืมเงินเพื่อเรียนต่อของนักเรียนในระดับที่สูงขึ้น ทำให้เยาวชนในตำบลได้มีโอกาสทางการศึกษาที่สูงขึ้น มีคุณภาพชีวิตในอนาคตที่ดีขึ้นมากกว่าเดิมหลายเท่า
๑๑. เทคโนโลยีสมัยใหม่ เช่น คอมพิวเตอร์ อินเทอร์เน็ต โทรศัพท์เคลื่อนที่ทำให้ชาวบ้านมีโอกาสได้รับรู้ข่าวสารที่เป็นปัจจุบันทันต่อเหตุการณ์ นำเทคโนโลยีต่อยอดในการประกอบอาชีพ เป็นการเปิดโลกทัศน์ให้กว้างขึ้น

### อุปสรรค (Threat = T)

๑. มีการระบาดของโรคอุบัติใหม่ โรคระบาด โรคติดต่อ ทำสภาวะการณ์ทางเศรษฐกิจในระดับประเทศ ในระดับภูมิภาคส่งผลกระทบต่อการพัฒนาท้องถิ่น

๒. เกิดปัญหาภัยแล้งยาวนาน ทำให้ขาดแคลนน้ำอุปโภค – บริโภค และน้ำเพื่อการเกษตร ในช่วงฤดูแล้งและฝนจะตกหนักในช่วงฤดูฝนทำให้เกิดปัญหาอุทกภัย น้ำป่าไหลหลากเข้าสู่พื้นที่ทำกินและที่อยู่อาศัย ดินโคลนถล่ม

๓. แรงงานต่างด้าวก่อให้เกิดปัญหาสังคมในพื้นที่ส่งผลให้เกิดปัญหาโรคติดต่อต่างๆ ปัญหาด้านสังคมต่างๆ เพิ่มขึ้น

๔. สภาพพื้นที่ส่วนใหญ่เป็นที่ดินเขตป่าสงวนแห่งชาติยากต่อการพัฒนาด้านต่างๆ

๕. ประชาชนขาดความรู้ ความเข้าใจ บทบาทหน้าที่ของตนเองกับงานของท้องถิ่น

๖. การดำเนินงานตามนโยบายต่าง ๆ ของรัฐบาลมีจำนวนเพิ่มมากขึ้น ความรับผิดชอบเพิ่มมากขึ้น ประกอบกับปัญหาในพื้นที่และความต้องการประชาชนมีมาก แต่ไม่สามารถปฏิบัติได้ครบถ้วน เนื่องจากจำกัดด้วยอำนาจหน้าที่และจำนวนงบประมาณที่มีจำกัด

๗. มีปัญหาสุขภาพ ประชาชนนิยมบริโภคอาหารไม่ถูกสุขลักษณะ

๘. มีปัญหาราคาพืชผลทางการเกษตร,เคมีภัณฑ์ทางเกษตร ขึ้นอยู่กับกลไกตลาดและมีราคาแพง

๙. วิกฤติโลกร้อน ทำให้สภาพภูมิอากาศเปลี่ยนแปลงไป ส่งผลกระทบต่อการค้าปลีกและการประกอบอาชีพด้านเกษตรกรรมที่ต้องพึ่งธรรมชาติ

๑๐. สภาวะการณ์ทางการเมืองที่ไม่มั่นคง นโยบายรัฐบาลที่ไม่มีความต่อเนื่องส่งผลกระทบต่อการบริหารงานขององค์กรปกครองส่วนท้องถิ่น

๑๑. รายได้ของอบต.ยังพึ่งรายได้จากภาครัฐจัดสรรให้งบประมาณมีอย่างจำกัดไม่สอดคล้องกับภารกิจท้องถิ่นที่มีมากไม่สามารถตอบสนองความต้องการของประชาชนในพื้นที่

๑๒. หมู่บ้านในเขตพื้นที่รับผิดชอบของ อบต. บางหมู่บ้านอยู่ห่างไกล การคมนาคมไม่สะดวกทำให้การติดต่อประสานงานเป็นไปด้วยความยากลำบาก

๑๓. หมู่บ้านบางหมู่บ้านเป็นหมู่บ้านชาวเขา ทำให้มีวัฒนธรรม ขนบธรรมเนียมประเพณีแตกต่างกัน

๑๔. นโยบายรัฐบาลไม่สามารถถ่ายโอนงบประมาณมายัง องค์กรปกครองส่วนท้องถิ่น ตามพระราชบัญญัติกำหนดแผนและขั้นตอนการกระจายอำนาจให้แก่องค์กรปกครองส่วนท้องถิ่น พ.ศ.๒๕๔๒ ทำให้การพัฒนาท้องถิ่นบางเรื่องไม่สามารถดำเนินการได้ต่อเนื่อง

๑๕. กฎหมาย ระเบียบ ข้อบังคับขาดความยืดหยุ่น หรือไม่เหมาะสมสอดคล้องกับภารกิจห้วงระยะเวลาในการจัดสรรและการเบิกจ่ายงบประมาณของรัฐบาลมีความไม่แน่นอน

### ➡ ปัจจัยและสถานการณ์การเปลี่ยนแปลงที่มีผลต่อการพัฒนา

#### ด้านเศรษฐกิจ

องค์กรบริหารส่วนตำบลและ จะส่งเสริมสนับสนุน และผลักดันให้มีกระบวนการสร้างอาชีพ สร้างรายได้ ลดรายจ่าย ให้กับประชาชนทุกระดับโดยส่งเสริมแนวทางเศรษฐกิจแบบพอเพียงตามศักยภาพของชุมชน โดยมีแนวทางดังนี้

๑. ส่งเสริมแหล่งท่องเที่ยวเชิงเกษตรสอดคล้องตามวิถีในชุมชน

๒. สนับสนุนส่งเสริมการค้า และเกษตรกรรม จัดให้มีศูนย์กลางจำหน่าย-รับซื้อสินค้าในชุมชน

๓. สนับสนุนส่งเสริมอาชีพ และพัฒนาฝีมือแรงงานให้ประชาชนในตำบล ทั้งอาชีพพื้นฐาน และอาชีพเสริม

๔. ส่งเสริมพัฒนาผลิตภัณฑ์ชุมชน ผลิตภัณฑ์ตำบล (OTOP) โดยสร้างระบบเศรษฐกิจที่ดี และมั่นคง

๕. สนับสนุนส่งเสริมความแข็งแรงของกลุ่มอาชีพ กลุ่มสตรี กลุ่มเด็ก และกลุ่มเยาวชน ผู้สูงอายุ

๖. สนับสนุนส่งเสริม มุ่งเน้นการเรียนรู้ และถ่ายทอดเทคโนโลยี ที่เหมาะสมกับพื้นที่เพื่อยกระดับความรู้ และภูมิปัญญาท้องถิ่น ให้สามารถสร้างมูลค่าเพิ่มของผลิตภัณฑ์

๗. สนับสนุนการทำเกษตรกรรมโดยนำกระบวนการผลิต และเทคโนโลยี ที่เหมาะสมมาใช้ให้เกิดประโยชน์สูงสุดแก่ประชาชนในตำบล

๘. สนับสนุนโครงการเศรษฐกิจชุมชนมีแหล่งทุนกู้ยืม เพื่อการประกอบอาชีพ เพื่อส่งเสริมให้ประชาชนมีรายได้เพิ่มขึ้นเป็นการแก้ปัญหาเบื้องต้น ในการขาดเงินทุนในการประกอบอาชีพให้แก่ประชาชนในตำบล

### **ด้านสังคม**

องค์การบริหารส่วนตำบล จะส่งเสริมและสนับสนุนให้ตำบลและเป็นชุมชนที่ปลอดภัยน่าอยู่และพัฒนาคุณภาพชีวิตของประชาชนและเยาวชนในตำบลให้มีความเป็นอยู่ที่ดีขึ้นและสร้างโอกาสให้ทุกคนได้รับการบริการอย่างเท่าเทียมกัน โดยมีแนวทางดังนี้

๑. ส่งเสริมคุณภาพชีวิต ผู้ด้อยโอกาสทางสังคม เด็กกำพร้า คนพิการ ผู้สูงอายุ เด็กและสตรี ให้มีโอกาส และสวัสดิการทางสังคมและจัดระบบเบี้ยยังชีพให้เป็นธรรมและมีประสิทธิภาพมากยิ่งขึ้น

๒. ส่งเสริมการสร้างชุมชนน่าอยู่ การสร้างความเข้มแข็ง และความสามัคคีของชุมชน

๓. ส่งเสริมสนับสนุนการทำกิจกรรมในการป้องกันแก้ไขปัญหายาเสพติด

๔. สนับสนุนกิจกรรมงานด้านสาธารณสุขสร้างความปลอดภัยในชีวิตและทรัพย์สินของประชาชน

๕. สนับสนุนปรับปรุงที่อยู่อาศัยสำหรับผู้ด้อยโอกาส และผู้ยากไร้

๖. ส่งเสริม และเพิ่มคุณค่าของผู้สูงอายุ ผู้ด้อยโอกาสทางสังคม คนพิการ เด็กและสตรี โดยทำกิจกรรม และอาชีพเสริม ให้มีรายได้

๗. สนับสนุนกองทุนสวัสดิการชุมชนตำบลและเพื่อช่วยเหลือด้านสวัสดิการสมาชิกกองทุน ทั้งเด็ก ผู้สูงอายุ ผู้พิการ ผู้ด้อยโอกาส

๘. สนับสนุนอาสาสมัครท้องถิ่นเพื่อดูแลผู้สูงอายุที่มีภาวะพึ่งพิงในเขตอบต.และ

### **ด้านการเมือง การบริหาร**

องค์การบริหารส่วนตำบลและ จะส่งเสริมคนดีเข้ามาบริหาร ปกครองบ้านเมืองและบริหารโดยหลักธรรมาภิบาล ซึ่งมุ่งผลสัมฤทธิ์ของงานเป็นหลัก โดยมีแนวทางดังนี้

๑. ส่งเสริมสนับสนุนการปกครองระบอบประชาธิปไตย โดยมุ่งเน้นให้ประชาชนมีส่วนร่วมในทุก ๆ ด้าน โดยการ “ร่วมคิด ร่วมแก้ไข ร่วมทำ ร่วมรับผลประโยชน์ เพื่อประชาชนชาวตำบลและ ตลอดจนส่งเสริมสนับสนุนปกป้องสถาบันชาติ ศาสนา พระมหากษัตริย์”

๒. การบริหารราชการโดยเปิดโอกาส ให้ประชาชนเข้ามามีส่วนร่วมในการบริหารกิจการบ้านเมือง โดยให้ประชาชนเสนอแนะ และแสดงความคิดเห็น ตรวจสอบและติดตามประเมินผลการปฏิบัติงาน

๓. สนับสนุนส่งเสริมการมีส่วนร่วมการบริหารตำบลระหว่างฝ่ายบริหารของตำบล และฝ่ายปกครองของตำบลเพื่อช่วยแก้ไขปัญหาดังกล่าว ภายในตำบลเพื่อให้เกิดประโยชน์สูงสุดต่อประชาชนตำบลและ

๔. ส่งเสริมการมีส่วนร่วมของประชาชนตลอดจนประสานงาน ระหว่างหน่วยงานต่างๆ ทุกภาคส่วน ทั้ง ภาครัฐราชการ และภาคประชาชน ให้เกิดความรัก ความสามัคคี และร่วมกันพัฒนาตำบลและ

๕. จัดการ สำรวจ วิจัย ความต้องการและปัญหาในด้านต่าง ๆ ของประชาชน เพื่อนำข้อมูล จากการ วิจัย มาวิเคราะห์ และนำข้อมูลที่ได้มากำหนดเป็นแนวทาง และวางแผนการพัฒนา เพื่อตอบสนองความต้องการของ ประชาชนอย่างมีประสิทธิภาพและประสิทธิผลอันจะเกิดประโยชน์ต่อประชาชนตำบลและ

๖. ปรับเปลี่ยนกระบวนการบริหารจัดการบุคลากร และวิธีการทำงานภายในองค์กร เพื่อมุ่งเน้นการ ทำงานที่มีประสิทธิผล และการบริการเพื่อตอบสนองความต้องการของประชาชนด้วยความเร็ว และมีประสิทธิภาพ

๗. ปรับปรุงการบริหารการคลัง อย่างมีประสิทธิภาพและประสิทธิภาพ โดยเฉพาะการรักษาวินัยทางการ คลัง โดยยึดถือผลประโยชน์ของประชาชนเป็นหลัก

๘. ส่งเสริมมุ่งเน้นการพัฒนาฝึกอบรม ให้แก่ ผู้บริหาร สมาชิกสภาองค์การบริหารส่วนตำบลผู้นำชุมชน พนักงานตำบล ตลอดจนพนักงานจ้าง เพื่อเพิ่มพูนความรู้ ทักษะ และประสบการณ์ในการทำงาน เพิ่มแนวคิดในการพัฒนา ตำบล และรองรับการให้บริการในแต่ละด้านให้เกิดประโยชน์สูงสุดต่อประชาชน

๙. สร้างแรงจูงใจ และเพิ่มพูนกำลังใจให้ข้าราชการและผู้ปฏิบัติงานขององค์การบริหารส่วนตำบลและ ที่ปฏิบัติงานด้วยความทุ่มเท เสียสละผลการปฏิบัติงานดีเด่น และเป็นที่ยอมรับ

๑๐. ส่งเสริมสนับสนุนอาสาสมัครป้องกันฝ่ายพลเรือน (อปพร.) ด้านบุคลากร งบประมาณวัสดุอุปกรณ์ และความรู้ ความสามารถในการป้องกันสาธารณภัย

๑๑. ส่งเสริมการประชาสัมพันธ์ ข้อมูลข่าวสาร เอกสาร วารสารเผยแพร่ กิจกรรมให้ประชาชนได้รับ ทราบ

### **ด้านการศึกษา ศาสนา วัฒนธรรม และกีฬา**

องค์การบริหารส่วนตำบลและ สนับสนุนส่งเสริมให้ประชาชนได้รับโอกาส เท่าเทียมกันที่จะเรียนรู้ และ ฝึกอบรม เพื่อให้เกิดปัญญา เป็นทุนในการสร้างงาน สร้างรายได้ เป็นพลเมืองที่มีคุณภาพ มีคุณธรรม โดยมีแนวทางดังนี้

๑. สนับสนุนส่งเสริมการศึกษา แก่เด็กนักเรียนที่ยากจน และด้อยโอกาส และประชาชนทั่วไปได้มีโอกาส

๒. สนับสนุนส่งเสริมการศึกษาของภาครัฐ

๓. สนับสนุนส่งเสริมและพัฒนาศูนย์เด็กเล็กให้ได้มาตรฐาน มีความปลอดภัย เด็ก ๆ ในศูนย์มีสุขภาวะที่ ดี ส่งเสริมพัฒนาการเด็กทั้ง ๔ ด้าน คือ ด้านร่างกาย ด้านอารมณ์ ด้านสังคม และด้านสติปัญญา

๕. สนับสนุนส่งเสริมกิจกรรมด้านศาสนา ด้านวัฒนธรรมและประเพณี ของประชาชนในและ

๖. สนับสนุนการแข่งขันกีฬา ทั้งในเขตพื้นที่และนอกเขตพื้นที่ทุกระดับ

### **ด้านโครงสร้างพื้นฐานและผังเมือง**

องค์การบริหารส่วนตำบลและ มุ่งมั่นที่จะพัฒนาโครงสร้างพื้นฐานให้ได้มาตรฐาน เพื่อสนับสนุนการค้า การลงทุน และเกษตรกรรม เพื่อตอบสนองความต้องการของประชาชนอย่างมีประสิทธิภาพ ตลอดจนความสะดวก ความ ปลอดภัย และสอดคล้องกับแผนพัฒนาองค์การบริหารส่วนตำบล โดยมีแนวทางดังนี้

๑. สร้างและบำรุงรักษาถนนทุกสาย ทั้งเส้นทางหลักและทางเชื่อมระหว่างหมู่บ้าน โดยจะปรับปรุงให้ เป็นถนนที่ได้มาตรฐาน ประชาชนสามารถใช้ประโยชน์ในการสัญจรไปมา การขนส่งสินค้าทางการเกษตร และการพาณิชย์ ให้มีความสะดวก ความปลอดภัย และความรวดเร็ว เพื่อเป็นการกระจายความเจริญไปยังทุกพื้นที่ ในเขตความรับผิดชอบ

๒. สร้างและปรับปรุงระบบประปา ให้ได้มาตรฐาน การผลิตน้ำประปา เพื่อให้ประชาชนได้มีน้ำประปาใช้ในการอุปโภค-บริโภค ตลอดจนขยายเขตการบริการน้ำประปาให้ครอบคลุมทุกพื้นที่ในเขตความรับผิดชอบ

๓. ขยายเขตไฟฟ้า ให้ประชาชนมีไฟฟ้าใช้ทั่วครัวเรือน และครอบคลุมทุกพื้นที่ในตำบล

๔. ติดตั้งระบบไฟฟ้าแสงสว่างตามถนน และที่สาธารณะ ในเขตพื้นที่ความรับผิดชอบ

๕. ก่อสร้าง/ซ่อมแซมแหล่งกักเก็บน้ำและระบบส่งน้ำให้มีน้ำเพียงพอเพื่อการเกษตรในเขตพื้นที่ความรับผิดชอบ

๖. ประสานงานกับหน่วยงานอื่นที่เกี่ยวข้อง เพื่อขอสนับสนุนงบประมาณในการพัฒนาโครงสร้างพื้นฐานตอบสนองความต้องการและแก้ไขปัญหาของประชาชน เพื่อประโยชน์ของประชาชน

#### **ด้านสาธารณสุขและสิ่งแวดล้อม**

องค์การบริหารส่วนตำบลและ จะส่งเสริมและสนับสนุนระบบสาธารณสุข ให้มีประสิทธิภาพและมีความเข้มแข็ง ตลอดจนสร้างระบบสุขภาพที่ดีให้เกิดขึ้นแก่ประชาชนในตำบลให้มีสุขภาพแข็งแรง ทั้งร่างกายและจิตใจ โดยมีแนวทางดังนี้

๑. สนับสนุนส่งเสริม การบริหารงานระหว่างโรงพยาบาลส่งเสริมสุขภาพชุมชนตำบลและ ประชาชนตำบลและ และองค์การบริหารส่วนตำบลและ เพื่อกำหนดแนวทางแผนการทำงาน และพัฒนาคุณภาพด้านสาธารณสุขและการบริการ เพื่อประโยชน์ของประชาชนในตำบลและ

๒. สนับสนุนส่งเสริมการให้ความรู้ การบริหารกองทุนหลักประกันสุขภาพตำบลให้ประชาชนมีส่วนร่วมในการบริหารจัดการกองทุน เพื่อให้เกิดประโยชน์สูงสุดกับประชาชนตำบลและ

๓. สนับสนุนส่งเสริมการดำเนินงานด้านสุขภาพอนามัยและจัดการสุขภาพภาคประชาชนผ่านกลุ่มอาสาสมัครสาธารณสุขชุมชน ภิบาลท้องถิ่น เพื่อให้เกิดประโยชน์สูงสุดต่อประชาชนตำบลและ

๔ สนับสนุนส่งเสริมการป้องกัน ฝ้าระวัง ติดตามสังเกตการณ์ การแพร่ระบาดของโรคติดต่อต่าง ๆ ภายในตำบลและ

๕. สนับสนุนการจัดเก็บขยะ และสิ่งแวดล้อม ทรัพยากรธรรมชาติชุมชน ให้คงสภาพสวยงาม “ท้องถิ่นใส่ใจสิ่งแวดล้อม” และยังมี การจัดฝึกอบรมการคัดแยกขยะที่ต้นทาง รณรงค์ให้ประชาชนในพื้นที่งดใช้กล่องโฟมบรรจุอาหารและลดปริมาณการใช้ถุงพลาสติก การนำขยะบางชนิดมารีไซเคิลนำกลับมาใช้ประโยชน์ให้ได้มากที่สุด

๖ สนับสนุนโครงการอนุรักษ์ทรัพยากรธรรมชาติและสิ่งแวดล้อม โดยสนับสนุนงบประมาณให้หมู่บ้านทุกหมู่บ้านดำเนินการทำแนวกันไฟในช่วงเดือนกุมภาพันธ์ -เมษายน ของทุกปี เพื่อแก้ไขปัญหาหมอกควันและไฟป่าในพื้นที่

#### **๓.๒ การประเมินสถานการณ์สภาพแวดล้อมภายนอกที่เกี่ยวข้อง**

ในการจัดทำแผนพัฒนาท้องถิ่น (พ.ศ.๒๕๖๖-๒๕๗๐) ขององค์การบริหารส่วนตำบลและ นั้น ได้ทำการประเมินสถานการณ์สภาพแวดล้อมภายนอกที่เกี่ยวข้อง ซึ่งมีรายละเอียดดังนี้

##### **ศักยภาพการพัฒนา**

๑. ด้านการคมนาคม เส้นทางคมนาคมถนนลาดยางทางหลวงแผ่นดินหมายเลข ๑๐๑ สายน่าน - ทุ่งช้าง ผ่านหมู่ที่ ๑ ๒ ๓ ๔ ของตำบลและ เหมาะที่จะค้าขายสินค้าให้กับนักท่องเที่ยวและผู้คนที่ผ่านไปผ่านมา เพื่อเพิ่มรายได้แก่ประชาชนในบริเวณนั้น

๒. ด้านการบริหาร ได้มีการพัฒนาคณะผู้บริหาร สมาชิกสภา พนักงานส่วนตำบลและพนักงานจ้าง ให้มีความรู้ ประสบการณ์ คุณธรรมและจริยธรรมในการปฏิบัติงานโดยจัดส่งให้เข้ารับการฝึกอบรมเพื่อเพิ่มประสิทธิภาพ มีการส่งเสริมการมีส่วนร่วมของประชาชนในรูปการประชาคมทั้งในระดับหมู่บ้าน ตำบล มีการแนะนำให้ความรู้แก่ประชาชนเกี่ยวกับการบริหารกิจการขององค์การบริหารส่วนตำบล การบริหารการปกครองตามระบอบประชาธิปไตย



๓. ด้านการพัฒนาผลิตภัณฑ์ กลุ่มสตรี กลุ่มอาชีพ องค์การบริหารส่วนตำบลและ มีผลิตภัณฑ์สินค้าหนึ่งตำบลหนึ่งผลิตภัณฑ์ ที่ได้รับการยอมรับ เป็นที่รู้จักคือ กลุ่มแปรรูปกล้วย กลุ่มไก่ประดู่หางดำ กลุ่มทำไข่เค็ม กลุ่มเกษตรอินทรีย์ปลอดสาร กลุ่มเกษตรแปลงใหญ่ กลุ่มยาพารา ที่สร้างรายได้ให้กับกลุ่มอย่างมากมาย และยังมีกลุ่มอาชีพอีกหลายกลุ่มที่มีการรวมกลุ่มเพื่อสร้างชื่อเสียงและรายได้ให้กับกลุ่ม หากแต่ปัญหาเรื่องราคาผลผลิตทางการเกษตรตกต่ำก็ยังคงเป็นปัญหาสำคัญของเกษตรกรในพื้นที่ ที่ยังรอการแก้ไข

๔. ด้านวัสดุอุปกรณ์ เครื่องมือเครื่องใช้ขององค์การบริหารส่วนตำบลและได้มีการจัดซื้อและปรับปรุงเครื่องมือเครื่องใช้ ให้ใช้ได้อย่างคุ้มค่า เกิดประโยชน์สูงสุด และมีประสิทธิภาพ และมีสถานที่การปฏิบัติงานที่สะดวก เหมาะแก่การบริการประชาชน

๕. ด้านเศรษฐกิจและทรัพยากรธรรมชาติ ประชาชนส่วนใหญ่ประกอบอาชีพทางด้านเกษตรกรรม ได้แก่ การทำนา ทำสวนยางพารา สวนผลไม้ ปลูกพืชผักสวนครัว และเลี้ยงสัตว์ เป็นต้น ส่วนอาชีพรอง ได้แก่ ค้าขาย รับจ้างทั่วไป และอาชีพอุตสาหกรรมในครัวเรือน งานฝีมือต่าง ๆ เช่น ปักผ้าชาวเขา กลุ่มตัดเย็บเสื้อผ้า กลุ่มไม้กวาดดอกหญ้า ผู้สูงอายุและมีหลายหมู่บ้านอยู่ติดริมน้ำมีการส่งเสริมพัฒนาเป็นหมู่บ้านท่องเที่ยวเชิงเกษตรและท่องเที่ยวธรรมชาติด้านแหล่งน้ำ

๖. ด้านรายได้ องค์การบริหารส่วนตำบลและ ได้มีการพัฒนารายได้ โดยการปรับปรุงรายได้ วิธีการหารายได้ รวมทั้งพัฒนาระบบการจัดเก็บภาษี และได้รับการเงินภาษีจากส่วนราชการต่าง ๆ ที่เก็บให้ รวมทั้งจากเงินอุดหนุนจากรัฐบาล ซึ่งมีจำนวนเพิ่มขึ้นทุก ๆ ปี เพื่อนำมาพัฒนาตามอำนาจหน้าที่ ภารกิจ อย่างมีประสิทธิภาพ ประหยัด คุ้มค่า ตรงตามความต้องการของประชาชนมากที่สุด

๗. ด้านศาสนา วัฒนธรรมของท้องถิ่น ส่งเสริม อนุรักษ์ ประเพณีท้องถิ่นที่ได้ปฏิบัติสืบทอดกันมาอย่างยาวนาน ประชาชนให้ความสำคัญและร่วมมือร่วมใจในการพัฒนาสถานที่สำคัญทางศาสนา รักษาเอกลักษณ์ประเพณีของท้องถิ่นเพื่อให้คงอยู่กับประชาชนในตำบลมากที่สุด

### ปัจจัยที่ต้องพัฒนาปรับปรุง

๑. ประชาชนยังไม่เข้าใจถึงการบริหารงานขององค์การบริหารส่วนตำบล ไม่ให้ความสำคัญของการมีส่วนร่วมประชาคมหมู่บ้าน ตำบล

๒. การจัดเก็บรายได้ขององค์การบริหารส่วนตำบล ยังต้องปรับปรุง โดยการจัดทำแผนที่ภาษีให้เสร็จ เพื่อเพิ่มประสิทธิภาพการจัดเก็บภาษีให้ได้ตามเป้าหมายเนื่องจากประชาชนยังขาดจิตสำนึก ขาดความเข้าใจ และไม่ให้ความร่วมมือการยื่นภาษี

๓. บุคลากร ขององค์การบริหารส่วนตำบลยังต้องมีการพัฒนา ปรับปรุง ในด้านความรู้ ความเข้าใจ เกี่ยวกับงานที่รับผิดชอบ และการพัฒนาแนวคิดในการบริหารพัฒนา

๔. การเสริมสร้าง พัฒนาความรู้ ความสามารถ ของกลุ่มอาชีพ,กลุ่มสตรีให้สามารถสร้างรายได้ให้กับครัวเรือน และพัฒนาสินค้าให้ได้มาตรฐานตรงกับความต้องการของตลาดในประเทศและต่างประเทศมาก และเป็นที่ยุติกันอย่างแพร่หลายให้มากขึ้น

๕. พัฒนาปรับปรุงแหล่งท่องเที่ยวในพื้นที่ให้มากขึ้น

๖. ปัญหาการขาดแคลนแหล่งน้ำในการเกษตรและน้ำประปาสำหรับอุปโภค-บริโภคยังไม่พอเพียงและยังไม่ได้มาตรฐาน

๗. ประชาชนต้องการก่อสร้าง/ปรับปรุงเส้นทางในการสัญจรไปมาเพิ่มมากขึ้นและอบต.ไม่สามารถดำเนินการได้เนื่องจากงบประมาณมีไม่เพียงพอ

๘. มีปัญหาเรื่องขยะและการเลี้ยงสัตว์เพิ่มมากขึ้นส่งกลิ่นเหม็นรำคาญ

### จุดแข็ง

๑. สภาพภูมิประเทศมีความอุดมสมบูรณ์เหมาะแก่การทำเกษตรหลากหลาย
๒. เกษตรกรส่วนมากมีที่ดินทำกินเป็นของตนเองไม่ต้องเช่า
๓. มีแม่น้ำสายหลักไหลผ่านมีแหล่งน้ำเพื่อการอุปโภค บริโภค และเพื่อการเกษตร
๔. มีการรวมกลุ่มอาชีพต่าง ๆ ในพื้นที่
๕. มีเส้นทางคมนาคมเชื่อมต่อไปสู่ประเทศเพื่อนบ้าน

### จุดอ่อน

๑. เกษตรกรบางส่วนไม่มีเอกสารสิทธิในที่ดินทำกินเป็นของตนเองเนื่องจากอาศัยอยู่ในเขตป่า
๒. โครงสร้างพื้นฐาน เช่นถนน แหล่งน้ำไม่สามารถพัฒนาได้อย่างเต็มที่เนื่องจากอยู่ในพื้นที่ป่าสงวน

แห่งชาติ

๓. ขาดการมีส่วนร่วมของประชาชน
๔. ขาดความรู้ด้านการพัฒนาระบบการผลิต การแปรรูป การตลาดและการเพิ่มมูลค่าการผลิต มีต้นทุน

การผลิตที่สูง

### โอกาส

๑. จากพระราชบัญญัติการกระจายอำนาจให้แก่องค์กรปกครองส่วนท้องถิ่น พ.ศ.๒๕๔๒ ได้ให้อำนาจหน้าที่บริหารจัดการองค์กรปกครองส่วนท้องถิ่นอย่างเป็นอิสระ ในหลาย ๆ ด้าน และมีการถ่ายโอนภารกิจอำนาจหน้าที่ด้านต่าง ๆ ให้กับองค์กรปกครองส่วนท้องถิ่น

๒. ได้รับการช่วยเหลือจากองค์กรต่างๆ
๓. มีเทคโนโลยีสมัยใหม่เข้ามาสนับสนุนส่งเสริมการประกอบอาชีพเป็นการเปิดโลกทัศน์ให้กว้างขึ้น
๔. มีการสนับสนุนโครงการเศรษฐกิจพอเพียงสนับสนุนกลุ่มอาชีพต่างๆ
๕. เป็นเส้นทางผ่านสู่ด่านชายแดน ไทย-ลาว สร้างโอกาสส่งผลดีต่อการค้า การลงทุน การท่องเที่ยวส่งผล

ดีต่อเศรษฐกิจในพื้นที่

### ปัญหาอุปสรรค

๑. เกิดปัญหาภัยแล้งที่ยาวนาน ทำให้ขาดแคลนน้ำอุปโภค บริโภค และน้ำเพื่อการเกษตร
๒. ปัญหาข้อจำกัดของกฎหมายในการให้ความอิสระ หรือจำกัดขีดความสามารถในการพัฒนาตำบลใน

ด้านต่างๆ

๓. ปัญหาความยากจนบางหมู่บ้านไม่มีพื้นที่ทำกินและที่อาศัยเป็นของตนเองพื้นที่ส่วนใหญ่เป็นภูเขาและอยู่ในเขตป่าสงวนมีพื้นที่ทำกินน้อย

๔. มีการเผาป่าเกิดปัญหาไฟป่าและหมอกควันในพื้นที่ช่วงเดือนกุมภาพันธ์ – เมษายนทุกปี

๕. การจัดเก็บภาษีได้น้อยเนื่องจากพื้นที่ทำกินไม่มีเอกสารสิทธิ์อยู่ในเขตป่าสงวน

๖. การไม่ให้ความร่วมมือในการทำกิจกรรมของประชาชน ส่งผลต่อการพัฒนาตำบล

๗. ปัญหาการได้รับเงินงบประมาณที่น้อยลง ทำให้องค์การบริหารส่วนตำบลไม่สามารถดำเนินกิจกรรมตามที่ได้วางแผนไว้

๘. มีการระบาดของโรคอุบัติใหม่ โรคระบาด โรคติดต่อ ทำสภาวะการณ์ทางเศรษฐกิจในระดับประเทศ ในระดับภูมิภาคส่งผลต่อการพัฒนาท้องถิ่น

ส่วนที่ ๓ การนำแผนพัฒนาไปสู่การปฏิบัติ

๓.๑ ยุทธศาสตร์การพัฒนาและยุทธศาสตร์ระดับมหภาคเพื่อนำไปสู่การปฏิบัติ

ที่	ยุทธศาสตร์ชาติ ๒๐ ปี	แผนพัฒนาเศรษฐกิจและสังคมแห่งชาติ ฉบับที่ ๑๓	SDGs	ยุทธศาสตร์จังหวัด	ยุทธศาสตร์การพัฒนาขององค์กรปกครองส่วนท้องถิ่นในเขตจังหวัด	ยุทธศาสตร์ (อปท.)	กลยุทธ์	แผนงาน	หน่วยงานรับผิดชอบ
๑	ด้านความมั่นคง	๑.ไทยเป็นประเทศชั้นนำด้านสินค้าเกษตรและเกษตรแปรรูปมูลค่าสูง	๑. จัดความยากจนทุกรูปแบบในทุกพื้นที่	ยุทธศาสตร์ที่ ๑ สุขภาพดีสร้างโอกาสและสังคมที่มั่งคั่ง	ยุทธศาสตร์ที่ ๑ การพัฒนาเศรษฐกิจและบริการสาธารณะพื้นฐาน	ยุทธศาสตร์ที่ ๑ การพัฒนาด้านเศรษฐกิจและการท่องเที่ยว	๑.๑ การพัฒนาส่งเสริมอาชีพให้กับประชาชน ๑.๒ การส่งเสริมและพัฒนาการท่องเที่ยว	- แผนงานสร้างความเข้มแข็งให้กับชุมชน - แผนงานการเกษตร	สำนักปลัด
๒	ด้านการสร้างความสามารถในการแข่งขัน	๒.ไทยเป็นจุดหมายของการท่องเที่ยวที่เน้นคุณภาพและความยั่งยืน	๒. ยุติความหิวโหย บรรลุความมั่นคงทางอาหารและยกระดับโภชนาการและส่งเสริมเกษตรกรรมที่ยั่งยืน	ยุทธศาสตร์ที่ ๒ สุขเศรษฐกิจสร้างสรรค์และมูลค่าสูง	ยุทธศาสตร์ที่ ๒ การบริหารจัดการทรัพยากรธรรมชาติสิ่งแวดล้อมและพื้นที่ต้นน้ำ	ยุทธศาสตร์ที่ ๒ การพัฒนาการบริหารจัดการและการพัฒนาสังคม	๒.๑ การเพิ่มประสิทธิภาพของบุคลากรทั้งภาครัฐและเอกชน รวมถึงประชาชนในตำบล ๒.๒ การส่งเสริมการมีส่วนร่วมของประชาชน ๒.๓ การบรรเทาสาธารณภัย ๒.๔ การส่งเสริมผู้ด้อยโอกาสในชุมชน ๒.๕ พัฒนาป้องกันและปราบปรามยาเสพติด	- แผนงานบริหารงานทั่วไป - แผนงานการรักษาความสงบภายใน - แผนงานสร้างความเข้มแข็งของชุมชน - แผนงานสังคมสงเคราะห์	- สำนักปลัด - กองศึกษา
๓	ด้านการพัฒนาและเสริมสร้างศักยภาพทรัพยากรมนุษย์	๓.ไทยเป็นฐานการผลิตยานยนต์ไฟฟ้าที่สำคัญของโลก	๓. สร้างหลักประกันว่าคนมีชีวิตที่มีสุขภาพดีและส่งเสริมความเป็นอยู่ที่ดีสำหรับทุกคนทุกวัย	ยุทธศาสตร์ ๓. สุขเติบโตอย่างเป็นมิตรกับสิ่งแวดล้อม	ผ	ยุทธศาสตร์ที่ ๓ การพัฒนาด้านโครงสร้างพื้นฐาน	๓.๑.การพัฒนาด้านการก่อสร้างปรับปรุงซ่อมแซม ทางด้านโครงสร้างพื้นฐาน ๓.๒ การก่อสร้าง ปรับปรุง ซ่อมแซม และบำรุงรักษาแหล่งน้ำ เพื่อการเกษตรและเพื่อการอุปโภค บริโภค	- แผนงานอุตสาหกรรมและการโยธา - แผนงานการพาณิชย์ - แผนงานการเกษตร - แผนงานเคหะและชุมชน	-กองช่าง
๔	ด้านการสร้างโอกาสและความเสมอภาคทางสังคม	๔.ไทยเป็นศูนย์กลางการแพทย์และสุขภาพมูลค่าสูง	๔. สร้างหลักประกันว่าทุกคนมีการศึกษาที่มีคุณภาพอย่างครอบคลุมและเท่าเทียมและสนับสนุนโอกาสในการเรียนรู้ตลอดชีวิต		ยุทธศาสตร์ที่ ๔ การพัฒนาคุณภาพชีวิต การศึกษาชุมชนและสังคม	ยุทธศาสตร์ที่ ๔ การพัฒนาด้านสาธารณสุข	๔.๑ การบริการสาธารณสุขและเสริมสร้างสุขภาพให้กับประชาชน ๔.๒ การควบคุมป้องกันโรคและฟื้นฟูสภาพ	- แผนงานสาธารณสุข	- สำนักปลัด - กองศึกษา
๕	ด้านการสร้างการเติบโตบนคุณภาพชีวิตที่เป็นมิตรต่อสิ่งแวดล้อม	๕.ไทยเป็นประตูการค้าการลงทุนและยุทธศาสตร์โลจิสติกส์ที่สำคัญของภูมิภาค	๕. บรรลุความเท่าเทียมระหว่างเพศ และเสริมอำนาจให้แก่สตรีและเด็กหญิง		ยุทธศาสตร์ที่ ๕ การป้องกันบรรเทาสาธารณภัยสถานการณ์ฉุกเฉิน และโรคระบาด	ยุทธศาสตร์ที่ ๕ การพัฒนาส่งเสริมการศึกษา ศาสนาวัฒนธรรม และภูมิปัญญาท้องถิ่น	๕.๑ การพัฒนาส่งเสริมการศึกษาของนักเรียนและพัฒนาการศึกษาในตำบล ๕.๒ การส่งเสริมให้ประชาชนอนุรักษ์ภูมิปัญญาท้องถิ่น และสืบสานวัฒนธรรมท้องถิ่น	- แผนงานการศึกษา - แผนงานการศาสนา วัฒนธรรมและนันทนาการ	- กองศึกษา

ที่	ยุทธศาสตร์ชาติ ๒๐ ปี	แผนพัฒนาเศรษฐกิจและสังคมแห่งชาติ ฉบับที่ ๑๓	SDGs	ยุทธศาสตร์จังหวัด	ยุทธศาสตร์การพัฒนาขององค์กรปกครองส่วนท้องถิ่นในเขตจังหวัด	ยุทธศาสตร์ (อปท.)	กลยุทธ์	แผนงาน	หน่วยงานรับผิดชอบ
๖	ด้านการปรับสมดุลและพัฒนาาระบบการบริหารจัดการภาครัฐ	๖.ไทยเป็นศูนย์กลางอุตสาหกรรมอิเล็กทรอนิกส์อัจฉริยะและอุตสาหกรรมดิจิทัลของอาเซียน	๖. สร้างหลักประกันว่าจะมีการจัดให้มีน้ำและสุขอนามัยสำหรับทุกคนและการบริหารจัดการที่ยั่งยืนสำหรับทุกคน			ยุทธศาสตร์ที่ ๖ การพัฒนาด้านทรัพยากรธรรมชาติและสิ่งแวดล้อม	๖.๑ ส่งเสริม สนับสนุน สร้างจิตสำนึกและตระหนักในการจัดการทรัพยากรธรรมชาติและสิ่งแวดล้อม ๖.๒ การควบคุมและตรวจสอบมลพิษด้านสิ่งแวดล้อม	- แผนงานการเกษตร -- แผนงานการพาณิชย์ - แผนงานเคหะและชุมชน	- สำนักปลัด - กองศึกษา
๗		๗.ไทยมีวิสาหกิจขนาดกลางและขนาดย่อมที่เข้มแข็งมีศักยภาพสูงและสามารถแข่งขันได้	๗. สร้างหลักประกันให้ทุกคนสามารถเข้าถึงพลังงานสมัยใหม่ที่ยั่งยืนในราคาที่ย่อมเยา						
๘		๘.ไทยมีพื้นที่และเมืองอัจฉริยะที่น่าอยู่ปลอดภัยเติบโตได้อย่างยั่งยืน	๘. ส่งเสริมการเติบโตทางเศรษฐกิจที่ต่อเนื่องครอบคลุม และยั่งยืน การจ้างงานเต็มที่มีผลิตภาพ และการมีงานที่เหมาะสมสำหรับทุกคน						
๙		๙.ไทยมีความยากจนข้ามรุ่นลดลงและมีความคุ้มครองทางสังคมที่เพียงพอ	๙. สร้างโครงสร้างพื้นฐานที่มีความทนทาน ส่งเสริมการพัฒนาอุตสาหกรรมที่ครอบคลุมและยั่งยืน และส่งเสริมนวัตกรรม						
๑๐		๑๐.ไทยมีเศรษฐกิจหมุนเวียนและสังคมคาร์บอนต่ำ	๑๐. ลดความไม่เสมอภาคภายในประเทศและระหว่างประเทศ						
๑๑		๑๑.ลดความเสี่ยงและผลกระทบจากภัยธรรมชาติและการเปลี่ยนแปลงสภาพภูมิอากาศ	๑๑. ทำให้เมืองและการตั้งถิ่นฐานของมนุษย์มีความครอบคลุม ปลอดภัย มีภูมิคุ้มกันและยั่งยืน						
๑๒		๑๒.ไทยมีกำลังคนสมรรถนะสูงมุ่งเรียนรู้อย่างต่อเนื่องตอบโจทย์การพัฒนาแห่งอนาคต	๑๒. สร้างหลักประกันให้มีรูปแบบการผลิตและการบริโภคที่ยั่งยืน						

ที่	ยุทธศาสตร์ชาติ ๒๐ ปี	แผนพัฒนาเศรษฐกิจและสังคมแห่งชาติ ฉบับที่ ๑๓	SDGs	ยุทธศาสตร์จังหวัด	ยุทธศาสตร์การพัฒนาขององค์กรปกครองส่วนท้องถิ่นในเขตจังหวัด	ยุทธศาสตร์ (อปท.)	กลยุทธ์	แผนงาน	หน่วยงานรับผิดชอบ
๑๓		๑๓.ไทยมีภาครัฐที่ทันสมัยมีประสิทธิภาพและตอบโจทย์ประชาชน	๑๓. ปฏิบัติการอย่างเร่งด่วนเพื่อต่อสู้การเปลี่ยนแปลงสภาพภูมิอากาศและผลกระทบที่เกิดขึ้น						
๑๔			๑๔. อนุรักษ์และใช้ประโยชน์จากมหาสมุทร ทะเล และทรัพยากรทางทะเลอย่างยั่งยืน เพื่อการพัฒนาที่ยั่งยืน						
๑๕			๑๕. ปกป้อง ปันฟู และสนับสนุนการใช้ระบบนิเวศบนบกอย่างยั่งยืน จัดการป่าไม้อย่างยั่งยืนต่อสู้การกลายสภาพเป็นทะเลทราย หยุดการเสื่อมโทรมของที่ดินและพื้นสภาพดิน และหยุดยั้งการสูญเสียดังกล่าวหลายทางชีวภาพ						
๑๖			๑๖. ส่งเสริมสังคมที่สงบสุขและครอบคลุมเพื่อการพัฒนาที่ยั่งยืน ให้ทุกคนเข้าถึงความยุติธรรม และสร้างสถาบันที่มีประสิทธิภาพ รับผิดชอบ และครอบคลุมในทุกระดับ						
๑๗			๑๗. เสริมความเข้มแข็งให้แก่กลไกการดำเนินงานและหุ้นส่วนความร่วมมือระดับโลกเพื่อการพัฒนาที่ยั่งยืน						

๓.๒. บัญชีโครงการพัฒนาท้องถิ่น

บัญชีสรุปโครงการพัฒนา

แผนพัฒนาท้องถิ่น (พ.ศ. ๒๕๖๖ - ๒๕๗๐) ทบทวน ครั้งที่ ๑ พ.ศ. ๒๕๖๖

องค์การบริหารส่วนตำบลและ อำเภอทุ่งช้าง จังหวัดน่าน

ยุทธศาสตร์	ปี ๒๕๖๖		ปี ๒๕๖๗		ปี ๒๕๖๘		ปี ๒๕๖๙		ปี ๒๕๗๐		รวม ๕ ปี	
	จำนวนโครงการ	งบประมาณ (บาท)	จำนวนโครงการ	งบประมาณ (บาท)	จำนวนโครงการ	งบประมาณ (บาท)	จำนวนโครงการ	งบประมาณ (บาท)	จำนวนโครงการ	งบประมาณ (บาท)	จำนวนโครงการ	งบประมาณ (บาท)
๑. ยุทธศาสตร์การพัฒนาด้านเศรษฐกิจและการท่องเที่ยว												
๑.๑ กลยุทธ์ การพัฒนาส่งเสริมอาชีพให้กับประชาชน												
- แผนงานสร้างความเข้มแข็งให้กับชุมชน (งานส่งเสริมสนับสนุนความเข้มแข็งชุมชน)	๑๓	๑๓๐,๐๐๐	๑๓	๑๓๐,๐๐๐	๑๓	๑๓๐,๐๐๐	๑๓	๑๓๐,๐๐๐	๑๓	๑๓๐,๐๐๐	๖๕	๖๕๐,๐๐๐
- แผนงานการเกษตร (งานส่งเสริมการเกษตร)	๑๑	๑,๒๓๕,๐๐๐	๑๑	๑,๒๓๕,๐๐๐	๑๑	๑,๒๓๕,๐๐๐	๑๑	๑,๒๓๕,๐๐๐	๑๑	๑,๒๓๕,๐๐๐		๖,๑๗๕,๐๐๐
๑.๒ กลยุทธ์ การส่งเสริมและพัฒนากการท่องเที่ยว												
- แผนงานศาสนาวัฒนธรรมและนันทนาการ (งานวิชาการวางแผนและส่งเสริมการท่องเที่ยว)	๑	๓๐๐,๐๐๐	๑	๓๐๐,๐๐๐	๑	๓๐๐,๐๐๐	๑	๓๐๐,๐๐๐	๑	๓๐๐,๐๐๐	๕	๑,๕๐๐,๐๐๐
รวม	๒๕	๑,๖๖๕,๐๐๐	๒๕	๑,๖๖๕,๐๐๐	๒๕	๑,๖๖๕,๐๐๐	๒๕	๑,๖๖๕,๐๐๐	๒๕	๑,๖๖๕,๐๐๐	๗๐	๘,๓๒๕,๐๐๐

-๒๐๒-

## บัญชีสรุปโครงการพัฒนา

แผนพัฒนาท้องถิ่น (พ.ศ. ๒๕๖๖ - ๒๕๗๐) ทบพวท ครั้งที่ ๑ พ.ศ. ๒๕๖๖

องค์การบริหารส่วนตำบลและ อำเภอทุ่งช้าง จังหวัดน่าน

ยุทธศาสตร์	ปี ๒๕๖๖		ปี ๒๕๖๗		ปี ๒๕๖๘		ปี ๒๕๖๙		ปี ๒๕๗๐		รวม ๕ ปี	
	จำนวนโครงการ	งบประมาณ (บาท)	จำนวนโครงการ	งบประมาณ (บาท)	จำนวนโครงการ	งบประมาณ (บาท)	จำนวนโครงการ	งบประมาณ (บาท)	จำนวนโครงการ	งบประมาณ (บาท)	จำนวนโครงการ	งบประมาณ (บาท)
<b>๒. ยุทธศาสตร์การพัฒนาด้านการบริหารจัดการและการพัฒนาสังคม</b>												
<b>๒.๑ กลยุทธ์ การเพิ่มประสิทธิภาพของบุคคลทั้งภาครัฐและเอกชน รวมถึงประชาชนในตำบล</b>												
- แผนงานบริหารงานทั่วไป (งานบริหารงานคลัง -งานบริหารงานทั่วไป)	๒	๑,๕๕๐,๐๐๐	๒	๑,๖๐๐,๐๐๐	๑	๑,๒๐๐,๐๐๐	๑	๑,๒๐๐,๐๐๐	๑	๑,๒๐๐,๐๐๐	๗	๖,๗๕๐,๐๐๐
- แผนงานสร้างความเข้มแข็งให้กับชุมชน (งานส่งเสริมสนับสนุนความเข้มแข็งชุมชน)	๑๐	๓๑๐,๐๐๐	๑๐	๓๑๐,๐๐๐	๑๐	๓๑๐,๐๐๐	๑๐	๓๑๐,๐๐๐	๑๐	๓๑๐,๐๐๐	๕๐	๑,๕๕๐,๐๐๐
<b>๒.๒ กลยุทธ์ การส่งเสริมการมีส่วนร่วมของประชาชนสร้างความเข้มแข็งชุมชน</b>												
- แผนงานสร้างความเข้มแข็งให้กับชุมชน (งานส่งเสริมสนับสนุนความเข้มแข็งชุมชน)	๕	๙๐,๐๐๐	๕	๙๐,๐๐๐	๕	๙๐,๐๐๐	๕	๙๐,๐๐๐	๕	๙๐,๐๐๐	๒๕	๔๕๐,๐๐๐
<b>๒.๓ กลยุทธ์ การบรรเทาสาธารณภัย</b>												
- แผนงานการรักษาความสงบภายใน (การวางแผนการรักษาความสงบเรียบร้อยของประชาชน)	๒	๑,๑๐๐,๐๐๐	๒	๑,๑๐๐,๐๐๐	๒	๑,๑๐๐,๐๐๐	๒	๑,๑๐๐,๐๐๐	๒	๑,๑๐๐,๐๐๐	๑๐	๕,๕๐๐,๐๐๐
- แผนงานการรักษาความสงบภายใน (งานบรรเทาสาธารณภัย)	๔	๙๓๖,๐๐๐	๔	๙๓๖,๐๐๐	๔	๙๓๖,๐๐๐	๔	๙๓๖,๐๐๐	๔	๙๓๖,๐๐๐	๒๐	๔,๖๘๐,๐๐๐
- แผนงานการรักษาความสงบภายใน (งานจราจร)	๑	๔๐,๐๐๐	๑	๔๐,๐๐๐	๑	๔๐,๐๐๐	๑	๔๐,๐๐๐	๑	๔๐,๐๐๐	๕	๒๐๐,๐๐๐
<b>๒.๔ กลยุทธ์ การส่งเสริมเศรษฐกิจ</b>												
- แผนงานส่งเสริมเศรษฐกิจ (งานสวัสดิการสังคมส่งเสริมเศรษฐกิจ)	๖	๑๘๐,๐๐๐	๖	๑๘๐,๐๐๐	๖	๑๘๐,๐๐๐	๖	๑๘๐,๐๐๐	๖	๑๘๐,๐๐๐	๓๐	๙๐๐,๐๐๐
<b>๒.๕ กลยุทธ์ การพัฒนาป้องกันและปราบปรามยาเสพติด</b>												
- แผนงานสร้างความเข้มแข็งให้กับชุมชน (งานส่งเสริมสนับสนุนความเข้มแข็งชุมชน)	๒	๙๐,๐๐๐	๒	๙๐,๐๐๐	๒	๙๐,๐๐๐	๒	๙๐,๐๐๐	๒	๙๐,๐๐๐	๑๐	๔๕๐,๐๐๐
<b>รวม</b>	<b>๓๒</b>	<b>๔,๒๙๖,๐๐๐</b>	<b>๓๒</b>	<b>๔,๓๔๖,๐๐๐</b>	<b>๓๑</b>	<b>๓,๙๔๖,๐๐๐</b>	<b>๓๑</b>	<b>๓,๙๔๖,๐๐๐</b>	<b>๓๑</b>	<b>๓,๙๔๖,๐๐๐</b>	<b>๑๕๗</b>	<b>๒๐,๔๘๐,๐๐๐</b>

-๒๐๓-

บัญชีสรุปโครงการพัฒนา

แผนพัฒนาท้องถิ่น (พ.ศ. ๒๕๖๖ - ๒๕๗๐) ทบทวน ครั้งที่ ๑ พ.ศ. ๒๕๖๖

องค์การบริหารส่วนตำบลและ อำเภอทุ่งช้าง จังหวัดน่าน

ยุทธศาสตร์	ปี ๒๕๖๖		ปี ๒๕๖๗		ปี ๒๕๖๘		ปี ๒๕๖๙		ปี ๒๕๗๐		รวม ๕ ปี	
	จำนวนโครงการ	งบประมาณ (บาท)	จำนวนโครงการ	งบประมาณ (บาท)	จำนวนโครงการ	งบประมาณ (บาท)	จำนวนโครงการ	งบประมาณ (บาท)	จำนวนโครงการ	งบประมาณ (บาท)	จำนวนโครงการ	งบประมาณ (บาท)
<b>๓. ยุทธศาสตร์การพัฒนาด้านโครงสร้างพื้นฐาน</b> <b>๓.๑ กลยุทธ์ การพัฒนาด้านการก่อสร้างปรับปรุงซ่อมแซม ทางด้านคมนาคมโครงสร้างพื้นฐาน</b> <b>๓.๒.กลยุทธ์ การพัฒนาด้านการก่อสร้างปรับปรุง ซ่อมแซม และบำรุงรักษาแหล่งน้ำเพื่อการเกษตรและการอุปโภค บริโภค</b> - แผนงานอุตสาหกรรมและการโยธา (งานก่อสร้าง) (อบต.และ) - แผนงานอุตสาหกรรมและการโยธา (งานก่อสร้าง) (จากแผนชุมชน/หมู่บ้าน) - แผนงานเคหะและชุมชน (งานไฟฟ้าและประปา) (อบต.และ) - แผนงานการพาณิชย์ (งานตลาดสด) - แผนงานการเกษตร (งานสิ่งแวดล้อมและทรัพยากรธรรมชาติ)	๑๔	๑๕,๔๐๐,๐๐๐	๑๔	๑๕,๔๐๐,๐๐๐	๑๔	๑๕,๔๐๐,๐๐๐	๑๔	๑๕,๔๐๐,๐๐๐	๑๔	๑๕,๔๐๐,๐๐๐	๗๐	๗๗,๐๐๐,๐๐๐
	๒๕	๔๖,๑๗๕,๐๐๐	๗๒	๖๔,๔๑๕,๐๐๐	๗๓	๗๕,๖๓๐,๐๐๐	๕๔	๘๐๑,๐๑๐,๐๐๐	๔๘	๘๐,๕๗๐,๐๐๐	๒๗๒	๗๗,๐๐๐,๑๔๐
	๕	๒,๘๗๐,๐๐๐	๕	๒,๘๗๐,๐๐๐	๕	๒,๘๗๐,๐๐๐	๕	๒,๘๗๐,๐๐๐	๕	๒,๘๗๐,๐๐๐	๒๕	๑,๐๖๗,๘๐๐,๕๔๔
	๑	๕๐๐,๐๐๐	๑	๕๐๐,๐๐๐	๑	๕๐๐,๐๐๐	๑	๕๐๐,๐๐๐	๑	๕๐๐,๐๐๐	๕	๑๔,๓๕๐,๐๕๐
<b>รวม</b>	<b>๔๕</b>	<b>๔๓,๓๗๕,๐๐๐</b>	<b>๙๒</b>	<b>๗๕,๖๑๕,๐๐๐</b>	<b>๙๓</b>	<b>๗๘,๘๓๐,๐๐๐</b>	<b>๗๔</b>	<b>๘๐,๐๖๐,๐๐๐</b>	<b>๖๘</b>	<b>๖๓,๐๕๐,๐๐๐</b>	<b>๓๗๒</b>	<b>๓๔๐,๙๓๐,๐๐๐</b>



-๒๐๔-

บัญชีสรุปโครงการพัฒนา

แผนพัฒนาท้องถิ่น (พ.ศ. ๒๕๖๖ - ๒๕๗๐) ทบทวน ครั้งที่ ๑ พ.ศ. ๒๕๖๖

องค์การบริหารส่วนตำบลและ อำเภอทุ่งช้าง จังหวัดน่าน

ยุทธศาสตร์	ปี ๒๕๖๖		ปี ๒๕๖๗		ปี ๒๕๖๘		ปี ๒๕๖๙		ปี ๒๕๗๐		รวม ๕ ปี	
	จำนวนโครงการ	งบประมาณ (บาท)	จำนวนโครงการ	งบประมาณ (บาท)	จำนวนโครงการ	งบประมาณ (บาท)	จำนวนโครงการ	งบประมาณ (บาท)	จำนวนโครงการ	งบประมาณ (บาท)	จำนวนโครงการ	งบประมาณ (บาท)
๔. ยุทธศาสตร์การพัฒนาด้านสาธารณสุข												
๔.๑ กลยุทธ์ การบริการสาธารณสุขและเสริมสร้างสุขภาพให้กับประชาชน - แผนงานสาธารณสุข (งานบริการสาธารณสุขและงานสาธารณสุขอื่น)	๓๗	๖๙๕,๐๐๐	๔๙	๘๑๕,๐๐๐	๔๙	๘๓๐,๐๐๐	๔๙	๘๐๐,๐๐๐	๔๙	๘๒๐,๐๐๐	๒๓๓	๓,๙๖๐,๐๐๐
๔.๒ กลยุทธ์ การควบคุมป้องกันโรคและฟื้นฟูสภาพ - แผนงานสาธารณสุข (งานศูนย์บริการสาธารณสุข)	๑	๓๐,๐๐๐	๑	๓๐,๐๐๐	๑	๓๐,๐๐๐	๑	๓๐,๐๐๐	๑	๓๐,๐๐๐	๕	๑๒๐,๐๐๐
รวม	๓๘	๗๒๕,๐๐๐	๕๐	๘๔๕,๐๐๐	๕๐	๘๖๐,๐๐๐	๕๐	๘๓๐,๐๐๐	๕๐	๘๕๐,๐๐๐	๒๓๘	๔,๐๘๐,๐๐๐

- ๒๐๕ -

## บัญชีสรุปโครงการพัฒนา

แผนพัฒนาท้องถิ่น (พ.ศ. ๒๕๖๖ - ๒๕๗๐) ทบทวน ครั้งที่ ๑ พ.ศ. ๒๕๖๖

องค์การบริหารส่วนตำบลและ อำเภอทุ่งช้าง จังหวัดน่าน

ยุทธศาสตร์	ปี ๒๕๖๖		ปี ๒๕๖๗		ปี ๒๕๖๘		ปี ๒๕๖๙		ปี ๒๕๗๐		รวม ๕ ปี	
	จำนวน โครงการ	งบประมาณ (บาท)	จำนวน โครงการ	งบประมาณ (บาท)	จำนวน โครงการ	งบประมาณ (บาท)	จำนวน โครงการ	งบประมาณ (บาท)	จำนวน โครงการ	งบประมาณ (บาท)	จำนวน โครงการ	งบประมาณ (บาท)
๕. ยุทธศาสตร์การพัฒนาด้านส่งเสริม การศึกษา ศาสนา วัฒนธรรม และภูมิปัญญา ท้องถิ่น												
๕.๑ กลยุทธ์ การพัฒนาส่งเสริมการศึกษา ของนักเรียนและพัฒนาการศึกษาในตำบล												
- แผนงานการศึกษา (งานบริหารทั่วไป เกี่ยวกับการศึกษา)	๘	๒,๐๐๘,๐๐๐	๘	๒,๐๐๘,๐๐๐	๘	๒,๐๐๘,๐๐๐	๘	๒,๐๐๘,๐๐๐	๘	๒,๐๐๘,๐๐๐	๔๐	๑๐,๐๔๐,๐๐๐
- แผนงานการศึกษา (งานระดับก่อนวัยเรียน และประถมศึกษา)	๘	๑๒๐,๐๐๐	๘	๑๒๐,๐๐๐	๘	๑๒๐,๐๐๐	๘	๑๒๐,๐๐๐	๘	๑๒๐,๐๐๐	๔๐	๖๐๐,๐๐๐
๕.๒ กลยุทธ์ การพัฒนาให้ประชาชน อนุรักษ์ภูมิปัญญาท้องถิ่นและสืบสาน วัฒนธรรมท้องถิ่น												
- แผนงานศาสนา วัฒนธรรมและ นันทนาการ (งานศาสนาวัฒนธรรมท้องถิ่น)	๖	๑๕๕,๐๐๐	๖	๑๕๕,๐๐๐	๖	๑๕๕,๐๐๐	๖	๑๕๕,๐๐๐	๖	๑๕๕,๐๐๐	๓๐	๗๗๕,๐๐๐
รวม	๒๒	๒,๒๘๓,๐๐๐	๒๒	๒,๒๘๓,๐๐๐	๒๒	๒,๒๘๓,๐๐๐	๒๒	๒,๒๘๓,๐๐๐	๒๒	๒,๒๘๓,๐๐๐	๑๑๐	๑๑,๔๑๕,๐๐๐

-๒๐๖-

## บัญชีสรุปโครงการพัฒนา

แผนพัฒนาท้องถิ่น (พ.ศ. ๒๕๖๖ - ๒๕๗๐) ทบพวน ครั้งที่ ๑ พ.ศ. ๒๕๖๖

องค์การบริหารส่วนตำบลและ อำเภอทุ่งช้าง จังหวัดน่าน

ยุทธศาสตร์	ปี ๒๕๖๖		ปี ๒๕๖๗		ปี ๒๕๖๘		ปี ๒๕๖๙		ปี ๒๕๗๐		รวม ๕ ปี	
	จำนวน โครงการ	งบประมาณ (บาท)	จำนวน โครงการ	งบประมาณ (บาท)	จำนวน โครงการ	งบประมาณ (บาท)	จำนวน โครงการ	งบประมาณ (บาท)	จำนวน โครงการ	งบประมาณ (บาท)	จำนวน โครงการ	งบประมาณ (บาท)
๖. ยุทธศาสตร์การพัฒนาด้าน ทรัพยากรธรรมชาติและสิ่งแวดล้อม												
๖.๑ กลยุทธ์ การส่งเสริม สนับสนุน สร้าง จิตสำนึก และตระหนักในการจัดการทรัพยากร ธรรมชาติและสิ่งแวดล้อม												
- แผนงานเกษตร (งานสิ่งแวดล้อมและ ทรัพยากรธรรมชาติ)	๕	๑๖๕,๐๐๐	๕	๑๖๕,๐๐๐	๕	๑๖๕,๐๐๐	๕	๑๖๕,๐๐๐	๕	๑๖๕,๐๐๐	๒๕	๘๒๕,๐๐๐
๖.๒ กลยุทธ์ การควบคุมและตรวจมลพิษ ด้านสิ่งแวดล้อม												
- แผนงานเกษตรและชุมชน (งานกำจัดขยะ มูลฝอยและสิ่งปฏิกูล)	๖	๖๙๕,๐๐๐	๖	๖๙๕,๐๐๐	๖	๖๙๕,๐๐๐	๖	๖๙๕,๐๐๐	๖	๖๙๕,๐๐๐	๓๐	๓,๔๗๕,๐๐๐
รวม	๑๑	๘๖๐,๐๐๐	๑๑	๘๖๐,๐๐๐	๑๑	๘๖๐,๐๐๐	๑๑	๘๖๐,๐๐๐	๑๑	๘๖๐,๐๐๐	๕๕	๔,๓๐๐,๐๐๐
รวมทั้งสิ้น	๑๗๓	๕๓,๒๐๔,๐๐๐	๒๐๖	๘๑,๔๔๘,๐๐๐	๑๘๒	๘๔,๖๗๘,๐๐๐	๑๘๘	๘๕,๘๗๘,๐๐๐	๑๘๒	๖๘,๘๘๘,๐๐๐	๘๗๕	๓๖๙,๙๕๐,๐๐๐

๒.บัญชีโครงการพัฒนาท้องถิ่น

รายละเอียดโครงการพัฒนา

แผนพัฒนาท้องถิ่น (พ.ศ. ๒๕๖๖ - ๒๕๗๐) ทบพวน ครั้งที่ ๑ พ.ศ. ๒๕๖๖

องค์การบริหารส่วนตำบลและ อำเภอทุ่งช้าง จังหวัดน่าน

ก. ยุทธศาสตร์ชาติ ๒๐ ปี ยุทธศาสตร์ที่ ๒ การสร้างขีดความสามารถด้านการแข่งขัน ยุทธศาสตร์ที่ ๓ การพัฒนาและเสริมสร้างศักยภาพทรัพยากรมนุษย์

ข แผนยุทธศาสตร์เศรษฐกิจและสังคมแห่งชาติ ฉบับที่ ๑๓ หมวดหมายที่ ๑ ไทยเป็นประเทศชั้นนำด้านสินค้าเกษตรและเกษตรแปรรูปมูลค่าสูง

ค. Sustainable Development Goals : SDGs เป้าหมายที่ ๒ : ยุติความหิวโหย บรรลุความมั่นคงทางอาหารและยกระดับโภชนาการ และส่งเสริมเกษตร กรรมที่ยั่งยืน /เป้าประสงค์ ๒.๓ เพิ่มผลิตภาพทางการเกษตรและรายได้ของผู้ผลิตอาหารราย เล็ก โดยเฉพาะผู้หญิง คนพื้นเมือง เกษตรแบบครอบครัว คนเลี้ยงปศุสัตว์ ชาวประมง ให้เพิ่มขึ้นเป็น ๒ เท่า โดยรวมถึงการเข้าถึงที่ดินและทรัพยากรและปัจจัยนำเข้าในการผลิต ความรู้ บริการทางการเงิน ตลาด และโอกาสสำหรับการเพิ่มมูลค่าและการ จ้างงานนอกฟาร์มอย่างปลอดภัยและเท่าเทียม ภายในปี ๒๕๗๓

ง. ยุทธศาสตร์จังหวัด : ยุทธศาสตร์ที่ ๒ สุขเศรษฐกิจสร้างสรรค์และมูลค่าสูง

จ. ยุทธศาสตร์การพัฒนาดังกล่าวขององค์กรปกครองส่วนท้องถิ่นในเขตจังหวัด : ยุทธศาสตร์ที่ การพัฒนาเศรษฐกิจและบริหารสาธารณะพื้นฐาน และยุทธศาสตร์ที่ ๓ ด้านการเกษตรและพัฒนาอาชีพ

๑. ยุทธศาสตร์การพัฒนาด้านเศรษฐกิจ และการท่องเที่ยว

๑.๑ กลยุทธ์ การพัฒนาส่งเสริมอาชีพให้กับประชาชน

แผนงานสร้างความเข้มแข็งให้กับชุมชน (งานส่งเสริมและสนับสนุนความเข้มแข็งชุมชน)

ที่	โครงการ	วัตถุประสงค์	เป้าหมาย (ผลผลิตของโครงการ)	งบประมาณ					ตัวชี้วัด (KPI)	ผลที่คาดว่าจะได้รับ	หน่วยงาน ที่รับผิดชอบหลัก
				๒๕๖๖ (บาท)	๒๕๖๗ (บาท)	๒๕๖๘ (บาท)	๒๕๖๙ (บาท)	๒๕๗๐ (บาท)			
๑	โครงการส่งเสริมอาชีพการทำไม้กวาดดอกหญ้า	เพื่อพัฒนาความรู้และทักษะในอาชีพให้แก่ประชาชน	กลุ่มส่งเสริมอาชีพและประชาชนบ้านวังผา ม.๗ บ้านดงคำ ม.๑๓	๑๐,๐๐๐	-	๑๐,๐๐๐	๑๐,๐๐๐	-	ประชาชนในพื้นที่มีรายได้เพิ่มขึ้นร้อยละ ๖๐	ประชาชนมีอาชีพและมีรายได้เพิ่มขึ้น	- สำนักงานปลัด อบต.และ
๒	โครงการส่งเสริมอาชีพหัตถกรรมจากผ้า	เพื่อส่งเสริมและพัฒนาทักษะหัตถกรรมจากผ้า	กลุ่มส่งเสริมอาชีพ บ้านเวียงสอง ม.4	๑๐,๐๐๐	-	-	๑๐,๐๐๐	-	ประชาชนในพื้นที่มีรายได้เพิ่มขึ้นร้อยละ ๖๐	ประชาชนมีอาชีพและมีรายได้เพิ่มขึ้น	- สำนักงานปลัด อบต.และ

ที่	โครงการ	วัตถุประสงค์	เป้าหมาย (ผลผลิตของโครงการ)	งบประมาณ					ตัวชี้วัด (KPI)	ผลที่คาดว่าจะได้รับ	หน่วยงาน ที่รับผิดชอบหลัก
				๒๕๖๖ (บาท)	๒๕๖๗ (บาท)	๒๕๖๘ (บาท)	๒๕๖๙ (บาท)	๒๕๗๐ (บาท)			
๓	โครงการส่งเสริมอาชีพกลุ่มไก่ ประดู่หางดำ	เพื่อส่งเสริมและพัฒนาการผลิต การแปรรูป และการจำหน่าย	กลุ่มส่งเสริมอาชีพไก่ประดู่ หางดำ บ้านเวียงสอง ม.๔ บ้านประดู่ ม.๑๔	๑๐,๐๐๐	-	-	๑๐,๐๐๐	๑๐,๐๐๐	ประชาชนในพื้นที่มี รายได้เพิ่มขึ้นร้อยละ ๖๐	ประชาชนมีอาชีพและมี รายได้เพิ่มขึ้น	- สำนักงานปลัด อบต.และ
๔	โครงการส่งเสริมอาชีพการเพาะ เห็ดนางฟ้า	เพื่อส่งเสริมความรู้และทักษะ อาชีพให้แก่ประชาชน	กลุ่มอาชีพและประชาชน บ้านป่าเต่า ม.๑๑ บ้าน เพ็ญยลุม ม.๙ บ้านทุ่งอ้าว ม.๑	-	๑๐,๐๐๐	๑๐,๐๐๐	-	๑๐,๐๐๐	ประชาชนในพื้นที่มี รายได้เพิ่มขึ้นร้อยละ ๖๐	ประชาชนมีอาชีพและมี รายได้เพิ่มขึ้น	- สำนักงานปลัด อบต.และ
๕	โครงการส่งเสริมอาชีพการ ท่องเที่ยวเชิงเกษตร	เพื่อพัฒนาองค์ความรู้ด้านการ ท่องเที่ยวเชิงเกษตร	ประชาชน บ้านวังผา ม.๗	-	๑๐,๐๐๐	-	๑๐,๐๐๐	-	ประชาชนในพื้นที่มี รายได้เพิ่มขึ้นร้อยละ ๖๐	ประชาชนมีอาชีพและมี รายได้เพิ่มขึ้น	- สำนักงานปลัด อบต.และ
๖	โครงการส่งเสริมอาชีพการแปรรูป อาหาร	เพื่อพัฒนาองค์ความรู้และ ทักษะการแปรรูปอาหาร	กลุ่มส่งเสริมอาชีพบ้าน ศาลา ม.๒ บ้านประดู่ ม.๑๔	๑๐,๐๐๐	๑๐,๐๐๐	-	-	๑๐,๐๐๐	ประชาชนในพื้นที่มี รายได้เพิ่มขึ้นร้อยละ ๖๐	ประชาชนมีอาชีพและมี รายได้เพิ่มขึ้น	- สำนักงานปลัด อบต.และ
๗	โครงการส่งเสริมอาชีพการแปรรูป กล้วย	เพื่อพัฒนาความรู้และทักษะใน งานอาชีพ	กลุ่มแปรรูปกล้วย บ้านทุ่ง อ้าว ม.๑	๑๐,๐๐๐	-	๑๐,๐๐๐	-	๑๐,๐๐๐	ประชาชนในพื้นที่มี รายได้เพิ่มขึ้นร้อยละ ๖๐	ประชาชนมีอาชีพและมี รายได้เพิ่มขึ้น	- สำนักงานปลัด อบต.และ
๘	โครงการส่งเสริมอาชีพการทำ กล้วยฉาบ	เพื่อพัฒนาความรู้และทักษะใน อาชีพให้แก่ประชาชน	กลุ่มอาชีพและประชาชน บ้านน้ำเพาะ ม.๑๐ บ้าน น้ำสอต ม.๘ บ้านน้ำสอต ม.๑๒	-	๑๐,๐๐๐	๑๐,๐๐๐	๑๐,๐๐๐		ประชาชนในพื้นที่มี รายได้เพิ่มขึ้นร้อยละ ๖๐	ประชาชนมีอาชีพและมี รายได้เพิ่มขึ้น	- สำนักงานปลัด อบต.และ
๑๐	โครงการส่งเสริมอาชีพการแปรรูป ผลผลิตทางการเกษตร	เพื่อพัฒนาทักษะการแปรรูป ผลผลิต	กลุ่มอาชีพและประชาชน บ้านวังผา ม.๗ บ้านสัน กลาง ม.๕	-	๑๐,๐๐๐	๑๐,๐๐๐	-	๑๐,๐๐๐	ประชาชนในพื้นที่มี รายได้เพิ่มขึ้นร้อยละ ๖๐	ประชาชนมีอาชีพและมี รายได้เพิ่มขึ้น	- สำนักงานปลัด อบต.และ
๑๑	โครงการพัฒนาผลิตภัณฑ์ OTOP	เพื่อส่งเสริมการตลาดพัฒนา ผลิตภัณฑ์ชุมชน OTOP ใน พื้นที่ที่ได้มาตรฐาน	กลุ่มอาชีพในพื้นที่ตำบลและ	๒๐,๐๐๐	๒๐,๐๐๐	๒๐,๐๐๐	๒๐,๐๐๐	๒๐,๐๐๐	ผลิตภัณฑ์สินค้าได้รับ การพัฒนาได้ตาม มาตรฐานมากขึ้น	กลุ่มอาชีพได้รับการ พัฒนาผลิตภัณฑ์ให้ได้ มาตรฐาน ตรงกับความ ต้องการตลาด	- สำนักงานปลัด อบต.และ - สำนักงานพัฒนา ชุมชนอ.ทุ่งช้าง

๑. ยุทธศาสตร์การพัฒนาด้านเศรษฐกิจ และการท่องเที่ยว

๑.๑ กลยุทธ์ การพัฒนาส่งเสริมอาชีพให้กับประชาชน

แผนงานสร้างความเข้มแข็งให้กับชุมชน (งานส่งเสริมและสนับสนุนความเข้มแข็งชุมชน)

ที่	โครงการ	วัตถุประสงค์	เป้าหมาย (ผลผลิตของโครงการ)	งบประมาณ					ตัวชี้วัด (KPI)	ผลที่คาดว่าจะได้รับ	หน่วยงาน ที่รับผิดชอบหลัก
				๒๕๖๖ (บาท)	๒๕๖๗ (บาท)	๒๕๖๘ (บาท)	๒๕๖๙ (บาท)	๒๕๗๐ (บาท)			
๑๒	โครงการจัดงานสัมมนาประจำปี (อุดหนุนให้ที่ทำการปกครองอำเภอทุ่งช้าง)	เพื่อประชาสัมพันธ์ส่งเสริมและเพิ่มมูลค่าสินค้าทางการเกษตรและและผลิตภัณฑ์ของอำเภอทุ่งช้าง	สินค้าทางการเกษตรและผลิตภัณฑ์ของอำเภอทุ่งช้าง	๕๐,๐๐๐	๕๐,๐๐๐	๕๐,๐๐๐	๕๐,๐๐๐	๕๐,๐๐๐	จำนวนกิจกรรมที่สนับสนุนและเพิ่มมูลค่าสินค้าทางการเกษตรและผลิตภัณฑ์ของอำเภอทุ่งช้าง	สินค้าทางการเกษตรและผลิตภัณฑ์ของอำเภอทุ่งช้างเป็นที่รู้จักและมีมูลค่าเพิ่มสูงขึ้น	-ที่ทำการปกครองอำเภอทุ่งช้าง
๑๓	โครงการจัดงานประจำปีและของดีเมืองน่าน (อุดหนุนให้ที่ทำการปกครองอำเภอทุ่งช้าง)	๑.เพื่อส่งเสริมการตลาดผลิตภัณฑ์ชุมชน OTOP ของดีอำเภอทุ่งช้าง สินค้าทางการเกษตรและสินค้าจากการแปรรูปผลผลิตทางการเกษตร ๒.เพื่อร่วมส่งเสริมการประชาสัมพันธ์การท่องเที่ยว ๓.เพื่อส่งเสริมการจัดหารายได้ใช้ในกิจกรรมสาธารณกุศลของเหล่ากาชาดจังหวัดน่าน	สินค้าทางการเกษตรและผลิตภัณฑ์ของอำเภอทุ่งช้าง	๑๐,๐๐๐	๑๐,๐๐๐	๑๐,๐๐๐	๑๐,๐๐๐	๑๐,๐๐๐	จำนวนกิจกรรมที่สนับสนุนและเพิ่มมูลค่าสินค้าทางการเกษตรและผลิตภัณฑ์ของอำเภอทุ่งช้าง	๑.ผลิตภัณฑ์ชุมชน OTOP ของดีอำเภอทุ่งช้าง สินค้าทางการเกษตรและสินค้าจากการแปรรูปผลผลิตทางการเกษตรมีช่องทางจำหน่ายมากขึ้น ส่งผลให้ราคาผลผลิตดีขึ้นสร้างรายได้ให้แก่ประชาชนมากขึ้น ๒.ข้อมูลด้านการท่องเที่ยวของอำเภอทุ่งช้าง ได้รับการเผยแพร่ประชาสัมพันธ์นักท่องเที่ยวเดินทางมาเที่ยวมากขึ้น สร้างรายได้และความเป็นอยู่ที่ดีขึ้นให้แก่ประชาชนในพื้นที่	-ที่ทำการปกครองอำเภอทุ่งช้าง

## ๑. ยุทธศาสตร์การพัฒนาด้านเศรษฐกิจ และการท่องเที่ยว

## ๑.๑ กลยุทธ์ การพัฒนาส่งเสริมอาชีพให้กับประชาชน

แผนงานการเกษตร (งานส่งเสริมการเกษตร)

ที่	โครงการ	วัตถุประสงค์	เป้าหมาย (ผลผลิตของโครงการ)	งบประมาณ					ตัวชี้วัด (KPI)	ผลที่คาดว่าจะได้รับ	หน่วยงาน ที่รับผิดชอบหลัก
				๒๕๖๖ (บาท)	๒๕๖๗ (บาท)	๒๕๖๘ (บาท)	๒๕๖๙ (บาท)	๒๕๗๐ (บาท)			
๑	โครงการปลูกผักสวนครัวสร้าง ความมั่นคงทางอาหาร	เพื่อให้ราษฎรมีผักที่ปลอดภัย สารพิษบริโภค ในครัวเรือน	หมู่บ้านในเขตพื้นที่อบต. และ	๒๐,๐๐๐	๒๐,๐๐๐	๒๐,๐๐๐	๒๐,๐๐๐	๒๐,๐๐๐	ประชาชนร้อยละ ๘๐ ได้รับประทานผัก ปลอดภัยมากขึ้น	ราษฎรมีผักที่ปลอดภัย สารพิษไว้บริโภค	- สำนักงานปลัด อบต.และ - สำนักงานพัฒนา ชุมชน
๒	โครงการส่งเสริมการผลิตข้าวไร่ และข้าวนาปลอดภัยสารพิษ	เพื่อให้มีข้าวบริโภคอย่าง พอเพียงและปลอดภัยจาก สารพิษ	หมู่บ้านในเขตพื้นที่อบต. และ	๔๐,๐๐๐	๔๐,๐๐๐	๔๐,๐๐๐	๔๐,๐๐๐	๔๐,๐๐๐	ประชาชนร้อยละ ๘๐ ได้รับประทานข้าว ปลอดภัยมากขึ้น	ประชาชนมีข้าวบริโภค อย่างพอเพียงและ ปลอดภัยจากสารพิษ	- อบต.และ และ สนง.เกษตรอ.ทุ่งช้าง
๓	โครงการส่งเสริมการทำและการใช้ ปุ๋ยหมัก/ปุ๋ยชีวภาพ/น้ำหมักชีวภาพ	เพื่อลดการใช้สารเคมีการผลิต สารชีวภัณฑ์	๑ ครั้ง/ปี	๕,๐๐๐	๕,๐๐๐	๕,๐๐๐	๕,๐๐๐	๕,๐๐๐	ประชาชนร้อยละ ๘๐ มีน้ำหมักฯใช้ในการ การเกษตรมากขึ้น	มีปุ๋ยหมักและปุ๋ยชีวภาพ ใช้เพื่อทดแทนปุ๋ยเคมีและ ช่วยลดต้นทุนการผลิต	- อบต.และ และกชน.อ.ทุ่งช้าง
๔	โครงการหมู่บ้านเศรษฐกิจพอเพียง ต้นแบบ	เพื่อพัฒนาให้หมู่บ้านยึดตาม แนวเศรษฐกิจพอเพียง	หมู่บ้านในเขตพื้นที่อบต. และ	๓๐,๐๐๐	๓๐,๐๐๐	๓๐,๐๐๐	๓๐,๐๐๐	๓๐,๐๐๐	จำนวนหมู่บ้านร้อยละ ๖๐ ดำเนินการตาม แนวทางเศรษฐกิจ พอเพียงเพิ่มขึ้น	ประชาชนในหมู่บ้านยึด ตามแนวเศรษฐกิจพอเพียง	- อบต.และ และ สนง.เกษตรอ.ทุ่งช้าง
๕	โครงการปรับปรุงคุณภาพไม้ผล (เงาะ/ลิ้นจี่/ส้มเขียวหวาน ฯลฯ)	เพื่อพัฒนาการผลิตไม้ผลให้มี คุณภาพตรงตามตลาดต้องการ	กลุ่มอาชีพในพื้นที่ อบต. และ	๓๐,๐๐๐	๓๐,๐๐๐	๓๐,๐๐๐	๓๐,๐๐๐	๓๐,๐๐๐	จำนวนกลุ่มร้อยละ ๖๐ ได้รับการพัฒนา เพิ่มขึ้น	เกษตรกรมีความรู้ในการ ผลิตไม้ผล และไม้ผลมี คุณภาพดีราคาสูง	- อบต.และ และ สนง.เกษตรอ.ทุ่งช้าง

๑. ยุทธศาสตร์การพัฒนาด้านเศรษฐกิจ และการท่องเที่ยว

๑.๑ กลยุทธ์ การพัฒนาส่งเสริมอาชีพให้กับประชาชน

แผนงานการเกษตร (งานส่งเสริมการเกษตร)

ที่	โครงการ	วัตถุประสงค์	เป้าหมาย (ผลผลิตของโครงการ)	งบประมาณ					ตัวชี้วัด (KPI)	ผลที่คาดว่าจะได้รับ	หน่วยงาน ที่รับผิดชอบหลัก
				๒๕๖๖ (บาท)	๒๕๖๗ (บาท)	๒๕๖๘ (บาท)	๒๕๖๙ (บาท)	๒๕๗๐ (บาท)			
๖	โครงการส่งเสริมการรวมกลุ่มอาชีพเกษตรกรในการแปรรูปผลผลิตทางการเกษตร/กลุ่มวิสาหกิจชุมชน	เพื่อให้สมาชิกเกษตรกรใช้เวลาว่างให้เกิดประโยชน์และสร้างอาชีพเสริม	กลุ่มอาชีพในพื้นที่ อบต.และ	๒๐,๐๐๐	๒๐,๐๐๐	๒๐,๐๐๐	๒๐,๐๐๐	๒๐,๐๐๐	จำนวนกลุ่มร้อยละ ๖๐ ได้รับการพัฒนาเพิ่มขึ้น	กลุ่มอาชีพเกษตรกรมีอาชีพเสริมและเพิ่มศักยภาพกลุ่มให้เข้มแข็งยั่งยืน	- อบต.และ และ สนง.เกษตร.ทุ่งช้าง
๗	โครงการการจัดการผลผลิตสินค้าเกษตรชุมชน	เพื่อยกระดับมาตรฐานสินค้าทางการเกษตรให้ได้รับมาตรฐานตามระเบียบของกระทรวงสาธารณสุข	กลุ่มอาชีพเกษตรกรในพื้นที่ อบต.และ	๒๐,๐๐๐	๒๐,๐๐๐	๒๐,๐๐๐	๒๐,๐๐๐	๒๐,๐๐๐	จำนวนเกษตรกรที่ดำเนินการมีรายได้เพิ่มขึ้น	ประชาชนมีรายได้ความเป็นอยู่ดีขึ้น	- อบต.และ และ สนง.เกษตร.ทุ่งช้าง
๘	โครงการส่งเสริมอาชีพการเลี้ยงไก่ประดู่หางดำ	เพิ่มแหล่งอาหารโปรตีนในท้องถิ่นและสร้างรายได้เข้าชุมชน	เกษตรกรกลุ่มเลี้ยงไก่ประดู่หางดำ	๔๐,๐๐๐	๔๐,๐๐๐	๔๐,๐๐๐	๔๐,๐๐๐	๔๐,๐๐๐	เกษตรกรร้อยละ ๖๐ มีรายได้เพิ่มขึ้น	เกษตรกรมีอาชีพมีรายได้เพิ่มขึ้น	- อบต.และ และสนง.ปศุสัตว์ อ.ทุ่งช้าง
๙	โครงการส่งเสริมแหล่งเรียนรู้ตามหลักปรัชญาเศรษฐกิจพอเพียงประจำตำบล	เพื่อให้ประชาชนนี้้อมนำแนวคิดตามปรัชญาเศรษฐกิจพอเพียงมาใช้เป็นแนวทางในการดำเนินชีวิตประจำวัน	๑ แห่ง	๒๐,๐๐๐	๒๐,๐๐๐	๒๐,๐๐๐	๒๐,๐๐๐	๒๐,๐๐๐	ประชาชนร้อยละ ๖๐ ดำเนินการตามแนวทางเศรษฐกิจพอเพียงเพิ่มขึ้น	ประชาชนใช้ชีวิตแบบชีวิตแบบพอเพียง	- อบต.และ และกศน.อ.ทุ่งช้าง
๑๐	โครงการส่งเสริมเศรษฐกิจชุมชน	เพื่อสนับสนุนกองทุนกู้ยืมให้ประชาชนพัฒนาอาชีพและมีรายได้	หมู่บ้านในเขตพื้นที่อบต.และ	๑,๐๐๐,๐๐๐	๑,๐๐๐,๐๐๐	๑,๐๐๐,๐๐๐	๑,๐๐๐,๐๐๐	๑,๐๐๐,๐๐๐	จำนวนกลุ่มอาชีพ/ประชาชนร้อยละ ๘๐ มีรายได้เพิ่มขึ้น	ประชาชนมีรายได้เพิ่มขึ้น	- สำนักงานปลัด อบต.และ
๑๑	โครงการขับเคลื่อนการพัฒนาตามหลักปรัชญาเศรษฐกิจพอเพียง	เพื่อพัฒนาความรู้ สร้างความมั่นคงทางเศรษฐกิจระดับครัวเรือนและชุมชน	ประชาชนในพื้นที่ตำบลและ	๑๐,๐๐๐	๑๐,๐๐๐	๑๐,๐๐๐	๑๐,๐๐๐	๑๐,๐๐๐	ประชาชนร้อยละ ๘๐ มีคุณภาพชีวิตที่ดีขึ้น	ประชาชนพออยู่พอกินและอยู่ได้ด้วยพึ่งพาตนเองทั้งด้านเศรษฐกิจและสังคม	-อบต.และ หน่วยงานอื่น



## ๑. ยุทธศาสตร์การพัฒนาด้านเศรษฐกิจ และการท่องเที่ยว

## ๑.๒ กลยุทธ์ การส่งเสริมและพัฒนาการท่องเที่ยว

แผนงานการศาสนาวัฒนธรรมและนันทนาการ (งานวิชาการวางแผนและส่งเสริมการท่องเที่ยว)

ที่	โครงการ	วัตถุประสงค์	เป้าหมาย (ผลผลิตของโครงการ)	งบประมาณ					ตัวชี้วัด (KPI)	ผลที่คาดว่าจะได้รับ	หน่วยงาน ที่รับผิดชอบหลัก
				๒๕๖๖ (บาท)	๒๕๖๗ (บาท)	๒๕๖๘ (บาท)	๒๕๖๙ (บาท)	๒๕๗๐ (บาท)			
๑	โครงการพัฒนาส่งเสริมแหล่งท่องเที่ยว	เพื่อส่งเสริมการท่องเที่ยวสถานที่สำคัญของตำบลและ	สถานที่ท่องเที่ยวในพื้นที่ตำบลและ	๓๐๐,๐๐๐	๓๐๐,๐๐๐	๓๐๐,๐๐๐	๓๐๐,๐๐๐	๓๐๐,๐๐๐	จำนวนสถานที่ท่องเที่ยวที่ได้รับการส่งเสริมเพิ่มขึ้นร้อยละ ๖๐	มีนักท่องเที่ยวเข้ามาท่องเที่ยวในพื้นที่ของตำบลและทำให้ประชาชนมีรายได้เพิ่มขึ้น	- สำนักงานปลัด อบต.และ

-๒๑๓-

## รายละเอียดโครงการพัฒนา

แผนพัฒนาท้องถิ่น (พ.ศ. ๒๕๖๖ - ๒๕๗๐) ทบพวน ครั้งที่ ๑ พ.ศ. ๒๕๖๖  
องค์การบริหารส่วนตำบลและ อำเภอทุ่งช้าง จังหวัดน่าน

ก. ยุทธศาสตร์ชาติ ๒๐ ปี ยุทธศาสตร์ที่ ๓ การพัฒนาและเสริมสร้างศักยภาพทรัพยากรมนุษย์ ยุทธศาสตร์ที่ ๖ ด้านการปรับสมดุลและพัฒนาระบบการบริหารจัดการภาครัฐ  
ข แผนยุทธศาสตร์เศรษฐกิจและสังคมแห่งชาติ ฉบับที่ ๑๓ หมายความว่า ๙ ไทยมีความยากจนข้ามรุ่นลดลง และมีความคุ้มครองทางสังคมที่เพียงพอ เหมาะสม

ค. Sustainable Development Goals : SDGs เป้าหมายที่ ๑ ยุติความยากจนทุกรูปแบบในทุกที่ / เป้าประสงค์ ๑.๔ ภายในปี ๒๕๗๓ สร้างหลักประกันว่าชายและหญิงทุกคน โดยเฉพาะที่ยากจนและเปราะบาง มีสิทธิเท่าเทียมกันในทรัพยากรทางเศรษฐกิจ รวมถึงการเข้าถึงบริการขั้นพื้นฐาน การเป็นเจ้าของและควบคุมเหนือที่ดินและสิ่งหาในรูปแบบอื่น มรดกทรัพยากรธรรมชาติ เทคโนโลยีใหม่ที่เหมาะสม และบริการทางการเงิน ซึ่งรวมถึงระบบการเงินระดับฐานราก (microfinance)

ง. ยุทธศาสตร์จังหวัด : ยุทธศาสตร์ที่ ๑ สุขภาพดีสร้างโอกาสและสังคมที่ร่มเย็น

จ. ยุทธศาสตร์การพัฒนาศูนย์บริการส่วนท้องถิ่นในเขตจังหวัด : ยุทธศาสตร์ที่ ๔ การพัฒนาคุณภาพชีวิต การศึกษาชุมชนและสังคม และยุทธศาสตร์ที่ ๖ การป้องกันบรรเทาสาธารณภัย สถานการณ์ฉุกเฉิน และโรคระบาด

๒. ยุทธศาสตร์การพัฒนาด้านการบริหารจัดการและการพัฒนาสังคม

๒.๑ กลยุทธ์ การเพิ่มประสิทธิภาพของบุคคลทั้งภาครัฐและเอกชน รวมถึงประชาชนในตำบล

- แผนงานบริหารงานทั่วไป (งานบริหารงานคลัง)

ที่	โครงการ	วัตถุประสงค์	เป้าหมาย (ผลผลิตของ โครงการ)	งบประมาณ					ตัวชี้วัด (KPI)	ผลที่คาดว่าจะได้รับ	หน่วยงาน ที่รับผิดชอบ หลัก
				๒๕๖๖ (บาท)	๒๕๖๗ (บาท)	๒๕๖๘ (บาท)	๒๕๖๙ (บาท)	๒๕๗๐ (บาท)			
๑	โครงการจัดทำแผนที่ภาษีและทะเบียนทรัพย์สิน	เพื่อพัฒนางานแผนที่ภาษีและทะเบียนทรัพย์สิน/เพิ่มประสิทธิภาพในการจัดเก็บภาษี	-งานปรับปรุงแผนที่แม่บท -งานสำรวจข้อมูลภาคสนาม -งานจัดทำแผนที่ภาษี -งานบันทึกข้อมูลลงโปรแกรม	๓๕๐,๐๐๐	๔๐๐,๐๐๐	-	-	-	การจัดเก็บภาษีมีประสิทธิภาพเพิ่มขึ้น	มีระบบงานแผนที่ภาษีและทะเบียนทรัพย์สินที่ถูกต้องเป็นปัจจุบัน	กองคลัง

- แผนงานบริหารงานทั่วไป (งานบริหารทั่วไป)

ที่	โครงการ	วัตถุประสงค์	เป้าหมาย (ผลผลิตของ โครงการ)	งบประมาณ					ตัวชี้วัด (KPI)	ผลที่คาดว่าจะได้รับ	หน่วยงาน ที่รับผิดชอบ หลัก
				๒๕๖๖ (บาท)	๒๕๖๗ (บาท)	๒๕๖๘ (บาท)	๒๕๖๙ (บาท)	๒๕๗๐ (บาท)			
๒	ค่าใช้จ่ายในการเลือกตั้ง	เพื่อจ่ายเกี่ยวกับการเลือกตั้งตามกฎหมายกำหนด เพื่อให้ได้มาทั้งผู้บริหารและสมาชิกสภา อบต.และเลือกตั้งอื่นๆ	การจัดการเลือกตั้งท้องถิ่นและเลือกตั้งอื่นๆ	๑,๒๐๐,๐๐๐	๑,๒๐๐,๐๐๐	๑,๒๐๐,๐๐๐	๑,๒๐๐,๐๐๐	๑,๒๐๐,๐๐๐	อบต.มีงบประมาณสำหรับดำเนินการเลือกตั้งได้อย่างมีประสิทธิภาพ	ได้ผู้บริหารและสมาชิกสภาอบต. เข้ามาบริหารครบตามที่กฎหมายกำหนด	- สำนักงานปลัด อบต.และ

## ๒. ยุทธศาสตร์การพัฒนาด้านการบริหารจัดการและการพัฒนาสังคม

## ๒.๑ กลยุทธ์ การเพิ่มประสิทธิภาพของบุคคลทั้งภาครัฐและเอกชน รวมถึงประชาชนในตำบล

แผนงานสร้างความเข้มแข็งของชุมชน (งานส่งเสริมสนับสนุนความเข้มแข็งชุมชน)

ที่	โครงการ	วัตถุประสงค์	เป้าหมาย (ผลผลิตของ โครงการ)	งบประมาณ					ตัวชี้วัด (KPI)	ผลที่คาดว่าจะ ได้รับ	หน่วยงาน ที่รับผิดชอบ หลัก
				๒๕๖๖ (บาท)	๒๕๖๗ (บาท)	๒๕๖๘ (บาท)	๒๕๖๙ (บาท)	๒๕๗๐ (บาท)			
๑	โครงการอบรมเพิ่ม ประสิทธิภาพคณะผู้บริหาร สมาชิกสภา พนักงานส่วน ตำบล ครู และพนักงานจ้าง อบต.และ	เพื่อเพิ่มพูนความรู้และ ศักยภาพของบุคลากรในองค์กร	คณะผู้บริหาร สมาชิกสภา พนักงาน ส่วนตำบล ครู และ พนักงานจ้าง อบต.และ	๑๐๐,๐๐๐	๑๐๐,๐๐๐	๑๐๐,๐๐๐	๑๐๐,๐๐๐	๑๐๐,๐๐๐	จำนวนบุคลากรร้อยละ ๑๐๐ ได้รับการพัฒนา ศักยภาพเพิ่มขึ้น	บุคลากรของท้องถิ่นมีการ พัฒนา มีความรู้ นำความรู้ มาพัฒนาองค์กรให้มี ประสิทธิภาพมากขึ้น	- สำนักงานปลัด อบต.และ
๒	โครงการฝึกอบรมและเพิ่ม ศักยภาพคณะกรรมการศูนย์ ถ่ายทอดเทคโนโลยี การเกษตรประจำตำบลและ	เพื่อให้คณะกรรมการศูนย์มี ศักยภาพในการดำเนินกิจกรรม ของศูนย์ฯ	คณะกรรมการศูนย์ และประชาชนในพื้นที่	๒๐,๐๐๐	๒๐,๐๐๐	๒๐,๐๐๐	๒๐,๐๐๐	๒๐,๐๐๐	จำนวนคณะกรรมการ และประชาชนร้อยละ ๑๐๐ ได้รับการพัฒนา ศักยภาพเพิ่มขึ้น	คณะกรรมการศูนย์ฯและ ประชาชนมีความรู้ สามารถพัฒนาตำบลให้ ยั่งยืนตลอดไป	- ศูนย์ถ่ายทอดฯ อบต.และ และ สำนักงานเกษตร อำเภอทุ่งช้าง
๓	โครงการส่งเสริมพัฒนาสตรี ตำบลและ	เพื่อให้ผู้นำสตรีมีความรู้ความ เข้าใจในแนวคิดเรื่องบทบาท ของสตรีในการพัฒนาชุมชน	ผู้นำสตรีและแกนนำ สตรีในตำบลและ	๑๐,๐๐๐	๑๐,๐๐๐	๑๐,๐๐๐	๑๐,๐๐๐	๑๐,๐๐๐	จำนวนสตรีมีความรู้และมี ศักยภาพเพิ่มขึ้นร้อยละ ๘๐	สตรีมีความรู้และมี ศักยภาพเพิ่มขึ้น	- สำนักงานปลัด อบต.และ

๒. ยุทธศาสตร์การพัฒนาด้านการบริหารจัดการและการพัฒนาสังคม

๒.๑ กลยุทธ์ การเพิ่มประสิทธิภาพของบุคคลทั้งภาครัฐและเอกชน รวมถึงประชาชนในตำบล

แผนงานสร้างความเข้มแข็งของชุมชน (งานส่งเสริมสนับสนุนความเข้มแข็งชุมชน)

ที่	โครงการ	วัตถุประสงค์	เป้าหมาย (ผลผลิตของ โครงการ)	งบประมาณ					ตัวชี้วัด (KPI)	ผลที่คาดว่าจะ ได้รับ	หน่วยงาน ที่รับผิดชอบ หลัก
				๒๕๖๖ (บาท)	๒๕๖๗ (บาท)	๒๕๖๘ (บาท)	๒๕๖๙ (บาท)	๒๕๗๐ (บาท)			
๔	โครงการพัฒนาศักยภาพผู้นำ ชุมชนแกนนำสุขภาพตำบลและ	เพื่อให้ผู้นำและแกนนำสุขภาพ มีองค์ความรู้ มีทักษะและมี บทบาทด้านสุขภาพมากยิ่งขึ้น	กลุ่มผู้นำชุมชนและ แกนนำด้านสุขภาพ ตำบลและ	๑๐,๐๐๐	๑๐,๐๐๐	๑๐,๐๐๐	๑๐,๐๐๐	๑๐,๐๐๐	จำนวน ผู้นำชุมชน/แกน นำสุขภาพร้อยละ๑๐๐ ได้รับการพัฒนาเพิ่มขึ้น	ผู้นำ/แกนนำสุขภาพใน พื้นที่ตำบลและมีความรู้ ความสามารถและนำ ความรู้ไปพัฒนาชุมชน	- สำนักงานปลัด อบต.และ
๕	โครงการอบรมคุณธรรม จริยธรรมผู้บริหาร สมาชิกสภา และพนักงานองค์การบริหาร ส่วนตำบล	เพื่อให้คณะผู้บริหาร สมาชิก สภา พนักงานส่วนตำบล พนักงานจ้างในเขตพื้นที่ ได้ เรียนรู้คุณธรรมจริยธรรม	ผู้บริหาร สมาชิกสภา และพนักงานอบต.และ	๕๐,๐๐๐	๕๐,๐๐๐	๕๐,๐๐๐	๕๐,๐๐๐	๕๐,๐๐๐	ร้อยละ ๙๐ นำมาเป็น แนวทางในการ ปฏิบัติงานและดำเนิน ชีวิตมีประสิทธิภาพเพิ่มขึ้น	คณะผู้บริหาร สมาชิกสภา พนักงานส่วนตำบล พนักงานจ้างได้มีความรู้ เกี่ยวกับคุณธรรม จริยธรรมนำมาปฏิบัติใน การทำงาน	- กองศึกษาอบต.และ
๖	โครงการหมู่บ้านพลเมืองดีวิถี ประชาธิปไตย	เพื่อส่งเสริมความรู้ความเข้าใจ เกี่ยวกับการปกครองระบบ ประชาธิปไตยอันมี พระมหากษัตริย์ทรงเป็น ประมุขแก่ประชาชนในพื้นที่	ประชาชนในพื้นที่ ตำบลแลและ	๕๐,๐๐๐	๕๐,๐๐๐	๕๐,๐๐๐	๕๐,๐๐๐	๕๐,๐๐๐	ประชาชนร้อยละ ๑๐๐ มีความรู้ความเข้าใจ เกี่ยวกับการปกครอง ระบบประชาธิปไตย เพิ่มขึ้น	ประชาชนมีความรู้ความ เข้าใจที่ถูกต้องเกี่ยวกับ การปกครองระบอบ ประชาธิปไตย	- สำนักปลัด อบต. และ

## ๒. ยุทธศาสตร์การพัฒนาด้านการบริหารจัดการและการพัฒนาสังคม

## ๒.๑ กลยุทธ์ การเพิ่มประสิทธิภาพของบุคคลทั้งภาครัฐและเอกชน รวมถึงประชาชนในตำบล

แผนงานสร้างความเข้มแข็งของชุมชน (งานส่งเสริมสนับสนุนความเข้มแข็งชุมชน)

ที่	โครงการ	วัตถุประสงค์	เป้าหมาย (ผลผลิตของ โครงการ)	งบประมาณ					ตัวชี้วัด (KPI)	ผลที่คาดว่าจะ ได้รับ	หน่วยงาน ที่รับผิดชอบ หลัก
				๒๕๖๖ (บาท)	๒๕๖๗ (บาท)	๒๕๖๘ (บาท)	๒๕๖๙ (บาท)	๒๕๗๐ (บาท)			
๗	โครงการศูนย์พัฒนาคุณภาพชีวิตและส่งเสริมอาชีพผู้สูงอายุตำบลและ	เพื่อส่งเสริมการจัดกิจกรรมและการบริการสำหรับผู้สูงอายุและสมาชิกทุกวัยในชุมชน	กลุ่มผู้สูงอายุและสมาชิกทุกช่วงวัย	๑๐,๐๐๐	๑๐,๐๐๐	๑๐,๐๐๐	๑๐,๐๐๐	๑๐,๐๐๐	จำนวนผู้สูงอายุร้อยละ ๘๐ ได้รับการพัฒนาศักยภาพเพิ่มขึ้น	ผู้สูงอายุได้รับการพัฒนาศักยภาพและทำกิจกรรมร่วมกัน	- สำนักปลัด อบต. และ
๘	โครงการพัฒนาชมรมและคุณภาพชีวิตผู้สูงอายุอำเภอทุ่งช้าง	เพื่อส่งเสริมศักยภาพผู้สูงอายุและภาคีเครือข่ายในอำเภอทุ่งช้าง	ตัวแทนผู้สูงอายุในอำเภอทุ่งช้าง	๓๐,๐๐๐	๓๐,๐๐๐	๓๐,๐๐๐	๓๐,๐๐๐	๓๐,๐๐๐	จำนวนผู้สูงอายุร้อยละ ๖๐ ได้ทำกิจกรรมมากขึ้น	ผู้สูงอายุได้รับการพัฒนาศักยภาพและทำกิจกรรมร่วมกัน	- สำนักงานปลัด อบต. และ
๙	โครงการพัฒนาสตรีและครอบครัว	เพื่อพัฒนาสตรีและครอบครัวให้มีความรักและผูกพันต่อกัน	๑ ครั้ง/ปี	๒๐,๐๐๐	๒๐,๐๐๐	๒๐,๐๐๐	๒๐,๐๐๐	๒๐,๐๐๐	จำนวนสตรีร้อยละ ๘๐ ได้รับการพัฒนาศักยภาพเพิ่มขึ้น	สตรีมีบทบาทและมีศักยภาพมากขึ้นและครอบครัวอบอุ่น	- สำนักปลัด อบต. และ
๑๐	โครงการส่งเสริมศูนย์พัฒนาครอบครัวตำบลและ	เพื่อส่งเสริมความรักความอบอุ่นของสถาบันครอบครัว	คณะกรรมการศพค. พ่อ แม่ ลูก และผู้ดูแลคนในครอบครัว	๑๐,๐๐๐	๑๐,๐๐๐	๑๐,๐๐๐	๑๐,๐๐๐	๑๐,๐๐๐	มีการส่งเสริมด้านสวัสดิภาพทางสังคมเพิ่มขึ้นไม่น้อยกว่าร้อยละ ๘๐	ศพค.สามารถดำเนินกิจกรรมของศูนย์อย่างมีประสิทธิภาพ	- สำนักปลัด อบต. และ

๒. ยุทธศาสตร์การพัฒนาด้านการบริหารจัดการและการพัฒนาสังคม

๒.๒ กลยุทธ์ การส่งเสริมการมีส่วนร่วมของประชาชนสร้างความเข้มแข็งชุมชน

๒.๒ แผนงานสร้างความเข้มแข็งของชุมชน (งานส่งเสริมสนับสนุนความเข้มแข็งชุมชน)

ที่	โครงการ	วัตถุประสงค์	เป้าหมาย (ผลผลิตของ โครงการ)	งบประมาณ					ตัวชี้วัด (KPI)	ผลที่คาดว่าจะ ได้รับ	หน่วยงาน ที่รับผิดชอบ หลัก
				๒๕๖๖ (บาท)	๒๕๖๗ (บาท)	๒๕๖๘ (บาท)	๒๕๖๙ (บาท)	๒๕๗๐ (บาท)			
๑	สมทบกองทุนสวัสดิการชุมชนตำบลและ	เพื่อสมทบกองทุนสวัสดิการชุมชนตำบลและเพื่อการจัดสวัสดิการชุมชน ภาคประชาชนร่วมกับอปท. ดำเนินการโดยชุมชนช่วยเหลือสมาชิกกันตามหลักเกณฑ์ข้อตกลง	กองทุนสวัสดิการชุมชนตำบลและ	๓๐,๐๐๐	๓๐,๐๐๐	๓๐,๐๐๐	๓๐,๐๐๐	๓๐,๐๐๐	ประชาชนได้รับสวัสดิการช่วยเหลือเพิ่มขึ้นไม่น้อยกว่าร้อยละ ๖๐	กองทุนสวัสดิการชุมชนตำบลและเป็นกองทุนที่ดูแลช่วยเหลือสวัสดิการสมาชิกได้อย่างมีประสิทธิภาพมากขึ้น	- สำนักปลัด อบต. และ
๒	โครงการจัดเวทีประชาคม	เพื่อรับทราบปัญหาและความต้องการของประชาชนเพื่อแลกเปลี่ยนเรียนรู้ ร่วมคิดร่วมทำ ร่วมแก้ไขปัญหา สามารถนำผลจัดทำแผนพัฒนาท้องถิ่น	กรรมการพัฒนาท้องถิ่น ตัวแทนประชาคม และประชาชนในพื้นที่อบต. และ	๒๐,๐๐๐	๒๐,๐๐๐	๒๐,๐๐๐	๒๐,๐๐๐	๒๐,๐๐๐	ทุกภาคส่วนและประชาชนมีส่วนร่วมคิดร่วมทำ ร่วมกันพัฒนาท้องถิ่นร้อยละ ๖๐	ได้รับทราบปัญหาได้แลกเปลี่ยนเรียนรู้ และนำข้อมูลมาแก้ไขและพัฒนาท้องถิ่น	- สำนักปลัด อบต. และ
๓	โครงการจัดงาน อบต.พบประชาชน	เพื่อรับทราบปัญหาและความต้องการค่านึงถึงการมีส่วนร่วมของประชาชนในพื้นที่ เพื่อนำข้อมูลมาพัฒนาท้องถิ่น และแจ้งผลการดำเนินงานที่ผ่านมาพร้อมให้บริการงานต่างๆของอบต.	ประชาชน จำนวน ๑๓ หมู่บ้านในเขตพื้นที่รับผิดชอบอบต. และ	๒๐,๐๐๐	๒๐,๐๐๐	๒๐,๐๐๐	๒๐,๐๐๐	๒๐,๐๐๐	ประชาชนในพื้นที่มีส่วนร่วมกิจกรรมได้รับการงานต่างๆจากอบต. ร้อยละ ๖๐	ได้รับทราบปัญหาได้แลกเปลี่ยนเรียนรู้ และนำข้อมูลมาแก้ไขและนำไปพัฒนาท้องถิ่น	- สำนักปลัด อบต. และ

## ๒. ยุทธศาสตร์การพัฒนาด้านการบริหารจัดการและการพัฒนาสังคม

## ๒.๒ กลยุทธ์ การส่งเสริมการมีส่วนร่วมของประชาชนสร้างความเข้มแข็งชุมชน

แผนงานสร้างความเข้มแข็งของชุมชน (งานส่งเสริมสนับสนุนความเข้มแข็งชุมชน)

ที่	โครงการ	วัตถุประสงค์	เป้าหมาย (ผลผลิตของ โครงการ)	งบประมาณ					ตัวชี้วัด (KPI)	ผลที่คาดว่าจะ ได้รับ	หน่วยงาน ที่รับผิดชอบ หลัก
				๒๕๖๖ (บาท)	๒๕๖๗ (บาท)	๒๕๖๘ (บาท)	๒๕๖๙ (บาท)	๒๕๗๐ (บาท)			
๔	โครงการจัดทำแผนชุมชน/ แผนแม่บทชุมชน	เพื่อจัดทำ/ทบทวนแผนชุมชน/ หมู่บ้าน /แผนตำบล ประกอบการพัฒนาและบรรจุ แผนพัฒนาของ อบต. และ	๑๓ หมู่บ้านในเขต พื้นที่รับผิดชอบอบต. และ	๑๐,๐๐๐	๑๐,๐๐๐	๑๐,๐๐๐	๑๐,๐๐๐	๑๐,๐๐๐	จำนวนหมู่บ้านร้อยละ ๑๐๐ ได้รับการจัดทำ แผนชุมชนมีประสิทธิภาพ มากขึ้น	อบต.ได้ข้อมูลนำไปแก้ไข พัฒนาท้องถิ่นให้บรรลุ เป้าหมายต่อไป	- สำนักงานปลัด อบต.และ
๕	โครงการส่งเสริมและ สนับสนุนการสร้าง ความปรองดองสมานฉันท์ของคน ในชาติ	เพื่อให้ประชาชนในพื้นที่มี ความสามัคคี ปรองดอง สมานฉันท์	ประชาชนในเขตพื้นที่ รับผิดชอบอบต.และ	๑๐,๐๐๐	๑๐,๐๐๐	๑๐,๐๐๐	๑๐,๐๐๐	๑๐,๐๐๐	จำนวนประชาชนใน พื้นที่ร้อยละ ๘๐ มีความ ปรองดองมากขึ้น	ประชาชนมีความปรองดอง สามัคคี บ้านเมืองสงบสุข	- สำนักงานปลัด อบต. และ

## ๒. ยุทธศาสตร์การพัฒนาด้านการบริหารจัดการและการพัฒนาสังคม

## ๒.๕ กลยุทธ์ การพัฒนาป้องกันและปราบปรามยาเสพติด

แผนงานสร้างความเข้มแข็งของชุมชน (งานส่งเสริมสนับสนุนความเข้มแข็งชุมชน)

ที่	โครงการ	วัตถุประสงค์	เป้าหมาย (ผลผลิตของ โครงการ)	งบประมาณ					ตัวชี้วัด (KPI)	ผลที่คาดว่าจะ ได้รับ	หน่วยงาน ที่รับผิดชอบ หลัก
				๒๕๖๖ (บาท)	๒๕๖๗ (บาท)	๒๕๖๘ (บาท)	๒๕๖๙ (บาท)	๒๕๗๐ (บาท)			
๑๘	โครงการแข่งขันกีฬาต้านยาเสพติด	๑. เพื่อส่งเสริมการออกกำลังกายและเล่นกีฬา เสริมสร้างร่างกายให้แข็งแรงและเสริมสร้างความรักความสามัคคี ๒. เพื่อเสริมสร้างให้เด็ก เยาวชน ประชาชน ผู้นำชุมชน หันมาใช้เวลาว่างให้เกิดประโยชน์ไม่เกี่ยวข้องกับยาเสพติด	เด็ก เยาวชน ผู้นำชุมชน/ประชาชนในพื้นที่ อบต. และ	๕๐,๐๐๐	๕๐,๐๐๐	๕๐,๐๐๐	๕๐,๐๐๐	๕๐,๐๐๐	ประชาชนมีสุขภาพแข็งแรงมากขึ้น ปัญหาเสพติดในพื้นที่ลดลง	๑. ประชาชนได้ออกกำลังกายและเล่นกีฬา เสริมสร้างร่างกายให้แข็งแรงและเสริมสร้างความรักความสามัคคี ในชุมชน ๒. เด็ก เยาวชน ประชาชน ผู้นำชุมชน หันมาใช้เวลาว่างให้เกิดประโยชน์ไม่เกี่ยวข้องกับยาเสพติดปัญหาเสพติดลดลง	- กองศึกษา อบต. และ
๑๙	โครงการป้องกันและแก้ไขปัญหายาเสพติด	เพื่อให้ชุมชนมีมาตรการป้องกันการเสพ การค้า ยาเสพติด และเพื่อให้ชุมชนปราศจากยาเสพติด	ผู้นำชุมชน/ประชาชนในพื้นที่ อบต. และ	๔๐,๐๐๐	๔๐,๐๐๐	๔๐,๐๐๐	๔๐,๐๐๐	๔๐,๐๐๐	จำนวนยาเสพติดในพื้นที่ลดลง	ชุมชนมีความเข้มแข็งปราศจากยาเสพติด	- สำนักปลัด อบต. และ



## ๒. ยุทธศาสตร์การพัฒนาด้านการบริหารจัดการและการพัฒนาสังคม

## ๒.๓ กลยุทธ์ การบรรเทาสาธารณภัย

แผนงานการรักษาความสงบภายใน (การวางแผนการรักษาความสงบเรียบร้อยของประชาชน)

ที่	โครงการ	วัตถุประสงค์	เป้าหมาย (ผลผลิตของ โครงการ)	งบประมาณ					ตัวชี้วัด (KPI)	ผลที่คาดว่าจะ ได้รับ	หน่วยงาน ที่รับผิดชอบ หลัก
				๒๕๖๖ (บาท)	๒๕๖๗ (บาท)	๒๕๖๘ (บาท)	๒๕๖๙ (บาท)	๒๕๗๐ (บาท)			
๑	โครงการปรับปรุงซ่อมแซมกล้องวงจรปิด (CCTV)	เพื่อให้ระบบกล้อง CCTV ใช้งานได้ดีมีประสิทธิภาพเพื่อป้องกันด้านอาชญากรรมต่างๆ และเพื่อความปลอดภัยต่อชีวิตและทรัพย์สินของราชการ สูญหาย	บ้านน้ำสอต หมู่๘ และ ของสำนักงาน อบต. และ	๑๐๐,๐๐๐	๑๐๐,๐๐๐	๑๐๐,๐๐๐	๑๐๐,๐๐๐	๑๐๐,๐๐๐	กล้องวงจรปิดใช้งานได้ อย่างมีประสิทธิภาพมากขึ้น	สามารถใช้เป็นข้อมูลในการดูแลความปลอดภัยทรัพย์สินของราชการและในด้านชีวิตและทรัพย์สินของประชาชนในพื้นที่	- สำนักปลัด อบต. และ
๒	โครงการติดตั้งกล้องโทรทัศน์วงจรปิด (CCTV) ในพื้นที่องค์การบริหารส่วนตำบลและ	เพื่อป้องกันด้านอาชญากรรมต่างๆ และเพื่อความปลอดภัยต่อชีวิตและทรัพย์สินให้กับประชาชน	หมู่บ้านจุดเสี่ยงในพื้นที่อบต.และ	๑,๐๐๐,๐๐๐	๑,๐๐๐,๐๐๐	๑,๐๐๐,๐๐๐	๑,๐๐๐,๐๐๐	๑,๐๐๐,๐๐๐	เป็นหลักฐานสำคัญทางกฎหมาย ปัญหาอาชญากรรมและยาเสพติดลดลง	มีระบบควบคุมและความปลอดภัยในด้านชีวิตและทรัพย์สินของประชาชนในพื้นที่	- สำนักปลัด อบต. และ

๒. ยุทธศาสตร์การพัฒนาด้านการบริหารจัดการและการพัฒนาสังคม

๒.๓ กลยุทธ์ การบรรเทาสาธารณภัย

แผนงานการรักษาความสงบภายใน (งานป้องกันและบรรเทาสาธารณภัย)

ที่	โครงการ	วัตถุประสงค์	เป้าหมาย (ผลผลิตของ โครงการ)	งบประมาณ					ตัวชี้วัด (KPI)	ผลที่คาดว่าจะ ได้รับ	หน่วยงาน ที่รับผิดชอบ หลัก
				๒๕๖๖ (บาท)	๒๕๖๗ (บาท)	๒๕๖๘ (บาท)	๒๕๖๙ (บาท)	๒๕๗๐ (บาท)			
๑	โครงการป้องกันและบรรเทา สาธารณภัย	เพื่อช่วยเหลือผู้ประสบภัยต่างๆ ในพื้นที่	ผู้ประสบภัยในเขต พื้นที่ อบต.และ	๕๐๐,๐๐๐	๕๐๐,๐๐๐	๕๐๐,๐๐๐	๕๐๐,๐๐๐	๕๐๐,๐๐๐	ร้อยละ๑๐๐ ของ ครัวเรือนในพื้นที่ได้รับ การช่วยเหลือรวดเร็วขึ้น	ราษฎรได้รับความ ช่วยเหลือทันทั่วทั้งเมื่อ ประสบภัยต่างๆ	- สำนักปลัด อบต. และ
๒	โครงการช่วยเหลือประชาชน ตามอำนาจหน้าที่ขององค์กร ปกครองส่วนท้องถิ่น พ.ศ. ๒๕๖๐	เพื่อช่วยเหลือผู้ประสบภัยต่างๆ ในพื้นที่	ผู้ประสบภัยในเขต พื้นที่ อบต.และ	๕๐,๐๐๐	๕๐,๐๐๐	๕๐,๐๐๐	๕๐,๐๐๐	๕๐,๐๐๐	ร้อยละ๑๐๐ ของ ครัวเรือนในพื้นที่ได้รับ การช่วยเหลือรวดเร็วขึ้น	ราษฎรได้รับความ ช่วยเหลือทันทั่วทั้งเมื่อ ประสบภัยต่างๆ	- สำนักปลัด อบต. และ
๓	โครงการฝึกอบรม อปพร./ ฝึกอบรมเพิ่มเติมหรือทบทวน อปพร.	เพื่อฝึกอบรม/ทบทวนให้ความรู้ อปพร.	อปพร.ในพื้นที่	๑๐๐,๐๐๐	๑๐๐,๐๐๐	๑๐๐,๐๐๐	๑๐๐,๐๐๐	๑๐๐,๐๐๐	จำนวนสมาชิกอปพร. ร้อยละ๑๐๐ ได้รับความรู้ เพิ่มขึ้น	สมาชิก อปพร. มีศักยภาพ เพิ่มขึ้นสามารถปฏิบัติงาน ได้อย่างรวดเร็วยิ่งขึ้น	- สำนักงานปลัด อบต.และ
๔	โครงการฝึกอบรมชุด ปฏิบัติการจิตอาสาภัยพิบัติ	เพื่ออบรมชุดปฏิบัติการจิต อาสาภัยพิบัติประจำองค์กร ปกครองส่วนท้องถิ่น	ผู้เข้ารับการฝึกอบรม จิตอาสาภัยพิบัติใน พื้นที่อบต.และ	๒๘๖,๐๐๐	๒๘๖,๐๐๐	๒๘๖,๐๐๐	๒๘๖,๐๐๐	๒๘๖,๐๐๐	ประชาชนได้รับการช่วยเหลือ สาธารณภัยต่างๆที่เกิดขึ้นใน พื้นที่ ร้อยละ ๑๐๐	ส่งเสริมสนับสนุนการป้องกัน และรักษาความปลอดภัยในชีวิต และทรัพย์สิน การป้องกันและ บรรเทาสาธารณภัยและการ รักษาความสงบเรียบร้อยให้ ประชาชนในพื้นที่	- สำนักปลัด อบต. และ

๒. ยุทธศาสตร์การพัฒนาด้านการบริหารจัดการและการพัฒนาสังคม

๒.๓ กลยุทธ์ การบรรเทาสาธารณภัย

แผนงานการรักษาความสงบภายใน (งานจราจร)

ที่	โครงการ	วัตถุประสงค์	เป้าหมาย (ผลผลิตของ โครงการ)	งบประมาณ					ตัวชี้วัด (KPI)	ผลที่คาดว่าจะ ได้รับ	หน่วยงาน ที่รับผิดชอบ หลัก
				๒๕๖๖ (บาท)	๒๕๖๗ (บาท)	๒๕๖๘ (บาท)	๒๕๖๙ (บาท)	๒๕๗๐ (บาท)			
๑	โครงการลดอุบัติเหตุบนท้องถนนและลดอุบัติเหตุในช่วงเทศกาลสำคัญ	เพื่อให้ความสะอาดและดูแลความปลอดภัยในช่วงเทศกาลให้กับประชาชนที่สัญจรไปมา	๒ ครั้ง/ปี ช่วงเทศกาลสงกรานต์ และช่วงเทศกาลปีใหม่	๔๐,๐๐๐	๔๐,๐๐๐	๔๐,๐๐๐	๔๐,๐๐๐	๔๐,๐๐๐	จำนวนร้อยละ๘๐ ของอุบัติเหตุลดลง	ประชาชนเดินทางในช่วงเทศกาลอย่างปลอดภัย	- สำนักปลัด อบต. และ

๒. ยุทธศาสตร์การพัฒนาด้านการบริหารจัดการและการพัฒนาสังคม

๒.๔ กลยุทธ์ การสงเคราะห์ผู้ด้อยโอกาสในชุมชน

แผนงานสังคมสงเคราะห์ (งานสวัสดิการสังคมสงเคราะห์)

ที่	โครงการ	วัตถุประสงค์	เป้าหมาย (ผลผลิตของ โครงการ)	งบประมาณ					ตัวชี้วัด (KPI)	ผลที่คาดว่าจะ ได้รับ	หน่วยงาน ที่รับผิดชอบ หลัก
				๒๕๖๖ (บาท)	๒๕๖๗ (บาท)	๒๕๖๘ (บาท)	๒๕๖๙ (บาท)	๒๕๗๐ (บาท)			
๑	โครงการอบรมพัฒนาคุณภาพชีวิตผู้ป่วยเอดส์	เพื่อให้ผู้ป่วยเอดส์ ผู้ดูแล และแกนนำสุขภาพ มีความรู้ความเข้าใจในการใช้ชีวิตอยู่ร่วมกับสังคมได้อย่างปกติสุข	ผู้ป่วยเอดส์ ผู้ดูแล แกนนำสุขภาพ ในตำบลและ	๑๐,๐๐๐	๑๐,๐๐๐	๑๐,๐๐๐	๑๐,๐๐๐	๑๐,๐๐๐	ผู้เข้าร่วมอบรมร้อยละ ๘๐ มีความรู้ความเข้าใจ ผู้ป่วยเอดส์เพิ่มมากขึ้น	ผู้ติดเชื้อและคนในชุมชน อยู่ในสังคมอย่างเข้าใจ และมีความสุข	- อบต.และ
๒	โครงการโคกหนองนาแห่งน้ำใจและความหวัง	เพื่อช่วยเหลือผู้ที่ได้รับพระราชทานอภัยโทษ และอภัยโทษลดโทษปล่อยตัวเพื่อสร้างหลักประกันความมั่นคงปลอดภัยของสังคมเพื่อให้ผู้พ้นโทษได้มีคุณภาพชีวิตที่ดี	ผู้ที่ได้รับพระราชทานอภัยโทษ และอภัยโทษลดโทษปล่อยตัว	๑๐,๐๐๐	๑๐,๐๐๐	๑๐,๐๐๐	๑๐,๐๐๐	๑๐,๐๐๐	ผู้ที่ได้รับได้รับการฝึกอบรมตามโครงการฯ ได้รับการพัฒนาคุณภาพชีวิตดีขึ้น	ผู้ที่ได้รับพระราชทานอภัยโทษ และอภัยโทษลดโทษปล่อยตัวได้รับโอกาสได้พัฒนาคุณภาพชีวิตทำให้คุณภาพชีวิตดีขึ้น	-อบต.และ หน่วยงานอื่น
๓	โครงการอาสาสมัครบริบาลท้องถิ่นเพื่อดูแลผู้สูงอายุที่มีภาวะพึ่งพิง	เพื่อดูแลผู้สูงอายุที่มีภาวะพึ่งพิงในเขตอบต.และ โดยกระทรวงมหาดไทยภายใต้แผนงาน/โครงการที่มีวัตถุประสงค์เพื่อฟื้นฟูเศรษฐกิจและสังคม	ผู้สูงอายุที่มีภาวะพึ่งพิง	๑๒๐,๐๐๐	๑๒๐,๐๐๐	๑๒๐,๐๐๐	๑๒๐,๐๐๐	๑๒๐,๐๐๐	ผู้ป่วยที่ด้อยโอกาส ได้รับการดูแลด้านสุขภาพมีคุณภาพชีวิตดีขึ้น	ผู้ป่วยที่ด้อยโอกาส ผู้ยากจน และผู้ที่ได้รับความเดือนร้อนได้รับการช่วยเหลือในด้านการส่งเสริมสุขภาพและทำให้คุณภาพชีวิตดีขึ้น	-อบต.และ หน่วยงานอื่น

๒. ยุทธศาสตร์การพัฒนาด้านการบริหารจัดการและการพัฒนาสังคม

๒.๔ กลยุทธ์ การสงเคราะห์ผู้ด้อยโอกาสในชุมชน

แผนงานสังคมสงเคราะห์ (งานสวัสดิการสังคมสงเคราะห์)

ที่	โครงการ	วัตถุประสงค์	เป้าหมาย (ผลผลิตของ โครงการ)	งบประมาณ					ตัวชี้วัด (KPI)	ผลที่คาดว่าจะ ได้รับ	หน่วยงาน ที่รับผิดชอบ หลัก
				๒๕๖๖ (บาท)	๒๕๖๗ (บาท)	๒๕๖๘ (บาท)	๒๕๖๙ (บาท)	๒๕๗๐ (บาท)			
๔	โครงการศูนย์บริการคนพิการ ตำบลและ	เพื่อส่งเสริมการจัดกิจกรรม และการบริการสำหรับคนพิการ ในชุมชน	กลุ่มคนพิการใน ตำบลและ	๑๐,๐๐๐	๑๐,๐๐๐	๑๐,๐๐๐	๑๐,๐๐๐	๑๐,๐๐๐	จำนวนผู้พิการ ร้อยละ ๘๐ ได้รับการพัฒนา ศักยภาพเพิ่มขึ้น	ผู้พิการได้รับการพัฒนา ศักยภาพและทำกิจกรรม ร่วมกัน	- สำนักปลัด อบต. และ
๕	โครงการอบรมส่งเสริม ศักยภาพผู้สูงอายุตำบลและ	เพื่อให้ผู้สูงอายุแสดงศักยภาพ นำความรู้ ทักษะ ประสบการณ์ เข้ามามีส่วนร่วมในการพัฒนา	ผู้สูงอายุในเขตตำบล และ	๑๐,๐๐๐	๑๐,๐๐๐	๑๐,๐๐๐	๑๐,๐๐๐	๑๐,๐๐๐	ผู้เข้าร่วมอบรมร้อยละ ๘๐ มีความรู้ความเข้าใจ เพิ่มมากขึ้น	ผู้สูงอายุได้รับการพัฒนา ศักยภาพ มีความรู้ ความสามารถสารถใช้ชีวิต ในสังคมอย่างมีความสุข	- สำนักปลัด อบต. และ
๖	โครงการส่งเสริมอาชีพผู้สูงอายุ ผู้พิการ และผู้ด้อยโอกาส	เพื่อให้ผู้สูงอายุ ผู้พิการและ ผู้ด้อยโอกาสได้ฝึกทักษะ ทางด้านอาชีพ	กลุ่มผู้สูงอายุ ผู้พิการ และผู้ด้อยโอกาสใน ตำบลและ	๒๐,๐๐๐	๒๐,๐๐๐	๒๐,๐๐๐	๒๐,๐๐๐	๒๐,๐๐๐	จำนวนผู้สูงอายุ ผู้พิการ ผู้ด้อยโอกาส ร้อยละ ๘๐ ได้รับการพัฒนาศักยภาพ เพิ่มขึ้น	ผู้สูงอายุ ผู้พิการ ผู้ด้อยโอกาสได้รับการ พัฒนาศักยภาพคุณภาพ ชีวิตดีขึ้น	- สำนักปลัด อบต. และ

-๒๒๕-

## รายละเอียดโครงการพัฒนา

แผนพัฒนาท้องถิ่น (พ.ศ. ๒๕๖๖ - ๒๕๗๐) ทบพวน ครั้งที่ ๑ พ.ศ. ๒๕๖๖

องค์การบริหารส่วนตำบลและ อำเภอทุ่งช้าง จังหวัดน่าน

ก ยุทธศาสตร์ชาติ ๒๐ ปี ยุทธศาสตร์ที่ ๒.ด้านการสร้างความสามารถในการแข่งขัน ยุทธศาสตร์ ๔ ด้านการสร้างโอกาสและความเสมอภาคทางสังคม

ข แผนยุทธศาสตร์เศรษฐกิจและสังคมแห่งชาติ ฉบับที่ ๑๓ หมวดหมายที่ ๑ ไทยเป็นประเทศชั้นนำด้านสินค้าเกษตรและเกษตรแปรรูปมูลค่าสูง

ค. Sustainable Development Goals : SDGs เป้าหมายที่ ๙ การพัฒนาโครงสร้างพื้นฐานและระบบบริหารจัดการ เพื่อคุณภาพ ความมั่นคงทางอาหาร และความยั่งยืนของภาคเกษตร / เป้าประสงค์ ๙.๑ พัฒนาโครงสร้างพื้นฐานที่มีคุณภาพ เชื่อถือได้ ยั่งยืนและมีความทนทาน ซึ่งรวมถึงโครงสร้างพื้นฐานของภูมิภาคและที่ข้ามเขตแดน เพื่อสนับสนุนการพัฒนาทางเศรษฐกิจและความเป็นอยู่ที่ดีของมนุษย์ โดยมุ่งเป้าไปที่การเข้าถึงได้ในราคาที่จ่ายได้และเท่าเทียมสำหรับทุกคน

ง. ยุทธศาสตร์จังหวัด : ยุทธศาสตร์ที่ ๒ สุขเศรษฐกิจสร้างสรรค์และมูลค่าสูง

จ. ยุทธศาสตร์การพัฒนากองกรปกครองส่วนท้องถิ่นในเขตจังหวัด : ยุทธศาสตร์ที่ ๑ การพัฒนาเศรษฐกิจและบริการสาธารณะพื้นฐาน

๓. ยุทธศาสตร์การพัฒนาด้านโครงสร้างพื้นฐาน

๓.๑ กลยุทธ์ การพัฒนาด้านการก่อสร้าง ปรับปรุงซ่อมแซม ทางด้านคมนาคมโครงสร้างพื้นฐาน

แผนงานอุตสาหกรรมและการโยธา (งานก่อสร้าง)

ที่	โครงการ	วัตถุประสงค์	เป้าหมาย (ผลผลิตของโครงการ)	งบประมาณและที่มา					ตัวชี้วัด (KPI)	ผลลัพธ์ที่คาดว่าจะได้รับ	หน่วยงาน ที่รับผิดชอบ
				๒๕๖๖ (บาท)	๒๕๖๗ (บาท)	๒๕๖๘ (บาท)	๒๕๖๙ (บาท)	๒๕๗๐ (บาท)			
๑	โครงการปรับปรุงห้องเก็บของ อบต.และ	เพื่อปรับปรุงห้องเก็บของให้มี สภาพที่ดีและใช้งานได้ดี	รายละเอียดตามแบบ แปลนและประมาณการ กองช่าง	๒๕๐,๐๐๐	๒๕๐,๐๐๐	๒๕๐,๐๐๐	๒๕๐,๐๐๐	๒๕๐,๐๐๐	มีห้องเก็บ เอกสารสำนักงาน เพิ่มขึ้น	อบต. มีห้องเก็บ เอกสารต่างๆ	- อบต.และ
๒	โครงการปรับปรุงห้องน้ำ สำนักงานอบต.และ	เพื่อปรับปรุงห้องน้ำสำนักงาน อบต. ให้ใช้งานและมีสภาพดี	รายละเอียดตามแบบ แปลนและประมาณการ กองช่าง	๒๕๐,๐๐๐	๒๕๐,๐๐๐	๒๕๐,๐๐๐	๒๕๐,๐๐๐	๒๕๐,๐๐๐	มีจำนวนห้องน้ำ ใช้เพิ่มขึ้น	อบต. มีอาคาร สำนักงานที่มั่นคงและ มีสภาพดี	- อบต.และ
๓	โครงการปรับปรุงภูมิทัศน์ อบต.และ	เพื่อให้ อบต.และมีภูมิทัศน์ และสภาพแวดล้อมที่ดีถาวร และมีสภาพดี	รายละเอียดตามแบบ แปลนและประมาณการ กองช่าง	๑๐๐,๐๐๐	๑๐๐,๐๐๐	๑๐๐,๐๐๐	๑๐๐,๐๐๐	๑๐๐,๐๐๐	อบต.และมี สภาพแวดล้อมที่ ขึ้นร้อยละ ๘๐	อบต.และ มีภูมิทัศน์ และสภาพแวดล้อมที่ดี	- อบต.และ

๓. ยุทธศาสตร์การพัฒนาด้านโครงสร้างพื้นฐาน

๓.๑ กลยุทธ์ การพัฒนาด้านการก่อสร้าง ปรับปรุงซ่อมแซม ทางด้านคมนาคมโครงสร้างพื้นฐาน

๓.๑ แผนงานอุตสาหกรรมและการโยธา (งานก่อสร้าง)

ที่	โครงการ	วัตถุประสงค์	เป้าหมาย (ผลผลิตของโครงการ)	งบประมาณและที่มา					ตัวชี้วัด (KPI)	ผลลัพธ์ที่คาดว่าจะได้รับ	หน่วยงาน ที่รับผิดชอบ
				๒๕๖๖ (บาท)	๒๕๖๗ (บาท)	๒๕๖๘ (บาท)	๒๕๖๙ (บาท)	๒๕๗๐ (บาท)			
๔	โครงการก่อสร้าง/ปรับปรุง/ต่อเติมอาคารสำนักงาน อบต.และ	เพื่อให้มีอาคารสถานที่ทำงานบริการประชาชน	รายละเอียดตามแบบแปลนและประมาณการก่อสร้าง	๗,๐๐๐,๐๐๐	๗,๐๐๐,๐๐๐	๗,๐๐๐,๐๐๐	๗,๐๐๐,๐๐๐	๗,๐๐๐,๐๐๐	สำนักงานมีสภาพการใช้งานดีขึ้นร้อยละ ๘๐	อบต. มีอาคารสำนักงานถาวรและมีสภาพดี	- อบต.และ
๕	โครงการก่อสร้าง/ปรับปรุง/ต่อเติมโรงจอดรถสำนักงาน อบต.และ	เพื่ออำนวยความสะดวกให้ประชาชนผู้มาใช้บริการอบต.และ	รายละเอียดตามแบบแปลนและประมาณการก่อสร้าง	๑,๕๐๐,๐๐๐	๑,๕๐๐,๐๐๐	๑,๕๐๐,๐๐๐	๑,๕๐๐,๐๐๐	๑,๕๐๐,๐๐๐	ประชาชนมีที่จอดรถเพิ่มขึ้น	มีโรงจอดรถบริการแก่ประชาชนที่มาใช้บริการ	- อบต.และ
๖	โครงการปรับปรุง/ซ่อมแซม/ต่อเติมอาคารศูนย์พัฒนาเด็กเล็ก	เพื่อให้มีสถานที่เตรียมความพร้อมสำหรับการเรียนการสอนเด็กเล็ก	- ศพด.อบต.และ - ศพด.น้ำสอ	๕๐๐,๐๐๐	๕๐๐,๐๐๐	๕๐๐,๐๐๐	๕๐๐,๐๐๐	๕๐๐,๐๐๐	ศพด.มีสภาพการใช้งานดีขึ้นร้อยละ ๘๐	มีสถานที่พร้อมสำหรับการเรียนการสอนเด็กเล็ก	- อบต.และ
๗	โครงการก่อสร้าง/ปรับปรุงสิ่งอำนวยความสะดวกสำหรับคนพิการและผู้สูงอายุ	เพื่อให้ความสะดวกแก่ผู้พิการและผู้สูงอายุที่มาติดต่องานของ อบต.และ	ก่อสร้าง/ปรับปรุงสิ่งอำนวยความสะดวกรายละเอียดตามแบบอบต.และกำหนด	๑๐๐,๐๐๐	๑๐๐,๐๐๐	๑๐๐,๐๐๐	๑๐๐,๐๐๐	๑๐๐,๐๐๐	ผู้พิการได้รับความสะดวกมากขึ้นร้อยละ ๑๐๐	ผู้พิการและผู้สูงอายุได้รับความสะดวกที่มากติดต่องานของอบต.และ	- กongsang - อบต.และ
๘	ค่าซ่อมแซมถนนลูกรัง/ ถนนคอนกรีตเสริมเหล็ก/ ถนนลาดยางแอสฟัลท์ติกคอนกรีต /ระบบประปา และระบบไฟฟ้า และอื่นๆ	เพื่อเป็นค่าใช้จ่ายในการบำรุงรักษาซ่อมแซมทรัพย์สินครุภัณฑ์ที่ดินและสิ่งก่อสร้างในท้องถิ่นให้มีประสิทธิภาพ	หมู่บ้านในเขตพื้นที่รับผิดชอบอบต.และ	๑,๐๐๐,๐๐๐	๑,๐๐๐,๐๐๐	๑,๐๐๐,๐๐๐	๑,๐๐๐,๐๐๐	๑,๐๐๐,๐๐๐	ครุภัณฑ์ ที่ดินและสิ่งก่อสร้างได้รับการปรับปรุงดีขึ้นร้อยละ ๑๐๐	ทรัพย์สินครุภัณฑ์ ที่ดินและสิ่งก่อสร้างได้รับการซ่อมแซมบำรุงรักษาให้มีประสิทธิภาพมากขึ้น	- กongsang - อบต.และ
๙	โครงการซ่อมแซม/ปรับปรุงถังเก็บน้ำ/ระบบท่อส่งน้ำประปาภูเขา	เพื่อให้มีน้ำเพียงพอต่ออุปโภคบริโภค และการทำการเกษตร	ปรับปรุงซ่อมแซมถังเก็บน้ำและระบบประปาภูเขาหมู่บ้านในเขตพื้นที่อบต.และ	๒๐๐,๐๐๐	๒๐๐,๐๐๐	๒๐๐,๐๐๐	๒๐๐,๐๐๐	๒๐๐,๐๐๐	ระบบประปาภูเขาได้รับการปรับปรุงร้อยละ ๑๐๐	ประชาชนมีน้ำเพียงพอต่อการอุปโภค บริโภคและเพื่อการเกษตร	- กongsang - อบต.และ

## ๓. ยุทธศาสตร์การพัฒนาด้านโครงสร้างพื้นฐาน

## ๓.๒. กลยุทธ์ การพัฒนาด้านการก่อสร้าง ปรับปรุง ซ่อมแซม และบำรุงรักษาแหล่งน้ำเพื่อการเกษตรและการอุปโภค บริโภค

## ๓.๑ แผนงานอุตสาหกรรมและการโยธา (งานก่อสร้าง)

ที่	โครงการ	วัตถุประสงค์	เป้าหมาย (ผลผลิตของโครงการ)	งบประมาณและที่มา					ตัวชี้วัด (KPI)	ผลลัพธ์ที่คาดว่าจะได้รับ	หน่วยงาน ที่รับผิดชอบ
				๒๕๖๖ (บาท)	๒๕๖๗ (บาท)	๒๕๖๘ (บาท)	๒๕๖๙ (บาท)	๒๕๗๐ (บาท)			
๑๐	โครงการก่อสร้าง/ปรับปรุง/ ซ่อมแซมระบบกรองน้ำประปา ฝิวดิน	เพื่อให้ประชาชนมีน้ำเพียงพอ สำหรับการ อุปโภค บริโภค	ระบบกรองน้ำบ่อน้ำดิบ ประปาในเขตพื้นที่ รับผิดชอบอบต.และ	๑,๐๐๐,๐๐๐	๑,๐๐๐,๐๐๐	๑,๐๐๐,๐๐๐	๑,๐๐๐,๐๐๐	๑,๐๐๐,๐๐๐	ประชาชนร้อยละ ๙๐ มีน้ำอุปโภค บริโภค เพิ่มขึ้น	ประชาชนมีน้ำ เพียงพอต่อการ อุปโภค บริโภค	- กองช่าง - อบต.และ
๑๑	โครงการก่อสร้าง/ปรับปรุง/ ซ่อมแซมโรงสูบน้ำดิบ ประปา ฝิวดิน	เพื่อผลิตน้ำประปาให้ ประชาชนมีน้ำเพียงพอสำหรับ การอุปโภค บริโภค	ประปาในเขตพื้นที่ รับผิดชอบอบต.และ	๕๐๐,๐๐๐	๕๐๐,๐๐๐	๕๐๐,๐๐๐	๕๐๐,๐๐๐	๕๐๐,๐๐๐	มีระบบผลิต น้ำประปามี ประสิทธิภาพ มากขึ้นร้อยละ	ประชาชนมีน้ำ เพียงพอต่อการ อุปโภค บริโภค	- กองช่าง - อบต.และ
๑๒	โครงการก่อสร้าง/ปรับปรุง/ ซ่อมแซมระบบประปาฝิวดิน	เพื่อปรับปรุงซ่อมแซมระบบ ผลิตน้ำประปาให้มีประสิทธิภาพ	ประปาในเขตพื้นที่ รับผิดชอบอบต.และ	๑,๐๐๐,๐๐๐	๑,๐๐๐,๐๐๐	๑,๐๐๐,๐๐๐	๑,๐๐๐,๐๐๐	๑,๐๐๐,๐๐๐	มีระบบผลิต น้ำประปามี ประสิทธิภาพ มากขึ้นร้อยละ	ประชาชนมีน้ำ เพียงพอต่อการ อุปโภค บริโภค	- กองช่าง - อบต.และ
๑๓	โครงการขยายเขตระบบ ประปาฝิวดิน หมู่บ้าน	เพื่อให้ประชาชนมีน้ำเพียงพอ สำหรับการ อุปโภค บริโภค	หมู่บ้านใช้น้ำประปามี ดินในเขตพื้นที่รับผิดชอบ อบต.และ	๑,๕๐๐,๐๐๐	๑,๕๐๐,๐๐๐	๑,๕๐๐,๐๐๐	๑,๕๐๐,๐๐๐	๑,๕๐๐,๐๐๐	ประชาชนร้อยละ ๙๐ มีน้ำอุปโภค บริโภค เพิ่มขึ้น	มีน้ำเพียงพอต่อการ อุปโภค บริโภคและ การเกษตร	- กองช่าง - อบต.และ
๑๔	โครงการวางท่อประปา ธารณภัยแล้ง	เพื่อให้ประชาชนมีน้ำเพียงพอ สำหรับการ อุปโภค บริโภค	หมู่บ้านในเขตพื้นที่ รับผิดชอบอบต.และ	๕๐๐,๐๐๐	๕๐๐,๐๐๐	๕๐๐,๐๐๐	๕๐๐,๐๐๐	๕๐๐,๐๐๐	ประชาชนร้อยละ ๘๐ มีน้ำใช้เพื่อ การอุปโภค บริโภคเพิ่มขึ้น	ประชาชนในพื้นที่มี น้ำพอเพียงสำหรับ การอุปโภคบริโภค	- กองช่าง - อบต.และ



## ๓. ยุทธศาสตร์การพัฒนาด้านโครงสร้างพื้นฐาน

## ๓.๑ กลยุทธ์ การพัฒนาด้านการก่อสร้าง ปรับปรุงซ่อมแซม ทางด้านคมนาคมโครงสร้างพื้นฐาน

## แผนงานเคหะและชุมชน (งานไฟฟ้าและประปา)

ที่	โครงการ	วัตถุประสงค์	เป้าหมาย (ผลผลิตของโครงการ)	งบประมาณ					ตัวชี้วัด (KPI)	ผลที่คาดว่าจะได้รับ	หน่วยงาน ที่รับผิดชอบ
				๒๕๖๖ (บาท)	๒๕๖๗ (บาท)	๒๕๖๘ (บาท)	๒๕๖๙ (บาท)	๒๕๗๐ (บาท)			
๑	โครงการขยายเขตไฟฟ้า สาธารณะในเขตอบต.และ (อุดหนุนให้ที่ทำการไฟฟ้า ส่วนภูมิภาคอำเภอทุ่งช้าง)	เพื่อให้ประชาชนมีไฟฟ้าใช้สอง สว่างอย่างเพียงพอ	ขยายเขตไฟฟ้าให้หมู่บ้าน ในเขตพื้นที่อบต.และ	๑,๐๐๐,๐๐๐	๑,๐๐๐,๐๐๐	๑,๐๐๐,๐๐๐	๑,๐๐๐,๐๐๐	๑,๐๐๐,๐๐๐	ประชาชนร้อยละ ๑๐๐ มีไฟฟ้า ใช้สองสว่างเพิ่มขึ้น	ประชาชนมีไฟฟ้าสอง สว่างใช้อย่างเพียงพอ	- กองช่าง - อบต.และ
๒	ติดตั้งหม้อแปลงไฟฟ้า ๕๐ KVA ๓ เฟส ๔ สาย (อุดหนุนให้ที่ทำการไฟฟ้า ส่วนภูมิภาคอำเภอทุ่งช้าง)	เพื่อให้มีระบบไฟฟ้าใช้ในด้าน การผลิตน้ำประปาให้กับ ประชาชนในพื้นที่	หม้อแปลงไฟฟ้า ๕๐ KVA ๓ เฟส ๔ สาย	๒๕๐,๐๐๐	๒๕๐,๐๐๐	๒๕๐,๐๐๐	๒๕๐,๐๐๐	๒๕๐,๐๐๐	มีไฟฟ้าเพียงพอ สำหรับผลิต น้ำประปาให้มี ประสิทธิภาพ มากขึ้น	ประชาชนมีน้ำ พอเพียงสำหรับการ อุปโภคบริโภค	- กองช่าง - อบต.และ
๓	ติดตั้งหม้อแปลงไฟฟ้า (อุดหนุนให้ที่ทำการไฟฟ้า ส่วนภูมิภาคอำเภอทุ่งช้าง)	เพื่อให้มีระบบไฟฟ้าใช้ ให้บริการประชาชนในพื้นที่	พื้นที่อบต.และ	๖๒๐,๐๐๐	๖๒๐,๐๐๐	๖๒๐,๐๐๐	๖๒๐,๐๐๐	๖๒๐,๐๐๐	มีไฟฟ้าเพียงพอ สำหรับผลิต น้ำประปาให้มี ประสิทธิภาพมากขึ้น	ประชาชนมีน้ำพอเพียง สำหรับการอุปโภคบริโภค	- กองช่าง - อบต.และ
๔	โครงการขยายเขตไฟฟ้า/ ซ่อมแซมไฟกิ่งในหมู่บ้าน ในหมู่บ้าน	เพื่อให้ประชาชนมีไฟฟ้าใช้ใน หมู่บ้านใช้อย่างเพียงพอ	หมู่บ้านในเขตพื้นที่อบต. และ	๕๐๐,๐๐๐	๕๐๐,๐๐๐	๕๐๐,๐๐๐	๕๐๐,๐๐๐	๕๐๐,๐๐๐	ประชาชนร้อยละ ๑๐๐ มีไฟฟ้า ใช้เพิ่มขึ้น	ประชาชนมีไฟฟ้าใช้ ในหมู่บ้านอย่าง เพียงพอ	- กองช่าง - อบต.และ
๕	โครงการขยายเขตไฟฟ้า เข้าสู่พื้นที่การเกษตร	เพื่อให้ประชาชนมีไฟฟ้าใช้ใน ด้านการเกษตรอย่างเพียงพอ	หมู่บ้านในเขตพื้นที่อบต. และ	๕๐๐,๐๐๐	๕๐๐,๐๐๐	๕๐๐,๐๐๐	๕๐๐,๐๐๐	๕๐๐,๐๐๐	ประชาชนร้อยละ ๑๐๐ มีไฟฟ้า ใช้เพิ่มขึ้น	ประชาชนมีไฟฟ้าใช้ ในด้านการเกษตร อย่างเพียงพอ	- กองช่าง - อบต.และ

๓. ยุทธศาสตร์การพัฒนาด้านโครงสร้างพื้นฐาน

๓.๑ กลยุทธ์ การพัฒนาด้านการก่อสร้าง ปรับปรุงซ่อมแซม ทางด้านคมนาคมโครงสร้างพื้นฐาน  
แผนงานการพาณิชย์ (งานตลาดสด)

ที่	โครงการ	วัตถุประสงค์	เป้าหมาย (ผลผลิตของโครงการ)	งบประมาณและที่มา					ตัวชี้วัด (KPI)	ผลลัพธ์ที่คาดว่าจะได้รับ	หน่วยงาน ที่รับผิดชอบ
				๒๕๖๖ (บาท)	๒๕๖๗ (บาท)	๒๕๖๘ (บาท)	๒๕๖๙ (บาท)	๒๕๗๐ (บาท)			
๑	โครงการก่อสร้าง/ปรับปรุง ตลาดชุมชนในพื้นที่	เพื่อปรับปรุงตลาดชุมชนให้ มั่นคงถาวรได้มาตรฐานและมี สภาพใช้งานดี	ตลาดสดอบต.และ	๕๐๐,๐๐๐	๕๐๐,๐๐๐	๕๐๐,๐๐๐	๕๐๐,๐๐๐	๕๐๐,๐๐๐	ตลาดชุมชนมี สภาพการใช้งาน ดีขึ้นร้อยละ ๘๐	ตลาดชุมชนมีสภาพใช้ งานดี	- อบต.และ

-๒๓๐-

รายละเอียดโครงการพัฒนา (แบบ ผ.๐๒/๑)  
 ที่นำมาจากแผนพัฒนาหมู่บ้านและแผนพัฒนาชุมชน  
 (พ.ศ. ๒๕๖๖ - ๒๕๗๐) ทบพวน ครั้งที่ ๑ พ.ศ. ๒๕๖๖  
 องค์การบริหารส่วนตำบลและ อำเภอทุ่งช้าง จังหวัดน่าน

ก ยุทธศาสตร์ชาติ ๒๐ ปี ยุทธศาสตร์ที่ ๒ ด้านการสร้างความสามารถในการแข่งขัน ยุทธศาสตร์ ๔ ด้านการสร้างโอกาสและความเสมอภาคทางสังคม  
 ข แผนยุทธศาสตร์เศรษฐกิจและสังคมแห่งชาติ ฉบับที่ ๑๓ หมายความว่า ๑ ไทยเป็นประเทศชั้นนำด้านสินค้าเกษตรและเกษตรแปรรูปมูลค่าสูง

ค. Sustainable Development Goals : SDGs เป้าหมายที่ ๙ การพัฒนาโครงสร้างพื้นฐานและระบบบริหารจัดการ เพื่อคุณภาพ ความมั่นคงทางอาหาร และความยั่งยืนของภาคเกษตร /เป้าประสงค์ ๙.๑ พัฒนาโครงสร้างพื้นฐานที่มีคุณภาพ เชื่อถือได้ ยั่งยืนและมีความทนทาน ซึ่งรวมถึงโครงสร้างพื้นฐานของภูมิภาคและที่ข้ามเขตแดน เพื่อสนับสนุนการพัฒนาทางเศรษฐกิจและความเป็นอยู่ที่ดีของมนุษย์ โดยมุ่งเป้าที่การเข้าถึงได้ในราคาที่สามารถจ่ายได้และเท่าเทียมสำหรับทุกคน

ง. ยุทธศาสตร์จังหวัด : ยุทธศาสตร์ที่ ๒ สุขเศรษฐกิจสร้างสรรค์และมูลค่าสูง

จ. ยุทธศาสตร์การพัฒนาองค์กรปกครองส่วนท้องถิ่นในเขตจังหวัด : ยุทธศาสตร์ที่ ๑ การพัฒนาเศรษฐกิจและบริการสาธารณะพื้นฐาน

๓. ยุทธศาสตร์การพัฒนาด้านโครงสร้างพื้นฐาน

๓.๑ กลยุทธ์ การพัฒนาด้านการก่อสร้าง ปรับปรุงซ่อมแซม ทางด้านคมนาคมโครงสร้างพื้นฐาน

แผนงานอุตสาหกรรมและการโยธา (งานก่อสร้าง)

ที่	โครงการ	วัตถุประสงค์	เป้าหมาย (ผลผลิตของโครงการ)	งบประมาณ					ตัวชี้วัด (KPI)	ผลที่คาดว่าจะได้รับ	หน่วยงาน ที่รับผิดชอบหลัก
				๒๕๖๖ (บาท)	๒๕๖๗ (บาท)	๒๕๖๘ (บาท)	๒๕๖๙ (บาท)	๒๕๗๐ (บาท)			
๑	โครงการก่อสร้างถนนคอนกรีตเสริมเหล็กบ้านทุ่งอ้าว หมู่ ๑	เพื่อก่อสร้างถนนให้ได้มาตรฐานให้ประชาชนในพื้นที่มีเส้นทางคมนาคมสะดวก ปลอดภัย	จากป่าสุสาน -โรงสีนายประยูร จิตรแข็ง กว้าง ๔ เมตร ยาว ๒๕๐ เมตร	๘๐๐,๐๐๐	-	-	-	-	ประชาชนร้อยละ ๘๐ มีถนนสัญจรสะดวกมากขึ้น	ประชาชนมีถนนสัญจรสะดวกมากขึ้น	กองช่าง อบต.และ
๒	โครงการก่อสร้างถนนคอนกรีตเสริมเหล็กบ้านทุ่งอ้าว หมู่ ๑	เพื่อก่อสร้างถนนให้ได้มาตรฐานให้ประชาชนในพื้นที่มีเส้นทางคมนาคมสะดวก ปลอดภัย	จุดที่ ๑ บ่อส้ม จุดที่ ๒ สันป่าสัก	-	-	-	๑,๐๐๐,๐๐๐	๕๐๐,๐๐๐	ประชาชนร้อยละ ๘๐ มีถนนสัญจรสะดวกมากขึ้น	ประชาชนมีถนนสัญจรสะดวกมากขึ้น	กองช่าง อบต.และ
๓	โครงการก่อสร้างถนนคอนกรีตเสริมเหล็กเข้าสู่พื้นที่การเกษตร บ้านทุ่งอ้าว หมู่ ๑	เพื่อให้มีถนนสำหรับไปสู่พื้นที่ทำการเกษตรและขนส่งสินค้าการเกษตร	เส้นทางใต้ กว้าง ๓-๔ เมตร ยาว ๘๐๐ เมตร	-	๑,๐๐๐,๐๐๐	๑,๐๐๐,๐๐๐	-	-	จำนวนประชาชนร้อยละ ๘๐ มีถนนสัญจรสะดวกมากขึ้น	ประชาชนเดินทางและขนส่งสินค้าทำการเกษตร	กองช่าง อบต.และ

๓. ยุทธศาสตร์การพัฒนาด้านโครงสร้างพื้นฐาน

๓.๑ กลยุทธ์ การพัฒนาด้านการก่อสร้าง ปรับปรุงซ่อมแซม ทางด้านคมนาคมโครงสร้างพื้นฐาน

แผนงานอุตสาหกรรมและการโยธา (งานก่อสร้าง)

ที่	โครงการ	วัตถุประสงค์	เป้าหมาย (ผลผลิตของโครงการ)	งบประมาณ					ตัวชี้วัด (KPI)	ผลที่คาดว่าจะได้รับ	หน่วยงาน ที่รับผิดชอบ หลัก
				๒๕๖๖ (บาท)	๒๕๖๗ (บาท)	๒๕๖๘ (บาท)	๒๕๖๙ (บาท)	๒๕๗๐ (บาท)			
๔	โครงการก่อสร้างอาคาร เอนกประสงค์ บ้านทุ่งอ่าว หมู่ ๑	เพื่อให้หมู่บ้านใช้ทำกิจกรรมสา ธารณประโยชน์ต่างๆของหมู่บ้าน (เก็บเครื่องครัววัสดุ อุปกรณ์ ของใช้หมู่บ้าน)	บ้านทุ่งอ่าว หมู่ ๑	-	๑,๐๐๐,๐๐๐	-	-	-	ประชาชนร้อยละ ๘๐ มีสถานที่ทำกิจกรรม เพิ่มขึ้น	ประชาชนได้สถานที่ทำ กิจกรรมต่างๆของหมู่บ้าน	กองช่าง อบต.และ
๕	โครงการต่อเติม/ปรับปรุง อาคารเอนกประสงค์ หมู่บ้านบ้านทุ่งอ่าว หมู่ ๑	เพื่อให้หมู่บ้านมีอาคารที่มั่นคง ถาวรทำกิจกรรมต่างๆ	หอประชุมหมู่บ้าน	-	๕๐๐,๐๐๐	-	-	-	ประชาชนร้อยละ ๘๐ มีสถานที่ทำกิจกรรม เพิ่มขึ้น	ประชาชนได้สถานที่ทำ กิจกรรมต่างๆของ หมู่บ้าน	กองช่าง อบต.และ
๖	โครงการก่อสร้างท่อเหลี่ยม (อุโมงค์) บ้านทุ่งอ่าว หมู่ ๑	เพื่อให้การเดินทางสัญจรไปมา สะดวกขึ้น	๓ แห่ง ๑. ห้วยป่าแดง ๒. ห้วยตาด ๓. ห้วยเย็น	-	๕๕๐,๐๐๐	๕๕๐,๐๐๐	๕๕๐,๐๐๐	-	ประชาชนร้อยละ ๘๐ เดินทางสะดวกไป มาสะดวกขึ้น	การเดินทางสะดวกไป มาสะดวกขึ้น	กองช่าง อบต.และ

## ๓. ยุทธศาสตร์การพัฒนาด้านโครงสร้างพื้นฐาน

## ๓.๑ กลยุทธ์ การพัฒนาด้านการก่อสร้าง ปรับปรุงซ่อมแซม ทางด้านคมนาคมโครงสร้างพื้นฐาน

แผนงานอุตสาหกรรมและการโยธา (งานก่อสร้าง)

ที่	โครงการ	วัตถุประสงค์	เป้าหมาย (ผลผลิตของโครงการ)	งบประมาณ					ตัวชี้วัด (KPI)	ผลที่คาดว่าจะได้รับ	หน่วยงาน ที่รับผิดชอบ หลัก
				๒๕๖๖ (บาท)	๒๕๖๗ (บาท)	๒๕๖๘ (บาท)	๒๕๖๙ (บาท)	๒๕๗๐ (บาท)			
๗	โครงการก่อสร้างรางเหมือง คอนกรีตเสริมเหล็ก บ้าน ทุ่งอ้าว หมู่ ๑	เพื่อให้มีน้ำเพียงพอต่อการทำ การเกษตร	๖ แห่ง จุดที่ ๑ นาได้ กว้าง ๖๐ เมตร ยาว ๓๐๐ เมตร จุดที่ ๒ นาเหนือ กว้าง ๖๐ เมตร ยาว ๑๔๐ เมตร จุดที่ ๓ นาขาม กว้าง ๖๐ เมตร ยาว ๑๐๐ เมตร จุดที่ ๔ นาใต้สะพาน กว้าง ๖๐ เมตร ยาว ๒๐๐ เมตร- จุดที่ ๕ นาเวียง จุดที่ ๖. ห้วยตาด	-	๑,๐๐๐,๐๐๐	๕๐๐,๐๐๐	๔๐๐,๐๐๐	๔๐๐,๐๐๐	จำนวนประชาชน ร้อยละ ๙๐ มีระบบ ส่งน้ำเพิ่มมากขึ้น	ประชาชนมีน้ำเพียงพอ ต่อการทำการเกษตร	กองช่าง อบต.และ
๘	โครงการก่อสร้างถังเก็บน้ำ คอนกรีตเสริมเหล็กประปา ภูเขา พร้อมระบบวางท่อ เพื่อการเกษตรบ้านทุ่งอ้าว หมู่ ๑	เพื่อให้มีน้ำเพียงพอต่อการทำ การเกษตร	จำนวน ๒ ถัง ขนาด ๕*๕ เมตร มุมสวนนายสังัด ก่อเกิด	-	๔๐๐,๐๐๐	๔๐๐,๐๐๐	-	-	จำนวนประชาชน ร้อยละ ๘๐ มีที่กัก เก็บน้ำเพิ่มมากขึ้น	ประชาชนมีน้ำเพียงพอ ต่อการทำการเกษตร	กองช่าง อบต.และ
๙	โครงการก่อสร้างถังเก็บน้ำ คอนกรีตเสริมเหล็ก บ้าน ทุ่งอ้าว หมู่ ๑	เพื่อให้มีน้ำเพียงพอต่ออุปโภค บริโภค และการทำการเกษตร	จุดอ่างห้วยไฮ ขนาด ๕ *๕ เมตรจำนวน ๓ ถัง	-	-	-	๔๐๐,๐๐๐	๘๐๐,๐๐๐	จำนวนประชาชน ร้อยละ ๘๐ มีน้ำ อุปโภค บริโภคเพิ่มขึ้น	ประชาชนมีที่เก็บน้ำไว้ ใช้ในการอุปโภคและ บริโภค	กองช่าง อบต.และ
๑๐	โครงการเปลี่ยนท่อประปา ภูเขา บ้านทุ่งอ้าว หมู่ ๑	เพื่อให้มีน้ำเพียงพอต่ออุปโภค บริโภค และการทำการเกษตร	ระยะทาง ๑,๓๐๐ เมตร จากประปา - หมู่บ้าน ขนาดท่อ ขนาด ๑.๕/ ๒ นิ้ว	-	๕๐๐,๐๐๐				ประชาชนร้อยละ ๘๐ มีน้ำไว้ใช้มากขึ้น	มีน้ำเพียงพอต่อการ อุปโภคและบริโภค และ การเกษตร	กองช่าง อบต.และ

## ๓. ยุทธศาสตร์การพัฒนาด้านโครงสร้างพื้นฐาน

## ๓.๑ กลยุทธ์ การพัฒนาด้านการก่อสร้าง ปรับปรุงซ่อมแซม ทางด้านคมนาคมโครงสร้างพื้นฐาน

## แผนงานอุตสาหกรรมและการโยธา (งานก่อสร้าง)

ที่	โครงการ	วัตถุประสงค์	เป้าหมาย (ผลผลิตของโครงการ)	งบประมาณ					ตัวชี้วัด (KPI)	ผลที่คาดว่าจะได้รับ	หน่วยงาน ที่รับผิดชอบหลัก
				๒๕๖๖ (บาท)	๒๕๖๗ (บาท)	๒๕๖๘ (บาท)	๒๕๖๙ (บาท)	๒๕๗๐ (บาท)			
๑๑	โครงการก่อสร้างวางระบายน้ำคอนกรีตเสริมเหล็ก บ้านทุ่งอ้าว หมู่ ๑	เพื่อให้มีระบบการระบายน้ำที่ดีและไม่ให้เกิดน้ำท่วมขัง	ทุกซอยในหมู่บ้าน	๕๐๐,๐๐๐	๕๐๐,๐๐๐	๕๐๐,๐๐๐	๕๐๐,๐๐๐	๕๐๐,๐๐๐	ปัญหาน้ำท่วมขังลดลงร้อยละ ๘๐	มีระบบการระบายน้ำที่ดีและไม่เกิดน้ำท่วมขัง	กองช่าง อบต.และ
๑๒	โครงการติดตั้งระบบกรองน้ำประปาภูเขา บ้านทุ่งอ้าว หมู่ ๑	เพื่อให้มีน้ำเพียงพอต่ออุปโภคบริโภค และการทำการเกษตร	ประปาภูเขา หมู่บ้านทุ่งอ้าว หมู่ ๑	-	-	-	-	๕๐๐,๐๐๐	ประชาชนร้อยละ ๘๐ มีน้ำไว้ใช้มากขึ้น	มีน้ำเพียงพอต่อการอุปโภคและบริโภค และการเกษตร	กองช่าง อบต.และ
๑๓	โครงการก่อสร้าง/ปรับปรุงถนนคอนกรีตเสริมเหล็ก บ้านศาลา หมู่ ๒	เพื่อก่อสร้างถนนให้ได้มาตรฐานให้ประชาชนในพื้นที่มีเส้นทางคมนาคมสะดวก ปลอดภัย	ถนนในหมู่บ้าน กว้าง ๔ เมตร ยาว ๒๐๐ เมตร	-	๖๕๐,๐๐๐	-	-	-	ประชาชนร้อยละ ๘๐ มีถนนสัญจรสะดวกมากขึ้น	ประชาชนมีถนนสัญจรสะดวกมากขึ้น	กองช่าง อบต.และ
๑๔	โครงการก่อสร้างถนนคอนกรีตเสริมเหล็กเข้าสู่พื้นที่การเกษตร บ้านศาลา หมู่ ๒	เพื่อให้มีถนนสำหรับไปสู่พื้นที่ทำการเกษตรและขนส่งสินค้า	สายน้ำพระ กว้าง ๔ เมตร ยาว ๒๐๐ เมตร	-	-	-	๖๕๐,๐๐๐	-	จำนวนประชาชนร้อยละ ๘๐ มีถนนสัญจรสะดวกมากขึ้น	ประชาชนเดินทางและขนส่งสินค้า การเกษตรและขนส่งสินค้าการเกษตร	กองช่าง อบต.และ
๑๕	โครงการต่อเติมปรับปรุงอาคารผู้สูงอายุบ้านศาลา หมู่ ๒	เพื่อให้ผู้สูงอายุมีอาคารที่มั่นคงถาวรทำกิจกรรมต่างๆ	อาคารผู้สูงอายุบ้านศาลา	-	-	-	๕๐๐,๐๐๐	-	ประชาชนร้อยละ ๘๐ มีสถานที่ทำกิจกรรมเพิ่มขึ้น	ประชาชนได้สถานที่ทำกิจกรรมต่างๆของผู้สูงอายุ	กองช่าง อบต.และ

## ๓. ยุทธศาสตร์การพัฒนาด้านโครงสร้างพื้นฐาน

## ๓.๑ กลยุทธ์ การพัฒนาด้านการก่อสร้าง ปรับปรุงซ่อมแซม ทางด้านคมนาคมโครงสร้างพื้นฐาน

## แผนงานอุตสาหกรรมและการโยธา (งานก่อสร้าง)

ที่	โครงการ	วัตถุประสงค์	เป้าหมาย (ผลผลิตของโครงการ)	งบประมาณ					ตัวชี้วัด (KPI)	ผลที่คาดว่าจะได้รับ	หน่วยงาน ที่รับผิดชอบ หลัก
				๒๕๖๖ (บาท)	๒๕๖๗ (บาท)	๒๕๖๘ (บาท)	๒๕๖๙ (บาท)	๒๕๗๐ (บาท)			
๑๖	โครงการต่อเติม/ปรับปรุงอาคารเอนกประสงค์ประจำบ้านศาลา หมู่ ๒	เพื่อให้หมู่บ้านมีอาคารที่มั่นคงถาวรทำกิจกรรมต่างๆ	อาคารเอนกประสงค์ บ้านศาลา	-	-	๕๐๐,๐๐๐	-	-	ประชาชนร้อยละ ๘๐ มีสถานที่ทำกิจกรรมเพิ่มขึ้น	ประชาชนได้สถานที่ทำกิจกรรมต่างๆของหมู่บ้าน	กองช่าง อบต.และ
๑๗	โครงการก่อสร้างสะพานคอนกรีตเสริมเหล็กข้ามน้ำอ่าว บ้านศาลา หมู่ ๒	เพื่อให้มีสะพานสำหรับข้ามลำน้ำอ่าวสะดวกขึ้น	น้ำอ่าว	-	-	๒,๐๐๐,๐๐๐	-	-	ประชาชนร้อยละ ๘๐ เดินทางสะดวกปลอดภัยเพิ่มขึ้น	ประชาชนในพื้นที่มีสะพานสัญจรที่มั่นคงแข็งแรงและปลอดภัยต่อชีวิตและทรัพย์สิน	กองช่าง อบต.และ
๑๘	โครงการก่อสร้างท่อเหลี่ยม (อุโมงค์) ข้ามน้ำอ่าว บ้านศาลา หมู่ ๒	เพื่อให้การเดินทางสัญจรไปมาสะดวกขึ้น	น้ำอ่าว	-	-	๑,๐๐๐,๐๐๐	-	-	ประชาชนร้อยละ ๘๐ เดินทางสะดวกไปมาสะดวกขึ้น	การเดินทางสะดวกไปมาสะดวกขึ้น	กองช่าง อบต.และ
๑๙	โครงการก่อสร้างรางระบายน้ำคอนกรีตเสริมเหล็ก บ้านศาลา หมู่ ๒	เพื่อให้มีระบบการระบายน้ำที่ดีและไม่ให้เกิดน้ำท่วมขัง	ทุกซอยในหมู่บ้าน	-	๕๐๐,๐๐๐	๕๐๐,๐๐๐	๕๐๐,๐๐๐	๕๐๐,๐๐๐	ปัญหาน้ำท่วมขังลดลงร้อยละ ๘๐	มีระบบการระบายน้ำที่ดีและไม่เกิดน้ำท่วมขัง	กองช่าง อบต.และ
๒๐	โครงการก่อสร้างถังเก็บน้ำคอนกรีตเสริมเหล็กเพื่อการเกษตร บ้านศาลา หมู่ ๒	เพื่อให้มีน้ำเพียงพอต่อการทำการเกษตร	ขนาด ๕X๕ เมตร จำนวน ๑ ถัง	-	-	-	-	๔๐๐,๐๐๐	จำนวนประชาชนร้อยละ ๘๐ มีที่กักเก็บน้ำเพิ่มมากขึ้น	ประชาชนมีน้ำเพียงพอต่อการทำการเกษตร	กองช่าง อบต.และ
๒๑	โครงการก่อสร้างรางเหมืองคอนกรีตเสริมเหล็กบ้านศาลา หมู่ ๒	เพื่อให้มีน้ำเพียงพอต่อการทำการเกษตร	จากฝายลูกที่ ๔- นา	-	-	๑,๐๐๐,๐๐๐	-	-	จำนวนประชาชนร้อยละ ๙๐ มีระบบส่งน้ำเพิ่มมากขึ้น	ประชาชนมีน้ำเพียงพอต่อการทำการเกษตร	กองช่าง อบต.และ

## ๓. ยุทธศาสตร์การพัฒนาด้านโครงสร้างพื้นฐาน

## ๓.๑ กลยุทธ์ การพัฒนาด้านการก่อสร้าง ปรับปรุงซ่อมแซม ทางด้านคมนาคมโครงสร้างพื้นฐาน

แผนงานอุตสาหกรรมและการโยธา (งานก่อสร้าง)

ที่	โครงการ	วัตถุประสงค์	เป้าหมาย (ผลผลิตของโครงการ)	งบประมาณ					ตัวชี้วัด (KPI)	ผลที่คาดว่าจะ ได้รับ	หน่วยงาน ที่รับผิดชอบ หลัก
				๒๕๖๖ (บาท)	๒๕๖๗ (บาท)	๒๕๖๘ (บาท)	๒๕๖๙ (บาท)	๒๕๗๐ (บาท)			
๒๒	โครงการปรับปรุง/เปลี่ยนท่อประปาภูเขาบ้านศาลา หมู่ ๒	เพื่อให้มีน้ำเพียงพอต่ออุปโภคบริโภค และการทำการเกษตร	น้ำพระ - หมู่บ้าน	-	๒๐๐,๐๐๐	-	-	-	ประชาชนร้อยละ ๘๐ มีน้ำไว้ใช้มากขึ้น	มีน้ำเพียงพอต่อการอุปโภคและบริโภค และการเกษตร	กองช่าง อบต.และ
๒๓	โครงการติดตั้งระบบกรองน้ำประปาภูเขา บ้านศาลา หมู่ ๒	เพื่อให้มีน้ำเพียงพอต่ออุปโภคบริโภค และการทำการเกษตร	ประปาภูเขา หมู่บ้าน	-	๕๐๐,๐๐๐	-	-	-	ประชาชนร้อยละ ๘๐ มีน้ำไว้ใช้มากขึ้น	มีน้ำเพียงพอต่อการอุปโภคและบริโภค และการเกษตร	กองช่าง อบต.และ
๒๔	โครงการก่อสร้างถนนคอนกรีตเสริมเหล็กบ้านดอนชัย หมู่ ๓	เพื่อก่อสร้างถนนให้ได้มาตรฐานให้ประชาชนในพื้นที่มีเส้นทางคมนาคมสะดวก ปลอดภัย	จุดสวนนายสมชาย จิตรกว้าง ต่อจากสวนนายศรีทัย บุญเกิด) กว้าง ๓.๕ เมตร ยาว ๔๐๐ เมตร หนา ๐.๑๕ เมตร	-	๑,๕๐๐,๐๐๐	-	-	-	ประชาชนร้อยละ ๘๐ มีถนนสัญจรสะดวกมากขึ้น	ประชาชนมีถนนสัญจรสะดวกมากขึ้น	กองช่าง อบต.และ
๒๕	โครงการก่อสร้างถนนคอนกรีตเสริมเหล็กเข้าสู่พื้นที่การเกษตร บ้านดอนชัย หมู่ ๓	เพื่อให้มีถนนสำหรับไปสู่อพื้นที่ทำการเกษตรและขนส่งสินค้า การเกษตร	สายน้ำแสด - สันป่าก่อ	-	-	๘๐๐,๐๐๐	-	-	จำนวนประชาชนร้อยละ ๘๐ มีถนนสัญจรสะดวกมากขึ้น	ประชาชนมีถนนสัญจรสะดวกมากขึ้น	กองช่าง อบต.และ



## ๓. ยุทธศาสตร์การพัฒนาด้านโครงสร้างพื้นฐาน

## ๓.๑ กลยุทธ์ การพัฒนาด้านการก่อสร้าง ปรับปรุงซ่อมแซม ทางด้านคมนาคมโครงสร้างพื้นฐาน

## แผนงานอุตสาหกรรมและการโยธา (งานก่อสร้าง)

ที่	โครงการ	วัตถุประสงค์	เป้าหมาย (ผลผลิตของโครงการ)	งบประมาณ					ตัวชี้วัด (KPI)	ผลที่คาดว่าจะ ได้รับ	หน่วยงาน ที่รับผิดชอบ หลัก
				๒๕๖๖ (บาท)	๒๕๖๗ (บาท)	๒๕๖๘ (บาท)	๒๕๖๙ (บาท)	๒๕๗๐ (บาท)			
๒๖	โครงการก่อสร้างรางเหมือง คอนกรีตเสริมเหล็ก/ ปรับปรุงรางเหมืองบ้านดอน ชัย หมู่ ๓	เพื่อให้มีน้ำเพียงพอต่อการทำ การเกษตร	๒ แห่ง น้ำสอง - นาป่าก่อ และ นาน้ำแฮด	-	-	๕๐๐,๐๐๐	๑,๐๐๐,๐๐๐	-	จำนวนประชาชน ร้อยละ ๙๐ มีระบบ ส่งน้ำเพิ่มมากขึ้น	ประชาชนมีน้ำเพียงพอต่อ การทำเกษตร	กองช่าง อบต.และ
๒๗	โครงการก่อสร้างรางเหมือง คอนกรีตเสริมเหล็กนาป่าก่อ บ้านดอนชัย หมู่ ๓	เพื่อให้มีน้ำเพียงพอต่อการทำ การเกษตร	ยาว ๒๐๐ เมตร	-	-	-	๖๐๐,๐๐๐	-	จำนวนประชาชน ร้อยละ ๘๐ มีระบบ ส่งน้ำเพิ่มมากขึ้น	ประชาชนมีน้ำเพียงพอต่อ การทำเกษตร	กองช่าง อบต.และ
๒๘	โครงการก่อสร้างถนน คอนกรีตเสริมเหล็กบ้าน เวียงสอง หมู่ที่ ๔ -บ้าน ศาลา หมู่ ๒ - บ้านทุ่งอ้าว หมู่ ๑	เพื่อก่อสร้างถนนให้ได้มาตรฐาน ให้ประชาชนในพื้นที่มีเส้นทาง คมนาคมสะดวก ปลอดภัย	กว้าง ๔ เมตร ยาว ๓,๕๐๐ เมตร	-	๒,๐๐๐,๐๐๐	๒,๐๐๐,๐๐๐	๒,๐๐๐,๐๐๐	๒,๐๐๐,๐๐๐	ประชาชนร้อยละ๘๐ มีถนนสัญจรสะดวก มากขึ้น	ประชาชนมีถนนสัญจร สะดวกมากขึ้น	กองช่าง อบต.และ
๒๙	โครงการก่อสร้างถนน คอนกรีตเสริมเหล็ก บ้าน เวียงสอง หมู่ ๔	เพื่อก่อสร้างถนนให้ได้มาตรฐาน ให้ประชาชนในพื้นที่มีเส้นทาง คมนาคมสะดวก ปลอดภัย	ทางไปบ่อขยะ กว้าง ๔ เมตร ยาว ๒๐๐ เมตร	-	๖๔๐,๐๐๐	๖๔๐,๐๐๐	-	-	ประชาชนร้อยละ๘๐ มีถนนสัญจรสะดวก มากขึ้น	ประชาชนมีถนนสัญจร สะดวกมากขึ้น	กองช่าง อบต.และ
๓๐	โครงการก่อสร้างถนน คอนกรีตเสริมเหล็กเข้าสู่ พื้นที่การเกษตร บ้านเวียง สอง หมู่ ๔	เพื่อให้มีถนนสำหรับไปสู่พื้นที่ ทำการเกษตรและขนส่งสินค้า การเกษตร	๒ แห่ง ๑.นาไธ้ง -หลายสอง ๒๐๐ เมตร ๒.นาทุ่งสอง	-	๘๐๐,๐๐๐	๑,๐๐๐,๐๐๐	-	-	จำนวนประชาชน ร้อยละ ๘๐ มีถนน สัญจรสะดวกมากขึ้น	ประชาชนเดินทางและ ขนส่งสินค้า การเกษตรและขนส่ง สินค้าการเกษตร	กองช่าง อบต.และ

## ๓. ยุทธศาสตร์การพัฒนาด้านโครงสร้างพื้นฐาน

## ๓.๑ กลยุทธ์ การพัฒนาด้านการก่อสร้าง ปรับปรุงซ่อมแซม ทางด้านคมนาคมโครงสร้างพื้นฐาน

แผนงานอุตสาหกรรมและการโยธา (งานก่อสร้าง)

ที่	โครงการ	วัตถุประสงค์	เป้าหมาย (ผลผลิตของโครงการ)	งบประมาณ					ตัวชี้วัด (KPI)	ผลที่คาดว่าจะ ได้รับ	หน่วยงาน ที่รับผิดชอบ หลัก
				๒๕๖๖ (บาท)	๒๕๖๗ (บาท)	๒๕๖๘ (บาท)	๒๕๖๙ (บาท)	๒๕๗๐ (บาท)			
๓๑	โครงการก่อสร้างศาลา ประกอบพิธีกรรมป่าสุสาน บ้านเวียงสอง หมู่ ๔	เพื่อให้มีสถานที่ประกอบ พิธีกรรมทางศาสนา	ป่าสุสานบ้านเวียงสอง หมู่ ๔	-	-	-	-	๒๕๐,๐๐๐	หมู่บ้านมีสถานที่ ประกอบพิธีกรรม สะดวกมากขึ้น	ประชาชนมีสถานที่ ประกอบพิธีกรรมทาง ศาสนาสะดวกมากขึ้น	กองช่าง อบต.และ
๓๒	โครงการก่อสร้างรางระบาย น้ำคอนกรีตเสริมเหล็ก บ้าน เวียงสอง หมู่ ๔	เพื่อให้มีระบบการระบายน้ำที่ดี และไม่เกิดน้ำท่วมขัง	ถนนสายหลักในหมู่บ้าน	-	๓๕๐,๐๐๐	๓๕๐,๐๐๐	๓๕๐,๐๐๐	๓๕๐,๐๐๐	ปัญหาน้ำท่วมขัง ลดลงร้อยละ ๘๐	มีระบบการระบายน้ำที่ดี และไม่เกิดน้ำท่วมขัง	กองช่าง อบต.และ
๓๓	โครงการก่อสร้างถังเก็บน้ำ คอนกรีตเสริมเหล็กบ้าน เวียงสอง หมู่ ๔	เพื่อให้มีน้ำเพียงพอต่อการทำ การเกษตร	๑. หลายสอง (สวนนาง สิงห์ ผิวทอง) ๒. จุดท้ายฝายน้ำสอง	-	๔๐๐,๐๐๐	๔๐๐,๐๐๐	-	-	จำนวนประชาชน ร้อยละ ๘๐ มีที่กัก เก็บน้ำเพิ่มมากขึ้น	ประชาชนมีน้ำเพียงพอ ต่อการทำการเกษตร	กองช่าง อบต.และ
๓๔	โครงการก่อสร้างรางเหมือง คอนกรีตเสริมเหล็ก บ้าน เวียงสอง หมู่ ๔	เพื่อให้มีน้ำเพียงพอต่อการทำ การเกษตร	๕ แห่ง ๑.นาไธ้ น้ำสอง ๒.นาไธ้ ๑ ๓.นาไธ้ ๒ ๔.หลายสอง ๕.นาป่ามีน ๒๐๐ เมตร	๓๐๐,๐๐๐	๓๐๐,๐๐๐	๓๐๐,๐๐๐	๓๐๐,๐๐๐	๘๐๐,๐๐๐	จำนวนประชาชน ร้อยละ ๘๐ มีระบบ ส่งน้ำเพิ่มมากขึ้น	ประชาชนมีน้ำเพียงพอ ต่อการทำการเกษตร	กองช่าง อบต.และ

## ๓. ยุทธศาสตร์การพัฒนาด้านโครงสร้างพื้นฐาน

## ๓.๑ กลยุทธ์ การพัฒนาด้านการก่อสร้าง ปรับปรุงซ่อมแซม ทางด้านคมนาคมโครงสร้างพื้นฐาน

แผนงานอุตสาหกรรมและการโยธา (งานก่อสร้าง)

ที่	โครงการ	วัตถุประสงค์	เป้าหมาย (ผลผลิตของโครงการ)	งบประมาณ					ตัวชี้วัด (KPI)	ผลที่คาดว่าจะได้รับ	หน่วยงาน ที่รับผิดชอบ หลัก
				๒๕๖๖ (บาท)	๒๕๖๗ (บาท)	๒๕๖๘ (บาท)	๒๕๖๙ (บาท)	๒๕๗๐ (บาท)			
๓๕	โครงการก่อสร้างถนนคอนกรีตเสริมเหล็ก บ้านสันกลาง หมู่ ๕	เพื่อก่อสร้างถนนให้ได้มาตรฐานให้ประชาชนในพื้นที่มีเส้นทางคมนาคมสะดวก ปลอดภัย	๑.สายหน้าบ้านนางพรพรรณ ใจสุข-หน้าบ้านนางพิมพ์ คำเทพ กว้าง ๔ เมตร ยาว ๕๐๐ เมตร ๒.จากศาลาปฏิบัติธรรมถึงเมรุของวัดสันกลาง ระยะทาง ๓๐๐ เมตร ๓.สายนาทุ่งสอง ๔.สายห้วยแฮด	๑,๐๐๐,๐๐๐	๑,๐๐๐,๐๐๐	๑,๕๐๐,๐๐๐	๒,๐๐๐,๐๐๐	๑,๕๐๐,๐๐๐	ประชาชนร้อยละ ๘๐ มีถนนสัญจรสะดวกมากขึ้น	ประชาชนมีถนนสัญจรสะดวกมากขึ้น	กองช่าง อบต.และ
๓๖	โครงการปรับปรุงถนนลูกรัง บ้านสันกลาง หมู่ ๕	เพื่อให้มีถนนสะดวกสำหรับการเดินทาง	๑.รอบอ่างห้วยฝักก้าน ๒.ห้วยแฮด	๕๐๐,๐๐๐	๑,๕๐๐,๐๐๐	-	-	-	ประชาชนร้อยละ ๘๐ มีถนนสัญจรสะดวกมากขึ้น	ประชาชนมีถนนสัญจรสะดวกมากขึ้น	กองช่าง อบต.และ
๓๗	โครงการก่อสร้างกำแพงป้องกันดินพังทลายทางขึ้นวัดบ้านสันกลาง หมู่ที่ ๕	เพื่อป้องกันดินพังทลายปิดทับถนนสาธารณะประโยชน์	ทางขึ้นวัดสันกลาง	-	-	-	-	๒,๐๐๐,๐๐๐	ป้องกันดินพังทลายได้ร้อยละ ๙๐	สามารถป้องกันดินพังทลายปิดทับถนนสาธารณะประโยชน์	กองช่าง อบต.และ
๓๘	โครงการสร้างท่อเหลี่ยม (อุโมงค์) บ้านสันกลาง หมู่ที่ ๕	เพื่อให้การเดินทางสัญจรไปมาสะดวกขึ้น	ห้วยแฮด	-	๑,๐๐๐,๐๐๐	-	-	-	ประชาชนร้อยละ ๘๐ มีถนนสัญจรสะดวกมากขึ้น	การเดินทางสะดวกและปลอดภัยยิ่งขึ้น	กองช่าง อบต.และ

## ๓. ยุทธศาสตร์การพัฒนาด้านโครงสร้างพื้นฐาน

## ๓.๑ กลยุทธ์ การพัฒนาด้านการก่อสร้าง ปรับปรุงซ่อมแซม ทางด้านคมนาคมโครงสร้างพื้นฐาน

แผนงานอุตสาหกรรมและการโยธา (งานก่อสร้าง)

ที่	โครงการ	วัตถุประสงค์	เป้าหมาย (ผลผลิตของโครงการ)	งบประมาณ					ตัวชี้วัด (KPI)	ผลที่คาดว่าจะได้รับ	หน่วยงาน ที่รับผิดชอบ หลัก
				๒๕๖๖ (บาท)	๒๕๖๗ (บาท)	๒๕๖๘ (บาท)	๒๕๖๙ (บาท)	๒๕๗๐ (บาท)			
๓๙	โครงการก่อสร้างอาคารเอนกประสงค์ บ้านสันกลาง หมู่ ๕	เพื่อให้ประชาชนมีสถานที่ทำกิจกรรมต่างๆในหมู่บ้าน	บริเวณอ่างเก็บน้ำห้วยฝักก้าน (หน้าบ้านนางเกียง แก้วโก)	-	-	-	-	๕,๐๐๐,๐๐๐	หมู่บ้านมีสถานที่ทำกิจกรรมเพิ่มขึ้นร้อยละ ๘๐	ประชาชนมีสถานที่ทำกิจกรรมต่างๆในหมู่บ้าน	กองช่าง อบต.และ
๔๐	โครงการก่อสร้างกำแพงข้างอาคารเอนกประสงค์หมู่บ้านสันกลาง หมู่ ๕ (หอประชุมหมู่บ้าน)	เพื่อป้องกันดินพังทลายไม่ให้น้ำกัดเซาะอาคารเอนกประสงค์	ข้างศาลาเอนกประสงค์ ประมาณ ๔๐ เมตร			๒๕๐,๐๐๐			ป้องกันดินพังทลายได้ร้อยละ ๙๐	สามารถป้องกันการกัดเซาะของน้ำป้องกันอาคารทรุดเสียหาย	กองช่าง อบต.และ
๔๑	โครงการก่อสร้างรางระบายน้ำคอนกรีตเสริมเหล็กพร้อมฝาบปิด บ้านสันกลาง หมู่ที่ ๕	เพื่อให้มีระบบการระบายน้ำที่ดีและไม่ให้เกิดน้ำท่วมขัง	จากบ้านหลอ แก้วโก - วัดเพ็ญยลุง	-	๕๐๐,๐๐๐	-	-	-	ปัญหาน้ำท่วมขังลดลงร้อยละ๘๐	มีระบบการระบายน้ำที่ดีและไม่เกิดน้ำท่วมขัง	กองช่าง อบต.และ
๔๒	โครงการก่อสร้างรางระบายน้ำคอนกรีตเสริมเหล็กพร้อมฝาบปิดตะแกรงเหล็ก บ้านสันกลาง หมู่ ๕	เพื่อให้มีระบบการระบายน้ำที่ดีและไม่ให้เกิดน้ำท่วมขัง	จุดที่ ๑.จากหลังโรงครัวทางขึ้นวัดสันกลาง จุดที่ ๒ จากหลังโรงครัว-ศาลาธรรมสังเวท		๕๐๐,๐๐๐	๕๐๐,๐๐๐			ปัญหาน้ำท่วมขังลดลงร้อยละ๘๐	มีระบบการระบายน้ำที่ดีและไม่เกิดน้ำท่วมขัง	กองช่าง อบต.และ
๔๓	โครงการก่อสร้างรางเหมืองคอนกรีตเสริมเหล็ก บ้านสันกลาง หมู่ที่ ๕	เพื่อให้มีน้ำเพียงพอต่อการทำการเกษตร	รางเหมืองห้วยปูเชื่อมต่อห้วยแฮด		๓๐๐,๐๐๐	๓๐๐,๐๐๐	๓๐๐,๐๐๐	๘๐๐,๐๐๐	จำนวนประชาชนร้อยละ ๘๐ มีระบบส่งน้ำเพิ่มมากขึ้น	ประชาชนมีน้ำเพียงพอต่อการทำการเกษตร	กองช่าง อบต.และ

## ๓. ยุทธศาสตร์การพัฒนาด้านโครงสร้างพื้นฐาน

## ๓.๑ กลยุทธ์ การพัฒนาด้านการก่อสร้าง ปรับปรุงซ่อมแซม ทางด้านคมนาคมโครงสร้างพื้นฐาน

แผนงานอุตสาหกรรมและการโยธา (งานก่อสร้าง)

ที่	โครงการ	วัตถุประสงค์	เป้าหมาย (ผลผลิตของโครงการ)	งบประมาณ					ตัวชี้วัด (KPI)	ผลที่คาดว่าจะได้รับ	หน่วยงาน ที่รับผิดชอบ หลัก
				๒๕๖๖ (บาท)	๒๕๖๗ (บาท)	๒๕๖๘ (บาท)	๒๕๖๙ (บาท)	๒๕๗๐ (บาท)			
๔๔	ก่อสร้างถังเก็บน้ำคอนกรีตเสริมเหล็ก บ้านสันกลาง หมู่ ๕	เพื่อให้มีน้ำเพียงพอต่อการทำการเกษตร	บ้านสันกลาง หมู่ ๕	-	๔๐๐,๐๐๐	๔๐๐,๐๐๐	-	-	จำนวนประชาชนร้อยละ ๘๐ มีที่กักเก็บน้ำเพิ่มมากขึ้น	ประชาชนมีน้ำเพียงพอต่อการทำการเกษตร	กองช่าง อบต.และ
๔๕	โครงการก่อสร้างถนนคอนกรีตเสริมเหล็กบ้านวังผา หมู่ ๗ (จากถนนสายหลัก-บ้านนางสมคิด อินท่า)	เพื่อก่อสร้างถนนให้ได้มาตรฐานให้ประชาชนในพื้นที่มีเส้นทางคมนาคมสะดวก ปลอดภัย	กว้าง ๓.๕๐ เมตร ยาว ๘๐ เมตร	-	๔๐๐,๐๐๐	-	-	-	ประชาชนร้อยละ ๘๐ มีถนนสัญจรสะดวกมากขึ้น	ประชาชนมีถนนสัญจรสะดวกมากขึ้น	กองช่าง อบต.และ
๔๖	โครงการก่อสร้างถนนคอนกรีตเสริมเหล็กบ้านวังผา หมู่ ๗ (จากถนนสายหลัก-บ้านนายศรี สุวรรณ)	เพื่อก่อสร้างถนนให้ได้มาตรฐานให้ประชาชนในพื้นที่มีเส้นทางคมนาคมสะดวก ปลอดภัย	กว้าง ๔ เมตร ยาว ๕๐ เมตร	-	๔๐๐,๐๐๐	-	-	-	ประชาชนร้อยละ ๘๐ มีถนนสัญจรสะดวกมากขึ้น	ประชาชนมีถนนสัญจรสะดวกมากขึ้น	กองช่าง อบต.และ
๔๗	โครงการก่อสร้างถนนคอนกรีตเสริมเหล็กบ้านวังผา หมู่ที่ ๗ (ถนนสายหลัก)	เพื่อก่อสร้างถนนให้ได้มาตรฐานให้ประชาชนในพื้นที่มีเส้นทางคมนาคมสะดวก ปลอดภัย	กว้าง ๖ เมตร ยาว ๕๐๐ เมตร	-	๒,๐๐๐,๐๐๐	-	-	-	ประชาชนร้อยละ ๘๐ มีถนนสัญจรสะดวกมากขึ้น	ประชาชนมีถนนสัญจรสะดวกมากขึ้น	กองช่าง อบต.และ
๔๘	โครงการก่อสร้างถนนคอนกรีตเสริมเหล็ก หมู่ ๗ (จากห้วยกบ -สวนนายบุญจริง ส่องสี)	เพื่อก่อสร้างถนนให้ได้มาตรฐานให้ประชาชนในพื้นที่มีเส้นทางคมนาคมสะดวก ปลอดภัย	ความกว้าง ๓.๕๐ เมตร ยาว ๑๐๐ เมตร	-	-	-	-	๓๐๐,๐๐๐	ประชาชนร้อยละ ๘๐ มีถนนสัญจรสะดวกมากขึ้น	ประชาชนมีถนนสัญจรสะดวกมากขึ้น	กองช่าง อบต.และ

## ๓. ยุทธศาสตร์การพัฒนาด้านโครงสร้างพื้นฐาน

## ๓.๑ กลยุทธ์ การพัฒนาด้านการก่อสร้าง ปรับปรุงซ่อมแซม ทางด้านคมนาคมโครงสร้างพื้นฐาน

แผนงานอุตสาหกรรมและการโยธา (งานก่อสร้าง)

ที่	โครงการ	วัตถุประสงค์	เป้าหมาย (ผลผลิตของโครงการ)	งบประมาณ					ตัวชี้วัด (KPI)	ผลที่คาดว่าจะได้รับ	หน่วยงาน ที่รับผิดชอบหลัก
				๒๕๖๖ (บาท)	๒๕๖๗ (บาท)	๒๕๖๘ (บาท)	๒๕๖๙ (บาท)	๒๕๗๐ (บาท)			
๔๙	โครงการก่อสร้างถนนคอนกรีตเสริมเหล็ก บ้านวังผา หมู่ ๗ (จากหน้าบ้านนายวิสิทธิ์ จิตรอารีย์ - ศูนย์เรียนรู้นายสถิตย์ ต้นชูชีพ)	เพื่อก่อสร้างถนนให้ได้มาตรฐานให้ประชาชนในพื้นที่มีเส้นทางคมนาคมสะดวก ปลอดภัย	ขนาดกว้าง ๓.๕๐ - ๔ เมตร ยาว ๑๕๐ เมตร	-	๔๕๐,๐๐๐	-	-	-	ประชาชนร้อยละ ๘๐ มีถนนสัญจรสะดวกมากขึ้น	ประชาชนมีถนนสัญจรสะดวกมากขึ้น	กองช่าง อบต.และ
๕๐	โครงการก่อสร้างถนนคอนกรีตเสริมเหล็ก (จากหลังป่าสุสาน - ถนนบ้านน้ำเพาะ) บ้านวังผา หมู่ ๗	เพื่อก่อสร้างถนนให้ได้มาตรฐานให้ประชาชนในพื้นที่มีเส้นทางคมนาคมสะดวก ปลอดภัย	หลังป่าสุสาน กว้าง ๔ เมตร ยาว ๓๐ เมตร	-	-	๑๕๐,๐๐๐	-	-	ประชาชนร้อยละ ๘๐ มีถนนสัญจรสะดวกมากขึ้น	ประชาชนมีถนนสัญจรสะดวกมากขึ้น	กองช่าง อบต.และ
๕๑	โครงการก่อสร้างศาลาประกอบพิธีกรรมพร้อมเทลาดนคอนกรีตเสริมเหล็ก ป่าสุสานบ้านวังผา หมู่ ๗	เพื่อให้มีที่สถานที่ประกอบพิธีกรรมทางศาสนา	ป่าสุสาน	-	-	-	-	๔๕๐,๐๐๐	หมู่บ้านมีสถานที่ประกอบพิธีกรรมสะดวกมากขึ้น	ประชาชนมีสถานที่ประกอบพิธีกรรมทางศาสนาสะดวกมากขึ้น	กองช่าง อบต.และ
๕๒	โครงการก่อสร้างรางเหมืองคอนกรีตเสริมเหล็ก บ้านวังผา หมู่ ๗ (จากนายนายพิทักษ์ ต้นชูชีพ- นานายวิโรจน์ ต้นชูชีพ )	เพื่อให้มีน้ำเพียงพอต่อการทำการเกษตร	กว้าง ๐.๖๐ เมตร ยาว ๒๐๐ เมตร สูง ๐.๘๐ เมตร	-	-	๗๐๐,๐๐๐	-	-	จำนวนประชาชนร้อยละ ๘๐ มีระบบส่งน้ำเพิ่มมากขึ้น	ประชาชนมีน้ำเพียงพอต่อการทำการเกษตร	กองช่าง อบต.และ
๕๓	โครงการก่อสร้างรางเหมืองคอนกรีตเสริมเหล็ก บ้านวังผา หมู่ ๗ (จากนายนายบุญเสริม ส่องสี- นานายสมเกียรติ ศาลาคาม)	เพื่อให้มีน้ำเพียงพอต่อการทำการเกษตร	กว้าง ๐.๖๐ เมตร ยาว ๓๐๐ เมตร สูง ๐.๘๐ เมตร	-	-	๑,๐๐๐,๐๐๐	-	-	จำนวนประชาชนร้อยละ ๘๐ มีระบบส่งน้ำเพิ่มมากขึ้น	ประชาชนมีน้ำเพียงพอต่อการทำการเกษตร	กองช่าง อบต.และ

## ๓. ยุทธศาสตร์การพัฒนาด้านโครงสร้างพื้นฐาน

๓.๑ กลยุทธ์ การพัฒนาด้านการก่อสร้าง ปรับปรุงซ่อมแซม ทางด้านคมนาคมโครงสร้างพื้นฐาน  
แผนงานอุตสาหกรรมและการโยธา (งานก่อสร้าง)

ที่	โครงการ	วัตถุประสงค์	เป้าหมาย (ผลผลิตของโครงการ)	งบประมาณ					ตัวชี้วัด (KPI)	ผลที่คาดว่าจะได้รับ	หน่วยงาน ที่รับผิดชอบ หลัก
				๒๕๖๖ (บาท)	๒๕๖๗ (บาท)	๒๕๖๘ (บาท)	๒๕๖๙ (บาท)	๒๕๗๐ (บาท)			
๕๔	โครงการก่อสร้างรางเหมือง คอนกรีตเสริมเหล็กบ้านวัง ผา หมู่ ๗ (จากลำเหมือง ชลประทาน- นานายบำรุง จิตรอารี)	เพื่อให้มีน้ำเพียงพอต่อการทำ การเกษตร	นาป่าถ่อน กว้าง ๐.๖๐ เมตร ยาว ๓๐๐ เมตร สูง ๐.๘๐ เมตร	-	-	-	๑,๐๐๐,๐๐๐	-	จำนวนประชาชน ร้อยละ ๘๐ มีระบบ ส่งน้ำเพิ่มมากขึ้น	ประชาชนมีน้ำเพียงพอ ต่อการทำการเกษตร	กองช่าง อบต.และ
๕๕	โครงการก่อสร้างรางเหมือง คอนกรีตเสริมเหล็กบ้านวัง ผา หมู่ ๗	เพื่อให้มีระบบส่งน้ำที่มี ประสิทธิภาพมีน้ำเพียงพอต่อ การทำการเกษตร	๕ แห่ง จุดที่ ๑ นาหลง กว้าง ๐.๙๐ เมตร ยาว ๓๐๐ เมตร สูง ๑ เมตร จุดที่ ๒ หัวยกบ ยาว ๔๐๐ เมตร จุดที่ ๓. นานายเพิ่มพูน- นา นายถวิล จันดีวงศ์ ยาว ๒๐๐ เมตร จุดที่ ๔ สายสวนดอน กว้าง ยาว ๓๐๐ เมตร จุดที่ ๕ นาน้ำกัน ๕๐๐ เมตร	๑,๐๐๐,๐๐๐	๘๐๐,๐๐๐	๘๐๐,๐๐๐	๑,๐๐๐,๐๐๐	๑,๐๐๐,๐๐๐	จำนวนประชาชน ร้อยละ ๘๐ มีระบบ ส่งน้ำเพิ่มมากขึ้น	ประชาชนมีน้ำเพียงพอ ต่อการทำการเกษตร	กองช่าง อบต.และ
๕๖	โครงการวางระบบท่อส่งน้ำ PVC บ้านวังผา หมู่ ๗	เพื่อให้มีน้ำใช้ทำการเกษตร อย่างเพียงพอ	ขนาด ๓-๔ นิ้วยาว ๕๐๐ เมตร (จากลำเหมือง ชลประทานเข้าสู่พื้นที่ การเกษตรสวนดอนข้างวัด วังผาและแหล่งท่องเที่ยว ริมน้ำ่าน) บ้านวังผา หมู่ ๗		๒๐๐,๐๐๐					ประชาชนมีน้ำเพียงพอ ต่อการทำการเกษตร	กองช่าง อบต.และ

## ๓. ยุทธศาสตร์การพัฒนาด้านโครงสร้างพื้นฐาน

๓.๑ กลยุทธ์ การพัฒนาด้านการก่อสร้าง ปรับปรุงซ่อมแซม ทางด้านคมนาคมโครงสร้างพื้นฐาน  
แผนงานอุตสาหกรรมและการโยธา (งานก่อสร้าง)

ที่	โครงการ	วัตถุประสงค์	เป้าหมาย (ผลผลิตของโครงการ)	งบประมาณ					ตัวชี้วัด (KPI)	ผลที่คาดว่าจะได้รับ	หน่วยงาน ที่รับผิดชอบ หลัก
				๒๕๖๖ (บาท)	๒๕๖๗ (บาท)	๒๕๖๘ (บาท)	๒๕๖๙ (บาท)	๒๕๗๐ (บาท)			
๕๗	โครงการก่อสร้างรางระบายน้ำคอนกรีตเสริมเหล็กพร้อมฝापิด บ้านวังผา หมู่ ๗	เพื่อให้มีระบบการระบายน้ำที่ดีและไม่เกิดน้ำท่วมขัง	บ้านวังผา หมู่ ๗	๒๐๐,๐๐๐	๕๐๐,๐๐๐				ปัญหาน้ำท่วมขังลดลงร้อยละ๘๐	มีระบบการระบายน้ำที่ดีและไม่เกิดน้ำท่วมขัง	กองช่าง อบต.และ
๕๘	โครงการก่อสร้าง/ปรับปรุงถังเก็บน้ำคอนกรีตเสริมเหล็กประปาภูเขา (แบบกลม) บ้านวังผา หมู่ ๗	เพื่อให้มีถังเก็บน้ำใช้ ปลอดภัย	ประปาภูเขาหมู่บ้านบริโศคอย่างเพียงพอ			๒๕๐๐๐๐				ประชาชนมีน้ำเพียงพอต่อการอุปโภค บริโภค	กองช่าง อบต.และ
๕๙	โครงการก่อสร้างถนนคอนกรีตเสริมเหล็ก บ้านน้ำสออด หมู่ ๘	เพื่อให้มีถนนสะดวกสำหรับการเดินทาง	ถนนในหมู่บ้านจากสระน้ำ - หน้าบ้านนายเอกพล กว้าง ๔ เมตร ยาว ๘๐๐ เมตร			๑,๐๐๐,๐๐๐	๕๐๐,๐๐๐	๕๐๐,๐๐๐	ประชาชนร้อยละ๘๐ มีถนนสัญจรสะดวกมากขึ้น	ประชาชนมีถนนสัญจรสะดวกมากขึ้น	กองช่าง อบต.และ
๖๐	โครงการก่อสร้างถนน คสล.เข้าสู่พื้นที่ทำการเกษตร บ้านน้ำสออด หมู่ ๘	เพื่อให้มีถนนสะดวกสำหรับการเดินทาง	ดอยหู	-	๒,๕๐๐,๐๐๐	๒,๕๐๐,๐๐๐	๒,๕๐๐,๐๐๐	๒,๕๐๐,๐๐๐	ประชาชนร้อยละ๘๐ มีถนนสัญจรสะดวกมากขึ้น	ประชาชนมีถนนสัญจรสะดวกมากขึ้น	กองช่าง อบต.และ
๖๑	โครงการก่อสร้างศูนย์ถ่ายทอดวัฒนธรรมและประเพณีชนเผ่าบ้านน้ำสออด หมู่ ๘	เพื่อให้หมู่บ้านมีศูนย์ เรียนรู้ วัฒนธรรมและประเพณีชนเผ่า	บ้านน้ำสออด หมู่ ๘	-	-	-	-	๔๐๐,๐๐๐	ประชาชนร้อยละ๘๐ ได้เรียนรู้วัฒนธรรมชนเผ่าเพิ่มขึ้น	ประชาชนได้เรียนรู้ วัฒนธรรมประเพณีชนเผ่า	กองช่าง อบต.และ
๖๒	โครงการก่อสร้าง/ปรับปรุงต่อเติมศาลาประกอบพิธีกรรมปาสุสานบ้านน้ำสออด หมู่ ๘	เพื่อให้มีสถานที่ใช้ประกอบพิธีกรรมทางศาสนา	ปาสุสาน	-	-	-	-	๕๐๐,๐๐๐	ประชาชนร้อยละ ๘๐ มีสถานที่ประกอบพิธีกรรมสะดวกขึ้น	ประชาชนมีสถานที่ใช้ประกอบพิธีกรรมทางศาสนา	กองช่าง อบต.และ



## ๓. ยุทธศาสตร์การพัฒนาด้านโครงสร้างพื้นฐาน

## ๓.๑ กลยุทธ์ การพัฒนาด้านการก่อสร้าง ปรับปรุงซ่อมแซม ทางด้านคมนาคมโครงสร้างพื้นฐาน

แผนงานอุตสาหกรรมและการโยธา (งานก่อสร้าง)

ที่	โครงการ	วัตถุประสงค์	เป้าหมาย (ผลผลิตของโครงการ)	งบประมาณ					ตัวชี้วัด (KPI)	ผลที่คาดว่าจะได้รับ	หน่วยงาน ที่รับผิดชอบหลัก
				๒๕๖๖ (บาท)	๒๕๖๗ (บาท)	๒๕๖๘ (บาท)	๒๕๖๙ (บาท)	๒๕๗๐ (บาท)			
๖๓	โครงการก่อสร้างลานคอนกรีตเสริมเหล็ก เอนกประสงค์ บ้านน้ำสอต หมู่ ๘	เพื่อให้ประชาชนในหมู่บ้านมีสถานที่ทำกิจกรรมต่างๆของหมู่บ้าน	(ลานกีฬา) หมู่บ้านน้ำสอต หมู่ ๘	-	๕๐๐,๐๐๐	-	-	-	ประชาชนร้อยละ ๘๐ มีพื้นที่ทำกิจกรรมมากขึ้น	ประชาชนในหมู่บ้านได้ใช้สถานที่ในการทำกิจกรรมต่างๆของหมู่บ้าน	กองช่าง อบต.และ
๖๔	โครงการก่อสร้างรางระบายน้ำคอนกรีตเสริมเหล็กพร้อมฝาดปิด บ้านน้ำสอต หมู่ ๘	เพื่อให้มีระบบการระบายน้ำที่ดีและไม่ให้น้ำท่วมขัง	จำนวน ๓ จุด ๑.หน้าบ้านนายสายัมห์ ท้าวชินกิจ ๒.หน้าบ้านนายพรชัย แซ่ท้าว ๓.ทางลงไปป่าสุสาน	-	-	๕๐๐,๐๐๐	๕๐๐,๐๐๐	๕๐๐,๐๐๐	จำนวนประชาชนร้อยละ ๘๐ มีระบบระบายน้ำเพิ่มมากขึ้น	มีระบบระบายน้ำที่ดีลดปัญหาน้ำท่วมขัง	กองช่าง อบต.และ
๖๕	โครงการปรับปรุงระบบท่อน้ำประปา หมู่บ้านน้ำสอต หมู่ ๘	เพื่อให้มีน้ำไว้ใช้ในการอุปโภคและบริโภค	ระหว่าง แท่งน้ำ - หมู่บ้านน้ำสอต หมู่ที่ ๘	-	-	-	๔๐๐,๐๐๐	-	จำนวนประชาชนร้อยละ ๘๐ มีน้ำอุปโภค บริโภคเพิ่มขึ้น	ประชาชนมีที่เก็บน้ำไว้ใช้ในการอุปโภคและบริโภค	กองช่าง อบต.และ
๖๖	โครงการวางระบบท่อประปาภูเขาจากแหล่งน้ำ-หมู่บ้าน น้ำสอต หมู่ ๘	เพื่อให้ประชาชนมีน้ำเพียงพอสำหรับการ อุปโภค บริโภค	จากน้ำสอตน้อย -หมู่บ้าน ขนาด ๓ นิ้ว ระยะทางประมาณ ๑๐ กิโลเมตร	๕๐๐,๐๐๐	๕๐๐,๐๐๐	๕๐๐,๐๐๐	๕๐๐,๐๐๐	๕๐๐,๐๐๐	ประชาชนร้อยละ ๑๐๐ มีน้ำใช้เพื่อการอุปโภค บริโภคเพิ่มขึ้น	ประชาชนในหมู่บ้านมีน้ำเพียงพอสำหรับการอุปโภคบริโภค	กองช่าง อบต.และ
๖๗	โครงการก่อสร้างถนนคอนกรีตเสริมเหล็ก (สายหลังวัดเพ็ญลุง) บ้านเพ็ญลุง หมู่ ๙	เพื่อให้การสัญจรสะดวกและปลอดภัย	สายหลังวัดเพ็ญลุง	-	๕,๐๐๐,๐๐๐	๕,๐๐๐,๐๐๐	-	-	ประชาชนร้อยละ ๘๐ มีถนนสัญจรสะดวกมากขึ้น	ประชาชนมีถนนสัญจรสะดวกมากขึ้น	กองช่าง อบต.และ

## ๓. ยุทธศาสตร์การพัฒนาด้านโครงสร้างพื้นฐาน

## ๓.๑ กลยุทธ์ การพัฒนาด้านการก่อสร้าง ปรับปรุงซ่อมแซม ทางด้านคมนาคมโครงสร้างพื้นฐาน

แผนงานอุตสาหกรรมและการโยธา (งานก่อสร้าง)

ที่	โครงการ	วัตถุประสงค์	เป้าหมาย (ผลผลิตของโครงการ)	งบประมาณ					ตัวชี้วัด (KPI)	ผลที่คาดว่าจะได้รับ	หน่วยงาน ที่รับผิดชอบ หลัก
				๒๕๖๖ (บาท)	๒๕๖๗ (บาท)	๒๕๖๘ (บาท)	๒๕๖๙ (บาท)	๒๕๗๐ (บาท)			
๖๘	โครงการก่อสร้างถนนคอนกรีตเสริมเหล็กเข้าสู่พื้นที่การเกษตร บ้านเพ็ญลู่ หมู่ ๙	เพื่อให้มีถนนสำหรับไปสู่พื้นที่ทำการเกษตรและขนส่งสินค้าการเกษตร	จุดที่ ๑ จากสวนนายสง่า ปันนิตมาย-ดอยสันป่าสัก จุดที่ ๒ สันข้าวหลาม จุดที่ ๓ หน้าสวนนายธรรม วงศ์วาท)	-	๕๐๐,๐๐๐	๕๐๐,๐๐๐	๕๐๐,๐๐๐	-	จำนวนประชาชนร้อยละ ๘๐ มีถนนสัญจรสะดวกมากขึ้น	ประชาชนเดินทางและขนส่งสินค้าการเกษตร	กองช่าง อบต.และ
๖๙	โครงการก่อสร้าง/ปรับปรุงถนนลูกรัง เข้าสู่พื้นที่การเกษตร บ้านเพ็ญลู่ หมู่ ๙	เพื่อให้มีถนนสำหรับไปสู่พื้นที่ทำการเกษตรและขนส่งสินค้าการเกษตร	(จากสวนนายจรัสศักดิ์ อินชูใจ -สวนนางสมหมาย วงศ์วาท)	-	-	-	๕๐๐,๐๐๐	-	จำนวนประชาชนร้อยละ ๘๐ มีถนนสัญจรสะดวกมากขึ้น	ประชาชนเดินทางและขนส่งสินค้าการเกษตร	กองช่าง อบต.และ
๗๐	โครงการก่อสร้างลานคอนกรีตเสริมเหล็กหมู่บ้านเพ็ญลู่ หมู่ ๙	เพื่อให้ประชาชนมีลานกีฬาสำหรับเล่นกีฬาออกกำลังกายและทำกิจกรรมต่างๆของหมู่บ้าน	ลานกีฬาน้ำศุนย์ผู้สูงอายุ	-	-	-	-	๕๐๐,๐๐๐	ประชาชนร้อยละ ๖๐ มีสถานที่ออกกำลังกายและทำกิจกรรมต่างๆของหมู่บ้าน	ประชาชนมีสถานที่สำหรับเล่นกีฬาและออกกำลังกายทำกิจกรรมต่างๆของหมู่บ้าน	กองช่าง อบต.และ
๗๑	โครงการก่อสร้างผนังกันตลิ่งพัง (ห้วยเตย) บ้านเพ็ญลู่ หมู่ ๙	เพื่อป้องกันน้ำท่วมพื้นที่ทำกินและที่อยู่อาศัย	ห้วยเตย ยาว ๑๕ เมตร หน้าบ้านนายประยูร โทปุรินทร์	-	๕๐๐,๐๐๐	-	-	-	ป้องกันน้ำท่วมที่ทำกินและที่อยู่อาศัยได้ร้อยละ ๙๐	สามารถป้องกันน้ำท่วมที่ทำกินและที่อยู่อาศัยได้	กองช่าง อบต.และ

## ๓. ยุทธศาสตร์การพัฒนาด้านโครงสร้างพื้นฐาน

## ๓.๑ กลยุทธ์ การพัฒนาด้านการก่อสร้าง ปรับปรุงซ่อมแซม ทางด้านคมนาคมโครงสร้างพื้นฐาน

แผนงานอุตสาหกรรมและการโยธา (งานก่อสร้าง)

ที่	โครงการ	วัตถุประสงค์	เป้าหมาย (ผลผลิตของโครงการ)	งบประมาณ					ตัวชี้วัด (KPI)	ผลที่คาดว่าจะได้รับ	หน่วยงาน ที่รับผิดชอบ หลัก
				๒๕๖๖ (บาท)	๒๕๖๗ (บาท)	๒๕๖๘ (บาท)	๒๕๖๙ (บาท)	๒๕๗๐ (บาท)			
๗๒	โครงการก่อสร้างรางระบายน้ำคอนกรีตเสริมเหล็กพร้อมฝापิด บ้านเพื่อยลุม หมู่ ๙	เพื่อให้มีระบบการระบายน้ำที่ดีและไม่ให้เกิดน้ำท่วมขัง	จุดที่ ๑ หน้าบ้านนายศรายุทธ โทปรินทร์ - นายเจริญชัย ปัญญา จุดที่ ๒ หน้าบ้านนางศรีมล โทปรินทร์ - หน้าบ้านนายสังวร วงศ์วาท กว้าง ๐.๕๐ เมตร ยาว ๑๒๕ เมตร	๖๔๕,๐๐๐	๖๔๕,๐๐๐	-	-	-	จำนวนประชาชนร้อยละ ๘๐ มีระบบระบายน้ำเพิ่มมากขึ้น	มีระบบระบายน้ำที่ดี ลดปัญหาน้ำท่วมขัง	กองช่าง อบต.และ
๗๓	โครงการก่อสร้างรางระบายน้ำคอนกรีตเสริมเหล็กพร้อมฝापิด บ้านเพื่อยลุม หมู่ ๙	เพื่อให้มีระบบการระบายน้ำที่ดีและไม่ให้เกิดน้ำท่วมขัง	จุดวัดเพื่อยลุม - ห้วยเตี้ย	-	๓๐๐,๐๐๐	-	-	-	จำนวนประชาชนร้อยละ ๘๐ มีระบบระบายน้ำเพิ่มมากขึ้น	มีระบบระบายน้ำที่ดี ลดปัญหาน้ำท่วมขัง	กองช่าง อบต.และ
๗๔	โครงการก่อสร้างรางเหมืองคอนกรีตเสริมเหล็กบ้านเพื่อยลุม หมู่ที่ ๙	เพื่อให้มีน้ำเพียงพอต่อการทำการเกษตร	นาทุ่งอ่าง ห้วยเตี้ย	-	๒๕๐,๐๐๐	๓๕๐,๐๐๐	-	-	จำนวนประชาชนร้อยละ ๘๐ มีระบบส่งน้ำเพิ่มมากขึ้น	ประชาชนมีน้ำเพียงพอต่อการทำการเกษตร	กองช่าง อบต.และ
๗๕	โครงการขุดสระน้ำป่าชุมชน (บวกดินกี้) บ้านเพื่อยลุม หมู่ ๙	เพื่อให้ประชาชนมีน้ำเพียงพอต่ออุปโภค บริโภค และการทำการเกษตร	ป่าชุมชน บวกดินกี้ หมู่ ๙	-	-	๒๕๐,๐๐๐	-	-	จำนวนประชาชนร้อยละ ๘๐ มีน้ำอุปโภค บริโภคเพิ่มขึ้น	ประชาชนมีที่เก็บน้ำไว้ใช้ในการอุปโภคและบริโภค	กองช่าง อบต.และ

## ๓. ยุทธศาสตร์การพัฒนาด้านโครงสร้างพื้นฐาน

## ๓.๑ กลยุทธ์ การพัฒนาด้านการก่อสร้าง ปรับปรุงซ่อมแซม ทางด้านคมนาคมโครงสร้างพื้นฐาน

## แผนงานอุตสาหกรรมและการโยธา (งานก่อสร้าง)

ที่	โครงการ	วัตถุประสงค์	เป้าหมาย (ผลผลิตของโครงการ)	งบประมาณ					ตัวชี้วัด (KPI)	ผลที่คาดว่าจะได้รับ	หน่วยงาน ที่รับผิดชอบ หลัก
				๒๕๖๖ (บาท)	๒๕๖๗ (บาท)	๒๕๖๘ (บาท)	๒๕๖๙ (บาท)	๒๕๗๐ (บาท)			
๗๖	โครงการก่อสร้างถังเก็บน้ำคอนกรีตเสริมเหล็กประปาภูเขา พร้อมวางระบบท่อบ้านเพื่อยลู่ หมู่ ๙	เพื่อให้ประชาชนมีน้ำเพียงพอต่ออุปโภค บริโภค และการทำ การเกษตร	๒ แห่ง ๑.สวนแพะ ๒.สันกอลุง	-	-	๕๐๐,๐๐๐	๕๐๐,๐๐๐	-	จำนวนประชาชน ร้อยละ ๘๐ มีน้ำอุปโภค บริโภคเพิ่มขึ้น	ประชาชนที่มีน้ำไว้ใช้ในการอุปโภคและ บริโภค	กองช่าง อบต.และ
๗๗	โครงการติดตั้งระบบกรองน้ำเพื่อการบริโภค บ้านเพื่อยลู่ หมู่ ๙	เพื่อให้มีน้ำที่สะอาดไว้ใช้ในการอุปโภคและบริโภค	๑ แห่ง	-	-	-	๓๕๐,๐๐๐	-	ประชาชนร้อยละ ๑๐๐ มีน้ำที่สะอาดไว้ใช้มากขึ้น	ประชาชนมีน้ำที่สะอาดไว้ใช้ในการสะอาดไว้ใช้ในการอุปโภคและบริโภค	กองช่าง อบต.และ
๗๘	โครงการวางระบบท่อประปาเข้าสู่พื้นที่ทำการเกษตร บ้านเพื่อยลู่ หมู่ ๙	เพื่อให้มีน้ำเพียงพอต่อการทำ การเกษตร	๑ แห่ง น้ำและ -สวนแพะ ระยะทาง ประมาณ ๓,๐๐๐ เมตร	-	-	๕๐๐,๐๐๐	-	-	ประชาชนร้อยละ ๘๐ มีน้ำไว้ใช้มากขึ้น	มีน้ำเพียงพอต่อการ การเกษตร	กองช่าง อบต.และ
๗๙	โครงการปรับปรุง/ซ่อมแซมถนนคอนกรีตเสริมเหล็กบ้านน้ำเพาะ หมู่ ๑๐	เพื่อการสัญจรสะดวกและปลอดภัย	๒ แห่ง จุดที่ ๑. หน้าบ้านผู้ใหญ่เชิดศักดิ์ เชื่อนวงศ์ จุดที่ ๒ หน้าบ้านนายคำ เป่าป่า- บ้านนายดวง หอมดอก	๔๐๐,๐๐๐	๔๐๐,๐๐๐	-	-	-	ประชาชนร้อยละ ๙๐ มีถนนสัญจรสะดวกมากขึ้น	ประชาชนมีถนนสัญจรสะดวกและปลอดภัย	กองช่าง อบต.และ
๘๐	โครงการปรับปรุง/ซ่อมแซมถนนคอนกรีตเสริมเหล็ก บ้านน้ำเพาะ หมู่ ๑๐	เพื่อการสัญจรสะดวกและปลอดภัย	หน้าบ้านนายอินทอง กองแสง-ที่อ่านหนังสือพิมพ์ และซอย ๓.	-	๓๐๐,๐๐๐	-	-	-	ประชาชนร้อยละ ๙๐ มีถนนสัญจรสะดวกมากขึ้น	ประชาชนมีถนนสัญจรสะดวกและปลอดภัย	กองช่าง อบต.และ

## ๓. ยุทธศาสตร์การพัฒนาด้านโครงสร้างพื้นฐาน

## ๓.๑ กลยุทธ์ การพัฒนาด้านการก่อสร้าง ปรับปรุงซ่อมแซม ทางด้านคมนาคมโครงสร้างพื้นฐาน

แผนงานอุตสาหกรรมและการโยธา (งานก่อสร้าง)

ที่	โครงการ	วัตถุประสงค์	เป้าหมาย (ผลผลิตของโครงการ)	งบประมาณ					ตัวชี้วัด (KPI)	ผลที่คาดว่าจะ ได้รับ	หน่วยงาน ที่รับผิดชอบ หลัก
				๒๕๖๖ (บาท)	๒๕๖๗ (บาท)	๒๕๖๘ (บาท)	๒๕๖๙ (บาท)	๒๕๗๐ (บาท)			
๘๑	โครงการก่อสร้างถนนคอนกรีตเสริมเหล็ก บ้านน้ำเพาะ หมู่ ๑๐	เพื่อให้การสัญจรสะดวกและปลอดภัย	จุดที่ ๑ หน้าบ้านนางจันทร์ แก้ว เป้าป่า - นางจันทร์ ตันกาบ จุดที่ ๒ นางศศิธร บุตรดีอยู่ - นายชาญ หอมดอก(ซอย ๑ และซอย ๒) จุดที่ ๓.ทางขึ้นหอบประชุม หมู่บ้าน	-	๒๕๐,๐๐๐	๓๕๐,๐๐๐	๔๐๐,๐๐๐	-	ประชาชนร้อยละ ๙๐ มีถนนสัญจรสะดวกมากขึ้น	ประชาชนมีถนนสัญจรสะดวกและปลอดภัย	กองช่าง อบต.และ
๘๒	โครงการก่อสร้างถนนคอนกรีตเสริมเหล็กบ้านน้ำเพาะ หมู่ ๑๐ - น้ำสวด หมู่ ๑๒	เพื่อให้การสัญจรสะดวกและปลอดภัย	กว้าง ๖ เมตร ระยะทางยาว ๓,๕๐๐ เมตร	-	-	-	๑๗,๐๐๐,๐๐๐	-	ประชาชนร้อยละ ๙๐ มีถนนสัญจรสะดวกมากขึ้น	ประชาชนมีถนนสัญจรสะดวกและปลอดภัย	กองช่าง อบต.และ
๘๓	โครงการก่อสร้างถนนคอนกรีตเสริมเหล็ก บ้านน้ำเพาะ หมู่ ๑๐	เพื่อให้การสัญจรสะดวกและปลอดภัย	จุดที่ ๑ ทางเข้าป่าสุสาน จุดที่ ๒ สำนักสงฆ์	-	-	๓๕๐,๐๐๐	๘๐๐,๐๐๐	-	ประชาชนร้อยละ ๙๐ มีถนนสัญจรสะดวกมากขึ้น	ประชาชนมีถนนสัญจรสะดวกและปลอดภัย	กองช่าง อบต.และ
๘๔	โครงการปรับปรุง/ต่อเติมหอบประชุมหมู่บ้านน้ำเพาะ หมู่ ๑๐	เพื่อให้มีสถานที่ในการประกอบกิจกรรมต่างๆประกอบกิจกรรมต่างๆ	หอบประชุมหมู่บ้านน้ำเพาะ หมู่ ๑๐	-	-	-	-	๕๐๐,๐๐๐	หอบประชุมได้รับการซ่อมแซมร้อยละ ๙๐	ประชาชนมีสถานที่ประกอบกิจกรรมต่างๆในหมู่บ้าน	กองช่าง อบต.และ

## ๓. ยุทธศาสตร์การพัฒนาด้านโครงสร้างพื้นฐาน

## ๓.๑ กลยุทธ์ การพัฒนาด้านการก่อสร้าง ปรับปรุงซ่อมแซม ทางด้านคมนาคมโครงสร้างพื้นฐาน

แผนงานอุตสาหกรรมและการโยธา (งานก่อสร้าง)

ที่	โครงการ	วัตถุประสงค์	เป้าหมาย (ผลผลิตของโครงการ)	งบประมาณ					ตัวชี้วัด (KPI)	ผลที่คาดว่าจะได้รับ	หน่วยงาน ที่รับผิดชอบ หลัก
				๒๕๖๖ (บาท)	๒๕๖๗ (บาท)	๒๕๖๘ (บาท)	๒๕๖๙ (บาท)	๒๕๗๐ (บาท)			
๘๕	โครงการก่อสร้างที่อบ สมุนไพรมอบผู้สูงอายุ บ้าน น้ำเพาะ หมู่ ๑๐	เพื่อให้มีสถานที่อบสมุนไพร ให้กับผู้สูงอายุ	๑ แห่ง	-	-	๒๐๐,๐๐๐	-	-	จำนวนประชาชน ร้อยละ ๖๐ มีที่อบ สมุนไพรเพื่อดูแล สุขภาพเพิ่มขึ้น	ผู้สูงอายุมีสถานที่ใช้ใน การอบสมุนไพรในการ ดูแลสุขภาพเพิ่มขึ้น	กองช่าง อบต.และ
๘๖	โครงการก่อสร้างท่อเหลี่ยม (อุโมงค์) บ้านน้ำเพาะ หมู่ ๑๐	เพื่อให้การเดินทางสัญจรไปมา สะดวกขึ้น	บ้านนายสม - นายเมือง คำ	-	-	๑,๐๐๐,๐๐๐	-	-	ประชาชนร้อยละ ๘๐ เดินทางสะดวกไป มาสะดวกขึ้น	การเดินทางสะดวกไป มาสะดวกขึ้น	กองช่าง อบต.และ
๘๗	โครงการก่อสร้างรางระบาย น้ำพร้อมฝาบด บ้านน้ำเพาะ หมู่ ๑๐	เพื่อให้มีระบบการระบายน้ำที่ดี และไม่ให้เกิดน้ำท่วมขัง	๔ แห่ง ๑.หน้าบ้านนายเชิดศักดิ์ เชื่อนวงศ์ ๒.ซอย ๒ ๓.ซอย ๓ ๔.ซอย ๔	-	๓๕๐,๐๐๐	๘๖๐,๐๐๐	๘๖๐,๐๐๐	๕๐๐,๐๐๐	เพื่อให้มีระบบการ ระบายน้ำที่ดี และ ไม่ให้เกิดน้ำท่วมขัง	เพื่อให้มีระบบการ ระบายน้ำที่ดี และไม่ เกิดน้ำท่วมขัง	กองช่าง อบต.และ
๘๘	โครงการก่อสร้างถังเก็บน้ำ คอนกรีตเสริมเหล็ก (แบบ กลม) บ้านน้ำเพาะ หมู่ ๑๐	เพื่อให้ประชาชนมีที่เก็บน้ำไว้ใช้ ในการอุปโภค บริโภค อย่าง เพียงพอ	๓ ถัง จุดหอประชุมหมู่บ้าน	-	๒๐๐,๐๐๐	๒๐๐,๐๐๐	-	-	จำนวนประชาชน ร้อยละ ๘๐ มีน้ำ อุปโภค บริโภคเพิ่มขึ้น	ประชาชนมีที่เก็บน้ำไว้ ใช้ในการอุปโภคและ บริโภค	กองช่าง อบต.และ

## ๓. ยุทธศาสตร์การพัฒนาด้านโครงสร้างพื้นฐาน

## ๓.๑ กลยุทธ์ การพัฒนาด้านการก่อสร้าง ปรับปรุงซ่อมแซม ทางด้านคมนาคมโครงสร้างพื้นฐาน

## แผนงานอุตสาหกรรมและการโยธา (งานก่อสร้าง)

ที่	โครงการ	วัตถุประสงค์	เป้าหมาย (ผลผลิตของโครงการ)	งบประมาณ					ตัวชี้วัด (KPI)	ผลที่คาดว่าจะได้รับ	หน่วยงาน ที่รับผิดชอบ หลัก
				๒๕๖๖ (บาท)	๒๕๖๗ (บาท)	๒๕๖๘ (บาท)	๒๕๖๙ (บาท)	๒๕๗๐ (บาท)			
๘๙	โครงการก่อสร้างถังเก็บน้ำฝนบ้านน้ำเพาะ หมู่ ๑๐	เพื่อให้ประชาชนที่มีเก็บน้ำไว้ใช้ในการอุปโภค บริโภค อย่างเพียงพอ	๑๐ จุด	-	-	๕๐๐,๐๐๐	๕๐๐,๐๐๐	-	ประชาชนร้อยละ ๑๐๐ มีน้ำที่สะอาดไว้ใช้มากขึ้น	ประชาชนมีน้ำที่สะอาดไว้ใช้ในการสะอาดไว้ใช้ในการอุปโภคและบริโภค	กองช่าง อบต.และ
๙๐	โครงการปรับปรุง/เปลี่ยนระบบท่อประปาภูเขา บ้านน้ำเพาะ หมู่ ๑๐	เพื่อให้ประชาชนมีน้ำเพียงพอต่ออุปโภค บริโภค และการทำการเกษตร	ระยะทางประมาณ ๒,๐๐๐ เมตร	-	-	๕๐๐,๐๐๐	-	-	มีระบบผลิตน้ำประปามีประสิทธิภาพมากขึ้น ร้อยละ ๑๐๐	มีน้ำเพียงพอต่อการอุปโภค บริโภคเพียงพอ และการเกษตร	กองช่าง อบต.และ
๙๑	โครงการก่อสร้างถนนคอนกรีตบ้านป่าเต้า หมู่ ๑๑	เพื่อให้การสัญจรสะดวกและปลอดภัย	๑. ซอยบ้านนางสาว ถนนอมศรี สะสม - น้ำ และ กว้าง ๔ เมตร ยาว ๓๐๐ เมตร ๒. ซอยบ้านนายถา พลจร กว้าง ๔ เมตร ยาว ๓๐๐ เมตร ๓. ไปหน่วยต้นน้ำ กว้าง ๔ เมตร ยาว ๓๐๐ เมตร ๔. ไปฝายลูกที่ ๒ กว้าง ๓.๕๐ เมตร ยาว ๕๐ เมตร	๑,๐๐๐,๐๐๐	๑,๐๐๐,๐๐๐	๑,๐๐๐,๐๐๐	๑,๐๐๐,๐๐๐	๒๕๐,๐๐๐	ประชาชนร้อยละ ๙๐ มีถนนสัญจรสะดวกมากขึ้น	ประชาชนมีถนนสัญจรสะดวกมากขึ้น	กองช่าง อบต.และ

๓. ยุทธศาสตร์การพัฒนาด้านโครงสร้างพื้นฐาน

แบบ ผ ๐๒/๑

๓.๑ กลยุทธ์ การพัฒนาด้านการก่อสร้าง ปรับปรุงซ่อมแซม ทางด้านคมนาคมโครงสร้างพื้นฐาน

แผนงานอุตสาหกรรมและการโยธา (งานก่อสร้าง)

ที่	โครงการ	วัตถุประสงค์	เป้าหมาย (ผลผลิตของโครงการ)	งบประมาณ					ตัวชี้วัด (KPI)	ผลที่คาดว่าจะได้รับ	หน่วยงาน ที่รับผิดชอบ หลัก
				๒๕๖๖ (บาท)	๒๕๖๗ (บาท)	๒๕๖๘ (บาท)	๒๕๖๙ (บาท)	๒๕๗๐ (บาท)			
๙๒	โครงการขยายถนนคอนกรีตเสริมเหล็ก บ้านป่าเต่า หมู่ ๑๑	เพื่อให้การสัญจรสะดวกและปลอดภัย	ทางโค้งบ้านเพื่อยลด-บ้านป่าเต่า กว้างข้างละ ๑ เมตร ยาวข้างละ ๑,๕๐๐ เมตร	-	-	-	๕๐๐,๐๐๐	๕๐๐,๐๐๐	ประชาชนร้อยละ ๙๐ มีถนนสัญจรสะดวกมากขึ้น	ประชาชนมีถนนสัญจรสะดวกมากขึ้น	กองช่าง อบต.และ
๙๓	โครงการปรับปรุง/ซ่อมแซมถนนคอนกรีตเสริมเหล็ก บ้านป่าเต่า หมู่ ๑๑	เพื่อให้มีถนนสำหรับไปสู่พื้นที่ทำการเกษตรและขนส่งสินค้า การเกษตร	๑.ไปอ่างน้ำและ ๒.ในหมู่บ้าน	-	-	-	๕๐๐,๐๐๐	๕๐๐,๐๐๐	เพื่อให้มีถนนสำหรับไปสู่พื้นที่ทำการเกษตรและการขนส่งสินค้าการเกษตร	เพื่อให้มีถนนสำหรับไปสู่พื้นที่ทำการเกษตรและขนส่งสินค้าการเกษตร	กองช่าง อบต.และ
๙๔	โครงการสร้างท่อเหลี่ยมข้ามลำห้วยลึก บ้านป่าเต่า หมู่ ๑๑	เพื่อให้การเดินทางสัญจรไปมาสะดวกขึ้น	ห้วยน้ำลึก	-	-	-	๑,๐๐๐,๐๐๐	-	ประชาชนร้อยละ ๘๐ เดินทางสะดวกไปมาสะดวกขึ้น	การเดินทางสะดวกไปมาสะดวกขึ้น	กองช่าง อบต.และ
๙๕	โครงการก่อสร้างรางระบายน้ำพร้อมฝาบด บ้านป่าเต่า หมู่ ๑๑	เพื่อให้มีระบบการระบายน้ำที่ดีและไม่ให้เกิดน้ำท่วมขัง	๓๐๐ เมตร	-	-	-	๕๐๐,๐๐๐	๕๐๐,๐๐๐	เพื่อให้มีระบบการระบายน้ำที่ดีและไม่ให้เกิดน้ำท่วมขัง	เพื่อให้มีระบบการระบายน้ำที่ดีและไม่ให้เกิดน้ำท่วมขัง	กองช่าง อบต.และ
๙๖	โครงการก่อสร้างรางระบายน้ำคอนกรีตเสริมเหล็ก บ้านป่าเต่า หมู่ ๑๑	เพื่อให้มีระบบการระบายน้ำที่ดีและไม่ให้เกิดน้ำท่วมขัง	หน้าบ้านนายพรม ตรีเตโช-หน้าบ้านนางสาววรรณการณ์	-	-	๓๐๐,๐๐๐	-	-	เพื่อให้มีระบบการระบายน้ำที่ดีและไม่ให้เกิดน้ำท่วมขัง	เพื่อให้มีระบบการระบายน้ำที่ดีและไม่ให้เกิดน้ำท่วมขัง	กองช่าง อบต.และ



## ๓. ยุทธศาสตร์การพัฒนาด้านโครงสร้างพื้นฐาน

## ๓.๑ กลยุทธ์ การพัฒนาด้านการก่อสร้าง ปรับปรุงซ่อมแซม ทางด้านคมนาคมโครงสร้างพื้นฐาน

## แผนงานอุตสาหกรรมและการโยธา (งานก่อสร้าง)

ที่	โครงการ	วัตถุประสงค์	เป้าหมาย (ผลผลิตของโครงการ)	งบประมาณ					ตัวชี้วัด (KPI)	ผลที่คาดว่าจะได้รับ	หน่วยงาน ที่รับผิดชอบ หลัก
				๒๕๖๖ (บาท)	๒๕๖๗ (บาท)	๒๕๖๘ (บาท)	๒๕๖๙ (บาท)	๒๕๗๐ (บาท)			
๙๗	โครงการวางท่อระบายน้ำ คอนกรีตเสริมเหล็ก บ้านป่า เต้า หมู่ ๑๑	เพื่อให้มีระบบการระบายน้ำที่ดี และไม่ให้เกิดน้ำท่วมขัง	จุดที่ ๑ บ้านนายมี วงศ์ วาท จุดที่ ๒ บ้านนางสม วงศ์วาท	-	๒๕๐,๐๐๐	๒๕๐,๐๐๐	-	-	เพื่อให้มีระบบการ ระบายน้ำที่ดี และ ไม่ให้เกิดน้ำท่วมขัง	เพื่อให้มีระบบการ ระบายน้ำที่ดี และไม่ใ้ เกิดน้ำท่วมขัง	กองช่าง อบต.และ
๙๘	โครงการก่อสร้างรางเหมือง คอนกรีตเสริมเหล็กบ้านป่า เต้า หมู่ ๑๑	เพื่อให้มีน้ำเพียงพอต่อการทำ การเกษตร	จากอ่างเข้าสู่พื้นที่ การเกษตร	-	๓๕๐,๐๐๐	-	-	-	จำนวนประชาชน ร้อยละ ๘๐ มีระบบ ส่งน้ำเพิ่มมากขึ้น	ประชาชนมีน้ำเพียงพอ ต่อการทำการเกษตร	กองช่าง อบต.และ
๙๙	โครงการปรับปรุงซ่อมแซม ถังเก็บน้ำฝน (๘๙๙) บ้าน ป่าเต้า หมู่ ๑๑	เพื่อให้มีที่เก็บน้ำไว้ใช้อุปโภค บริโภค	๑ แห่ง	-	๒๐๐,๐๐๐	-	-	-	จำนวนประชาชน ร้อยละ ๘๐ มีน้ำ อุปโภค บริโภคเพิ่มขึ้น	ประชาชนมีที่เก็บน้ำไว้ ใช้ในการอุปโภคและ บริโภค	กองช่าง อบต.และ
๑๐๐	โครงการวางท่อส่งน้ำจาก ถังน้ำฝน ๘๙๙ เข้าสู่หมู่บ้าน บ้านป่าเต้า หมู่ ๑๑	เพื่อให้มีน้ำเพียงพอต่ออุปโภค บริโภค	๑ แห่ง	-	-	๒๐๐,๐๐๐	-	-	ประชาชนร้อยละ ๘๐ มีน้ำไว้ใช้มากขึ้น	มีน้ำเพียงพอต่อการ อุปโภค บริโภคเพียงพอ และการเกษตร	กองช่าง อบต.และ
๑๐๑	โครงการปรับปรุงระบบท่อ ประปาภูเขา บ้านป่าเต้า หมู่ ๑๑	เพื่อให้มีน้ำเพียงพอต่ออุปโภค บริโภค และการทำการเกษตร	ประปาภูเขา	-	๕๐๐,๐๐๐	-	-	-	ประชาชนร้อยละ ๘๐ มีน้ำไว้ใช้มากขึ้น	มีน้ำเพียงพอต่อการทำ การเกษตร	กองช่าง อบต.และ
๑๐๒	โครงการติดตั้งระบบกรอง น้ำประปาภูเขา บ้านป่าเต้า หมู่ ๑๑	เพื่อให้มีน้ำเพียงพอต่ออุปโภค บริโภค	ประปาภูเขา	๘๐๐,๐๐๐	-	-	-	-	ประชาชนร้อยละ ๘๐ มีน้ำไว้ใช้มากขึ้น	มีน้ำเพียงพอต่อการ อุปโภค บริโภคเพียงพอ	กองช่าง อบต.และ

## ๓. ยุทธศาสตร์การพัฒนาด้านโครงสร้างพื้นฐาน

## ๓.๑ กลยุทธ์ การพัฒนาด้านการก่อสร้าง ปรับปรุงซ่อมแซม ทางด้านคมนาคมโครงสร้างพื้นฐาน

แผนงานอุตสาหกรรมและการโยธา (งานก่อสร้าง)

ที่	โครงการ	วัตถุประสงค์	เป้าหมาย (ผลผลิตของโครงการ)	งบประมาณ					ตัวชี้วัด (KPI)	ผลที่คาดว่าจะได้รับ	หน่วยงาน ที่รับผิดชอบ หลัก
				๒๕๖๖ (บาท)	๒๕๖๗ (บาท)	๒๕๖๘ (บาท)	๒๕๖๙ (บาท)	๒๕๗๐ (บาท)			
๑๐๓	โครงการปรับปรุง/ต่อเติม หอประชุมพร้อมห้องน้ำ บ้านน้ำสวด หมู่ ๑๒	เพื่อให้มีสถานที่ในการประกอบ กิจกรรมต่างๆของหมู่บ้าน	หอประชุมหมู่บ้านน้ำสวด หมู่ ๑๒	-	-	๓๐๐,๐๐๐	-	-	หอประชุมได้รับการ ซ่อมแซมร้อยละ ๖๐	ประชาชนมีสถานที่ใน การประกอบกิจกรรม ต่างๆของหมู่บ้าน	กองช่าง อบต.และ
๑๐๔	โครงการก่อสร้างถนน คอนกรีตเสริมเหล็กบ้านน้ำ สวด หมู่ ๑๒	เพื่อให้การสัญจรสะดวกและ ปลอดภัย	ถนนในหมู่บ้าน	๑,๐๐๐,๐๐๐	-	๑,๐๐๐,๐๐๐	-	-	ประชาชนร้อยละ ๙๐ มีถนนสัญจรสะดวก มากขึ้น	ประชาชนมีถนนสัญจร สะดวกมากขึ้น	กองช่าง อบต.และ
๑๐๕	โครงการปรับปรุง/ซ่อมแซม ถนนคอนกรีตเสริมเหล็ก บ้านน้ำสวด หมู่ ๑๒	ปรับปรุงถนนให้ได้มาตรฐาน เพื่อการสัญจรสะดวกและ ปลอดภัย	ถนนในหมู่บ้าน ๑.หน้าบ้านนายใจ เปา ป่า- หน้าบ้านนายบุญส่ง สุวรรณ ๒.จากศพด.น้ำสวด-หน้า บ้านนายปาน เปาป่า	- -	-	-	๔๐๐,๐๐๐	-	ประชาชนร้อยละ ๙๐ มีถนนสัญจรสะดวก มากขึ้น	ประชาชนมีถนนสัญจร สะดวกมากขึ้น	กองช่าง อบต.และ
๑๐๖	โครงการก่อสร้างท่อเหลี่ยม บ้านน้ำสวด หมู่ ๑๒	เพื่ออำนวยความสะดวกให้แก่ ประชาชนด้านคมนาคมในการ ใช้เส้นทางสัญจรและขนส่ง สินค้าทางการเกษตรรวดเร็วขึ้น	ห้วยโป่ง-นายนายเมือง เปาป่า	-	-	-	-	๕๐๐,๐๐๐	ประชาชนร้อยละ ๘๐ เดินทางสะดวกไปมา สะดวกขึ้น	ประชาชนร้อยละ ๘๐ เดินทางสะดวกไปมา สะดวกขึ้น	กองช่าง อบต.และ
๑๐๗	โครงการก่อสร้างรางระบาย น้ำคอนกรีตเสริมเหล็ก พร้อมฝาบปิด บ้านน้ำสวด หมู่ ๑๒	เพื่อให้มีระบบการระบายน้ำที่ดี และไม่ให้เกิดน้ำท่วมขัง	จุดบ้านป่าไร่ ๓๐๐ เมตร	-	๕๐๐,๐๐๐	-	-	-	เพื่อให้มีระบบการ ระบายน้ำที่ดี และ ไม่ให้เกิดน้ำท่วมขัง	เพื่อให้มีระบบการ ระบายน้ำที่ดี และไม่ ให้เกิดน้ำท่วมขัง	กองช่าง อบต.และ

## ๓. ยุทธศาสตร์การพัฒนาด้านโครงสร้างพื้นฐาน

## ๓.๑ กลยุทธ์ การพัฒนาด้านการก่อสร้าง ปรับปรุงซ่อมแซม ทางด้านคมนาคมโครงสร้างพื้นฐาน

## แผนงานอุตสาหกรรมและการโยธา (งานก่อสร้าง)

ที่	โครงการ	วัตถุประสงค์	เป้าหมาย (ผลผลิตของโครงการ)	งบประมาณ					ตัวชี้วัด (KPI)	ผลที่คาดว่าจะได้รับ	หน่วยงาน ที่รับผิดชอบ  หลัก
				๒๕๖๖ (บาท)	๒๕๖๗ (บาท)	๒๕๖๘ (บาท)	๒๕๖๙ (บาท)	๒๕๗๐ (บาท)			
๑๐๘	โครงการก่อสร้าง/ปรับปรุง ถังเก็บน้ำคอนกรีตเสริม เหล็กประปาภูเขา บ้านน้ำ สออด หมู่ ๑๒	เพื่อให้มีน้ำเพียงพอต่ออุปโภค บริโภค และการทำการเกษตร	จำนวน ๒ ถัง จุดที่ ๑ คุ่ม ๑ จุดที่ ๒ คุ่ม ๒	-	-	๕๐๐,๐๐๐	๕๐๐,๐๐๐	-	จำนวนประชาชน ร้อยละ ๘๐ มีน้ำ อุปโภค บริโภคเพิ่มขึ้น	ประชาชนมีที่เก็บน้ำไว้ ใช้ในการอุปโภคและ บริโภค	กองช่าง อบต.และ
๑๐๙	โครงการวางท่อ/ปรับปรุง ระบบท่อประปาภูเขา บ้าน น้ำสออด หมู่ ๑๒	เพื่อให้มีน้ำเพียงพอต่ออุปโภค บริโภค และการทำการเกษตร	จากสวนนางจิตร เขี้ยวชาญ - หมู่บ้าน ระยะทาง ๔,๐๐๐ เมตร	-	๕๐๐,๐๐๐	-	-	-	ระบบประปาภูเขา ได้รับการปรับปรุงให้ มีประสิทธิภาพมากขึ้นร้อยละ ๑๐๐	มีน้ำเพียงพอต่อการ อุปโภค บริโภคเพียงพอ และการเกษตร	กองช่าง อบต.และ
๑๑๐	โครงการวางระบบท่อ ประปาภูเขาหมู่บ้านน้ำสออด หมู่ ๑๒	เพื่อให้มีน้ำเพียงพอต่ออุปโภค บริโภค และการทำการเกษตร	จุดที่ ๑ (น้ำสออดบน) ระยะทาง ๗๐๐๐ เมตร จุดที่ ๒ จากพื้นที่ การเกษตรบ้านป่าไร่ - หมู่บ้าน ระยะทาง ๑๒๐๐ เมตร	-	๓๐๐,๐๐๐	๕๐๐,๐๐๐	-	-	มีระบบผลิต น้ำประปามี ประสิทธิภาพมากขึ้น ร้อยละ ๑๐๐	มีน้ำเพียงพอต่อการ อุปโภค บริโภคเพียงพอ และการเกษตร	กองช่าง อบต.และ
๑๑๑	โครงการก่อสร้างเสาค้ำท่อ ประปา บ้านน้ำสออด หมู่ ๑๒	เพื่อให้ระบบส่งน้ำมี ประสิทธิภาพ	ประตูดุม- นา ประปา ภูเขา ระยะทาง ๕๐๐ เมตร	-	-	๓๕๐,๐๐๐	-	-	มีระบบส่งน้ำประปา มีประสิทธิภาพมาก ขึ้นร้อยละ ๑๐๐	มีน้ำเพียงพอต่อการ อุปโภค บริโภคเพียงพอ และการเกษตร	กองช่าง อบต.และ

## ๓. ยุทธศาสตร์การพัฒนาด้านโครงสร้างพื้นฐาน

## ๓.๑ กลยุทธ์ การพัฒนาด้านการก่อสร้าง ปรับปรุงซ่อมแซม ทางด้านคมนาคมโครงสร้างพื้นฐาน

## แผนงานอุตสาหกรรมและการโยธา (งานก่อสร้าง)

ที่	โครงการ	วัตถุประสงค์	เป้าหมาย (ผลผลิตของโครงการ)	งบประมาณ					ตัวชี้วัด (KPI)	ผลที่คาดว่าจะได้รับ	หน่วยงาน ที่รับผิดชอบ หลัก
				๒๕๖๖ (บาท)	๒๕๖๗ (บาท)	๒๕๖๘ (บาท)	๒๕๖๙ (บาท)	๒๕๗๐ (บาท)			
๑๑๒	โครงการก่อสร้างถนนคอนกรีตเสริมเหล็ก บ้านดงคำ หมู่ ๑๓	เพื่อให้การสัญจรสะดวกและปลอดภัย	ถนนในหมู่บ้าน ระยะทาง ๕๐๐ เมตร ๑.ซอยบ้านนายอ้วน ตามัย -บ้านนางลี ตามัย ๒.ทางไปหลุมขะ ๓. ซอยบ้านนายคำ ตามัย-สนามกีฬา หมู่บ้าน ๔.ซอยบ้านนางแจ่ม ตามัย-ลำห้วย	-	๖๐๐,๐๐๐	๔๐๐,๐๐๐	๘๐๐,๐๐๐	๕๐๐,๐๐๐	ประชาชนร้อยละ ๙๐ มีถนนสัญจรสะดวกมากขึ้น	ประชาชนมีถนนสัญจรสะดวกมากขึ้น	กองช่าง อบต.และ
๑๑๓	โครงการก่อสร้างถนนคอนกรีตเสริมเหล็ก บ้านดงคำ หมู่ ๑๓	เพื่อให้การสัญจรสะดวกและปลอดภัย	ถนนในหมู่บ้าน (ซอยนายเฉลียว ตามัย)		-	๕๐๐,๐๐๐			ประชาชนร้อยละ ๙๐ มีถนนสัญจรสะดวกมากขึ้น	ประชาชนมีถนนสัญจรสะดวกมากขึ้น	กองช่าง อบต.และ
๑๑๔	โครงการก่อสร้างถนนคอนกรีตเสริมเหล็ก บ้านดงคำ หมู่ ๑๓	เพื่อให้การสัญจรสะดวกและปลอดภัย	ทางไปซอยเทศบาลเมือง		-	-	๕๐๐,๐๐๐		ประชาชนร้อยละ ๙๐ มีถนนสัญจรสะดวกมากขึ้น	ประชาชนมีถนนสัญจรสะดวกมากขึ้น	กองช่าง อบต.และ

## ๓. ยุทธศาสตร์การพัฒนาด้านโครงสร้างพื้นฐาน

## ๓.๑ กลยุทธ์ การพัฒนาด้านการก่อสร้าง ปรับปรุงซ่อมแซม ทางด้านคมนาคมโครงสร้างพื้นฐาน

## แผนงานอุตสาหกรรมและการโยธา (งานก่อสร้าง)

ที่	โครงการ	วัตถุประสงค์	เป้าหมาย (ผลผลิตของโครงการ)	งบประมาณ					ตัวชี้วัด (KPI)	ผลที่คาดว่าจะได้รับ	หน่วยงาน ที่รับผิดชอบ หลัก
				๒๕๖๖ (บาท)	๒๕๖๗ (บาท)	๒๕๖๘ (บาท)	๒๕๖๙ (บาท)	๒๕๗๐ (บาท)			
๑๑๕	โครงการปรับปรุง/ต่อเติม หอประชุมหมู่บ้านดวงคำ หมู่ ๑๓	เพื่อให้มีสถานที่ในการประกอบ กิจกรรมต่างๆของหมู่บ้าน	หอประชุมหมู่บ้านดวงคำ หมู่ ๑๓	-	-	-	-	๒๕๐,๐๐๐	หอประชุมได้รับการ ซ่อมแซมร้อยละ ๖๐	ประชาชนมีสถานที่ใน การประกอบกิจกรรม ต่างๆของหมู่บ้าน	กองช่าง อบต.และ
๑๑๖	โครงการก่อสร้างรางระบาย น้ำคอนกรีตเสริมเหล็ก พร้อมฝาปิด บ้านดวงคำ หมู่ ๑๓	เพื่อให้มีระบบการระบายน้ำที่ดี และไม่ให้เกิดน้ำท่วมขัง	๔ แห่ง จุด ๑ บ้านผญ.ประวรณ์ คำมอญ จุด ๒ บ้านนางมยุรี รังษี - สวัสดี จิตรวลา จุด ๓ บ้านนายพรมมา สมศักดิ์ -น้ำและ จุดที่ ๔ หน้บ้าน นางปิยะนันท์ สมแสง- หน้าบ้านนายดุสิต สมศักดิ์	๓๐๐,๐๐๐	๓๐๐,๐๐๐	๓๐๐,๐๐๐	๕๐๐,๐๐๐	๕๐๐,๐๐๐	เพื่อให้มีระบบการ ระบายน้ำที่ดี และ ไม่ให้เกิดน้ำท่วมขัง	เพื่อให้มีระบบการ ระบายน้ำที่ดี และไม่ใ้ เกิดน้ำท่วมขัง	กองช่าง อบต.และ
๑๑๗	โครงการก่อสร้างรางหมอง คอนกรีตเสริมเหล็ก บ้าน ดวงคำ หมู่ ๑๓	เพื่อให้มีน้ำเพียงพอต่อการทำ การเกษตร	น่าน้ำเพาะ	-	-	-	-	๕๐๐,๐๐๐	จำนวนประชาชน ร้อยละ ๘๐ มีระบบ ส่งน้ำเพิ่มมากขึ้น	ประชาชนมีน้ำเพียงพอ ต่อการทำการเกษตร	กองช่าง อบต.และ
๑๑๘	โครงการก่อสร้างถังเก็บน้ำ คอนกรีตเสริมเหล็ก บ้าน ดวงคำ หมู่ที่ ๑๓	เพื่อให้มีน้ำเพียงพอต่ออุปโภค บริโภค และการทำการเกษตร	ประปาภูเขาหมู่บ้าน	-	-	-	๔๐๐,๐๐๐	-	จำนวนประชาชน ร้อยละ ๘๐ มีน้ำ อุปโภค บริโภคเพิ่มขึ้น	ประชาชนมีที่เก็บน้ำไว้ ใช้ในการอุปโภคและ บริโภค	กองช่าง อบต.และ

## ๓. ยุทธศาสตร์การพัฒนาด้านโครงสร้างพื้นฐาน

## ๓.๑ กลยุทธ์ การพัฒนาด้านการก่อสร้าง ปรับปรุงซ่อมแซม ทางด้านคมนาคมโครงสร้างพื้นฐาน

## แผนงานอุตสาหกรรมและการโยธา (งานก่อสร้าง)

ที่	โครงการ	วัตถุประสงค์	เป้าหมาย (ผลผลิตของโครงการ)	งบประมาณ					ตัวชี้วัด (KPI)	ผลที่คาดว่าจะ ได้รับ	หน่วยงาน ที่รับผิดชอบ หลัก
				๒๕๖๖ (บาท)	๒๕๖๗ (บาท)	๒๕๖๘ (บาท)	๒๕๖๙ (บาท)	๒๕๗๐ (บาท)			
๑๑๙	โครงการติดตั้งระบบกรองน้ำประปาหมู่บ้านดงคำ หมู่ ๑๓	เพื่อให้มีน้ำสะอาดต่ออุปโภคบริโภค	ประปาผิวดินหมู่บ้านดงคำ หมู่ ๑๓	-	-	๕๐๐,๐๐๐	-	๕๐๐,๐๐๐	จำนวนประชาชนร้อยละ ๘๐ มีน้ำอุปโภค บริโภคเพิ่มขึ้น	ประชาชนมีสะอาดในการอุปโภคและบริโภค	กองช่าง อบต.และ
๑๒๐	โครงการวางระบบท่อประปาภูเขา บ้านดงคำ หมู่ ๑๓	เพื่อให้มีน้ำเพียงพอต่ออุปโภคบริโภค และการทำการเกษตร	จากน้ำเพาะ - หมู่บ้าน	-	-	-	๓๐๐,๐๐๐	-	มีระบบผลิตน้ำประปามีประสิทธิภาพมากขึ้น ร้อยละ ๑๐๐	มีน้ำเพียงพอต่อการอุปโภค บริโภคเพียงพอ และการเกษตร	กองช่าง อบต.และ
๑๒๑	โครงการก่อสร้างถนนคอนกรีตเสริมเหล็ก บ้านประดู่ หมู่ ๑๔	เพื่อให้การสัญจรสะดวกและปลอดภัย	จุดที่ ๑ ซอย ๑ จุดที่ ๒ ทางไปที่หลุมทิ้งขยะ	-	๕๐๐,๐๐๐	-	-	๕๐๐,๐๐๐	ประชาชนร้อยละ ๙๐ มีถนนสัญจรสะดวกมากขึ้น	ประชาชนมีถนนสัญจรสะดวกมากขึ้น	กองช่าง อบต.และ
๑๒๒	โครงการก่อสร้างถนน คสล. เข้าสู่พื้นที่การเกษตร บ้านประดู่ หมู่ที่ ๑๔	เพื่อให้มีถนนสำหรับไปสู่พื้นที่ทำการเกษตรและขนส่งสินค้า การเกษตร	(สายนาปาก่อ) กว้าง ๔ เมตร ยาว ๕๐๐ เมตร	-	๖๐๐,๐๐๐	๑,๐๐๐,๐๐๐	-	-	ประชาชนร้อยละ ๙๐ มีถนนสัญจรสะดวกมากขึ้น	ประชาชนมีถนนสัญจรสะดวกไปสู่พื้นที่ทำการเกษตรและขนส่งสินค้าการเกษตร	กองช่าง อบต.และ
๑๒๓	โครงการปรับปรุง/ต่อเติมหอประชุมหมู่บ้าน (หลังเก่า) บ้านประดู่ หมู่ ๑๔	เพื่อให้มีสถานที่ในการประกอบกิจกรรมต่างๆของหมู่บ้าน	รายละเอียดตามแบบแปลนและใบปริมาณงานของ อบต.และกำหนด	-	๕๐๐,๐๐๐	-	-	-	หอประชุมหมู่บ้านได้รับการปรับปรุงซ่อมแซมให้ดีขึ้นร้อยละ ๖๐	ประชาชนมีสถานที่ในการประกอบกิจกรรมต่างๆของหมู่บ้าน	กองช่าง อบต.และ

## ๓. ยุทธศาสตร์การพัฒนาด้านโครงสร้างพื้นฐาน

## ๓.๑ กลยุทธ์ การพัฒนาด้านการก่อสร้าง ปรับปรุงซ่อมแซม ทางด้านคมนาคมโครงสร้างพื้นฐาน

## แผนงานอุตสาหกรรมและการโยธา (งานก่อสร้าง)

ที่	โครงการ	วัตถุประสงค์	เป้าหมาย (ผลผลิตของโครงการ)	งบประมาณ					ตัวชี้วัด (KPI)	ผลที่คาดว่าจะ ได้รับ	หน่วยงาน ที่รับผิดชอบ หลัก
				๒๕๖๖ (บาท)	๒๕๖๗ (บาท)	๒๕๖๘ (บาท)	๒๕๖๙ (บาท)	๒๕๗๐ (บาท)			
๑๒๔	โครงการสร้างท่อเหลี่ยม (อุโมงค์) บ้านประตู หมู่ ๑๔	เพื่อให้การเดินทางสัญจร	๓ แห่ง ห้วยโป่ง สันป่าว่าน นาปาก่อเหนือ	-	๕๐๐,๐๐๐	๕๐๐,๐๐๐	๕๐๐,๐๐๐	-	ประชาชนร้อยละ ๘๐ เดินทางสะดวกไปมา สะดวกขึ้น	ประชาชนร้อยละ ๘๐ เดินทางสะดวกไปมา สะดวกขึ้น	กองช่าง อบต.และ
๑๒๕	โครงการก่อสร้างรางระบาย น้ำคอนกรีตเสริมเหล็ก พร้อมฝาดัด บ้านประตู หมู่ ๑๔	เพื่อให้มีระบบการระบายน้ำที่ดี และไม่ให้เกิดน้ำท่วมขัง	๑. จากสวนนายแก้ว กองประเสริฐ - นาป่ามีน ๒ ห้วยปลาตุก ๓.ข้างบ้านนายสิทธิพล หน่อทอง - หลังบ้านบุญ เสริม คำตอน	๔๓๐,๐๐๐	๔๓๐,๐๐๐	๔๓๐,๐๐๐	-	-	เพื่อให้มีระบบการ ระบายน้ำที่ดี และ ไม่ให้เกิดน้ำท่วมขัง	เพื่อให้มีระบบการ ระบายน้ำที่ดี และไม่ใ้ เกิดน้ำท่วมขัง	กองช่าง อบต.และ
๑๒๖	โครงการก่อสร้างรางเหมือง คอนกรีตเสริมเหล็ก บ้าน ประตู หมู่ ๑๔	เพื่อให้มีน้ำเพียงพอต่อการทำ การเกษตร	จุดที่ ๑ นาป่ามีน ยาว ๓๕๐ เมตร จุดที่ ๒ นาทุ่งสอง	๕๐๐,๐๐๐	๕๐๐,๐๐๐	-	-	-	จำนวนประชาชน ร้อยละ ๘๐ มีระบบ ส่งน้ำเพิ่มมากขึ้น	ประชาชนมีน้ำเพียงพอ ต่อการทำการเกษตร	กองช่าง อบต.และ
๑๒๗	โครงการวางท่อระบายน้ำ ในหมู่บ้านประตู หมู่ ๑๔	เพื่อให้มีน้ำเพียงพอต่อการทำ การเกษตร	หน้าบ้านนางจันทร์เพ็ญ พรมตา	-	-	๒๕๐,๐๐๐	-	-	จำนวนประชาชน ร้อยละ ๘๐ มีน้ำ อุปโภค บริโภคเพิ่มขึ้น	ประชาชนมีที่เก็บน้ำไว้ ใช้ในการอุปโภคและ บริโภค	กองช่าง อบต.และ
๑๒๘	โครงการก่อสร้างถังเก็บน้ำ คอนกรีตเสริมเหล็ก บ้าน ประตู หมู่ ๑๔	เพื่อให้มีน้ำเพียงพอต่อการทำ การเกษตร	สันป่าว่าน	-	-	๔๐๐,๐๐๐	๔๐๐,๐๐๐	-	จำนวนประชาชน ร้อยละ ๘๐ มีน้ำ อุปโภค บริโภคเพิ่มขึ้น	ประชาชนมีที่เก็บน้ำไว้ ใช้ในการอุปโภคและ บริโภค	กองช่าง อบต.และ

## ๓. ยุทธศาสตร์การพัฒนาด้านโครงสร้างพื้นฐาน

## ๓.๑ กลยุทธ์ การพัฒนาด้านการก่อสร้าง ปรับปรุงซ่อมแซม ทางด้านคมนาคมโครงสร้างพื้นฐาน

## แผนงานอุตสาหกรรมและการโยธา (งานก่อสร้าง)

ที่	โครงการ	วัตถุประสงค์	เป้าหมาย (ผลผลิตของโครงการ)	งบประมาณ					ตัวชี้วัด (KPI)	ผลที่คาดว่าจะ ได้รับ	หน่วยงาน ที่รับผิดชอบ หลัก
				๒๕๖๖ (บาท)	๒๕๖๗ (บาท)	๒๕๖๘ (บาท)	๒๕๖๙ (บาท)	๒๕๗๐ (บาท)			
๑๒๙	โครงการซ่อมแซม/ปรับปรุงระบบท่อส่งน้ำประปาภูเขาบ้านประจักษ์ หมู่ ๑๔	เพื่อให้มีน้ำเพียงพอต่ออุปโภคบริโภค และการทำการเกษตร	ปรับปรุงซ่อมแซมระบบประปาภูเขาหมู่บ้าน					๒๐๐,๐๐๐	ระบบประปาภูเขาได้รับการปรับปรุงร้อยละ ๑๐๐	ประชาชนมีน้ำเพียงพอต่อการอุปโภค บริโภคและเพื่อการเกษตร	กองช่าง อบต.และ
๑๓๐	โครงการปรับปรุง/ซ่อมแซมรางระบายน้ำคอนกรีตเสริมเหล็ก/ฝापิดรางระบายน้ำคอนกรีตเสริมเหล็ก	เพื่อซ่อมแซมรางระบายน้ำ/ฝापิดรางระบายน้ำที่ชำรุดให้ใช้ได้ปกติ	ปรับปรุงซ่อมแซมรางระบายน้ำ/ฝापิดที่ชำรุดหมู่บ้านในเขตพื้นที่ อบต.และ	๒๕๐,๐๐๐	๒๕๐,๐๐๐	๒๕๐,๐๐๐	๒๕๐,๐๐๐	๒๕๐,๐๐๐	ปัญหาน้ำท่วมขังลดลงร้อยละ ๘๐	มีระบบการระบายน้ำที่ดีและให้มีฝापิดมิดชิด	กองช่าง อบต.และ
๑๓๑	โครงการวางท่อระบายน้ำคอนกรีตเสริมเหล็ก	เพื่อให้มีระบบการระบายน้ำที่ดีและไม่เกิดน้ำท่วมขัง	หมู่บ้านในเขตพื้นที่ อบต.และ	๒๕๐,๐๐๐	๒๕๐,๐๐๐	๒๕๐,๐๐๐	๒๕๐,๐๐๐	๒๕๐,๐๐๐	เพื่อให้มีระบบการระบายน้ำที่ดีและไม่เกิดน้ำท่วมขัง	เพื่อให้มีระบบการระบายน้ำที่ดีและไม่เกิดน้ำท่วมขัง	กองช่าง อบต.และ
๑๓๒	โครงการปรับปรุงถนนคอนกรีตเสริมเหล็ก	เพื่อให้การสัญจรสะดวกและปลอดภัย	ถนนคอนกรีตเสริมเหล็กในพื้นที่ อบต.และ	๑,๐๐๐,๐๐๐	๑,๐๐๐,๐๐๐	๑,๐๐๐,๐๐๐	๑,๐๐๐,๐๐๐	๑,๐๐๐,๐๐๐	ประชาชนร้อยละ ๙๐ มีถนนสัญจรสะดวกมากขึ้น	ประชาชนมีถนนสัญจรสะดวกมากขึ้น	กองช่าง อบต.และ
๑๓๓	โครงการปรับปรุงถนนลูกรังเข้าสู่พื้นที่การเกษตร	เพื่อให้มีถนนสำหรับไปสู่พื้นที่ทำการเกษตรและขนส่งสินค้าการเกษตร	ถนนในพื้นที่ อบต.และ	๑,๐๐๐,๐๐๐	๑,๐๐๐,๐๐๐	๑,๐๐๐,๐๐๐	๑,๐๐๐,๐๐๐	๑,๐๐๐,๐๐๐	ประชาชนร้อยละ ๘๐ มีถนนสัญจรสะดวกมากขึ้น	ประชาชนสามารถเดินทางไปสู่พื้นที่ทำการเกษตรและขนส่งสินค้าการเกษตรให้สะดวกขึ้น	กองช่าง อบต.และ



## ๓. ยุทธศาสตร์การพัฒนาด้านโครงสร้างพื้นฐาน

## ๓.๑ กลยุทธ์ การพัฒนาด้านการก่อสร้าง ปรับปรุงซ่อมแซม ทางด้านคมนาคมโครงสร้างพื้นฐาน

แผนงานอุตสาหกรรมและการโยธา (งานก่อสร้าง)

ที่	โครงการ	วัตถุประสงค์	เป้าหมาย (ผลผลิตของโครงการ)	งบประมาณ					ตัวชี้วัด (KPI)	ผลที่คาดว่าจะ ได้รับ	หน่วยงาน ที่รับผิดชอบ หลัก
				๒๕๖๖ (บาท)	๒๕๖๗ (บาท)	๒๕๖๘ (บาท)	๒๕๖๙ (บาท)	๒๕๗๐ (บาท)			
๑๓๔	โครงการก่อสร้างถนนคอนกรีตเสริมเหล็ก	เพื่อให้การสัญจรสะดวกและปลอดภัย	ถนนในเขตพื้นที่อบต.และ	๑๐,๐๐๐,๐๐๐	๑๐,๐๐๐,๐๐๐	๑๐,๐๐๐,๐๐๐	๑๐,๐๐๐,๐๐๐	๑๐,๐๐๐,๐๐๐	ประชาชนร้อยละ ๘๐ มีถนนสัญจรสะดวกมากขึ้น	ประชาชนมีถนนสัญจรสะดวกมากขึ้น	กองช่าง อบต.และ
๑๓๕	โครงการปรับปรุง/เสริมผิวจราจรแอสฟัลท์ติกคอนกรีต	เพื่อปรับปรุงถนนในพื้นที่ให้ได้มาตรฐานประชาชนมีการคมนาคมที่สะดวกปลอดภัยในการสัญจร	ถนนลาดยางแอสฟัลท์ติกคอนกรีต ในพื้นที่อบต.และ	๑๐,๐๐๐,๐๐๐	๑๐,๐๐๐,๐๐๐	๑๐,๐๐๐,๐๐๐	๑๐,๐๐๐,๐๐๐	๑๐,๐๐๐,๐๐๐	ประชาชนร้อยละ ๙๐ มีถนนสัญจรสะดวกมากขึ้น	ประชาชนในพื้นที่มีถนนสัญจรที่มั่นคงแข็งแรงและสะดวกปลอดภัยต่อชีวิตและทรัพย์สิน	กองช่าง อบต.และ
๑๓๖	โครงการก่อสร้างถนนคอนกรีตเสริมเหล็กเข้าสู่พื้นที่การเกษตร	เพื่อให้มีถนนสำหรับไปสู่พื้นที่ทำการเกษตรและขนส่งสินค้าการเกษตร	ถนนในเขตพื้นที่อบต.และ	๑๐,๐๐๐,๐๐๐	๑๐,๐๐๐,๐๐๐	๑๐,๐๐๐,๐๐๐	๑๐,๐๐๐,๐๐๐	๑๐,๐๐๐,๐๐๐	เพื่อให้มีถนนสำหรับไปสู่พื้นที่ทำการเกษตรและขนส่งสินค้าการเกษตร	เพื่อให้มีถนนสำหรับไปสู่พื้นที่ทำการเกษตรและขนส่งสินค้าการเกษตร	กองช่าง อบต.และ
๑๓๗	โครงการปรับปรุง/ซ่อมแซมศาลาประกอบพิธีกรรมป่าสุสาน/ลานคอนกรีตเสริมเหล็ก	เพื่อให้มีสถานที่ใช้ประกอบพิธีกรรมทางศาสนา	หมู่บ้านในเขตพื้นที่อบต.และ	๑,๐๐๐,๐๐๐	๑,๐๐๐,๐๐๐	๑,๐๐๐,๐๐๐	๑,๐๐๐,๐๐๐	๑,๐๐๐,๐๐๐	ประชาชนร้อยละ ๘๐ มีสถานที่ประกอบพิธีกรรมสะดวกขึ้น	ประชาชนมีสถานที่ใช้ประกอบพิธีกรรมทางศาสนา	กองช่าง อบต.และ
๑๓๘	โครงการก่อสร้าง/ปรับปรุงซ่อมแซมหอกระจายข่าวพร้อมเครื่องเสียง	เพื่อให้การประชาสัมพันธ์และการสื่อสารของหมู่บ้านทั่วถึงและรวดเร็ว	หมู่บ้านในเขตพื้นที่อบต.และ	๕๐๐,๐๐๐	๕๐๐,๐๐๐	๕๐๐,๐๐๐	๕๐๐,๐๐๐	๕๐๐,๐๐๐	ประชาชนร้อยละ ๑๐๐ ได้รับข่าวสารรวดเร็วขึ้น	ประชาชนได้รับทราบข่าวสารรวดเร็วและทั่วถึง	กองช่าง อบต.และ

-๒๖๑-

## รายละเอียดโครงการพัฒนา

แผนพัฒนาท้องถิ่น (พ.ศ. ๒๕๖๖ - ๒๕๗๐) ทบพทวน ครั้งที่ ๑ พ.ศ. ๒๕๖๖

องค์การบริหารส่วนตำบลและ อำเภอทุ่งช้าง จังหวัดน่าน

ก. ยุทธศาสตร์ชาติ ๒๐ ปี ยุทธศาสตร์ที่ ๓ การพัฒนาและเสริมสร้างศักยภาพทรัพยากรมนุษย์ ยุทธศาสตร์ที่ ๔ ด้านการสร้างโอกาสและความเสมอภาคทางสังคม  
 ข. แผนยุทธศาสตร์เศรษฐกิจและสังคมแห่งชาติ ฉบับที่ ๑๓ หมวดที่ ๔ ไทยเป็นศูนย์กลางทางการแพทย์และสุขภาพมูลค่าสูง

ค. Sustainable Development Goals : SDGs เป้าหมายที่ ๓ : สร้างหลักประกันว่าคนมีชีวิตที่มีสุขภาพดีและส่งเสริมความเป็นอยู่ที่ดีสำหรับทุกคนในทุกวัย / เป้าประสงค์ ๓.๔ ลดการตายก่อนวัยอันควรจากโรคไม่ติดต่อให้ลดลงหนึ่งในสาม ผ่าน  
 ทางการป้องกันและการรักษาโรค และสนับสนุนสุขภาพจิตและความเป็นอยู่ที่ดี ภายในปี ๒๕๗๓

ง. ยุทธศาสตร์จังหวัด : ยุทธศาสตร์ที่ ๑ สุขภาพดีสร้างโอกาสและสังคมที่มั่งคั่ง

จ. ยุทธศาสตร์การพัฒนาระบบโครงสร้างพื้นฐานท้องถิ่นในเขตจังหวัด : ยุทธศาสตร์ที่ ๔ การพัฒนาคุณภาพชีวิต การศึกษาชุมชนและสังคม และยุทธศาสตร์ที่ ๖ การป้องกันบรรเทาสาธารณภัย สถานการณ์ฉุกเฉิน และโรคระบาด

## ๔. ยุทธศาสตร์การพัฒนาด้านสาธารณสุข

## ๔.๑ กลยุทธ์ การบริการสาธารณสุขและเสริมสร้างสุขภาพให้กับประชาชน

แผนงานสาธารณสุข (งานบริการสาธารณสุขและงานสาธารณสุขอื่น)

ที่	โครงการ	วัตถุประสงค์	เป้าหมาย (ผลผลิตของโครงการ)	งบประมาณ					ตัวชี้วัด (KPI)	ผลที่คาดว่าจะ ได้รับ	หน่วยงาน ที่รับผิดชอบหลัก
				๒๕๖๖ (บาท)	๒๕๖๗ (บาท)	๒๕๖๘ (บาท)	๒๕๖๙ (บาท)	๒๕๗๐ (บาท)			
๑	โครงการแก้ไขปัญหาภาวะทุพโภชนาการ เด็ก ๐-๕ ปี	เพื่อแก้ไขปัญหาเด็ก ๐-๕ ปี ที่ขาด สารอาหาร	เด็กอายุ ๐-๕ ปีในเขต อบต. และ	๓๐,๐๐๐	๓๐,๐๐๐	๓๐,๐๐๐	๓๐,๐๐๐	๓๐,๐๐๐	เด็กร้อยละ ๑๐๐ ได้รับ โภชนาการครบถ้วน	เด็ก ๐-๕ ปี มีภาวะโภชนาการ ตามเกณฑ์มาตรฐาน	- กองศึกษา อบต. และ
๒	โครงการส่งเสริมสุขภาพแม่และเด็ก	เพื่อส่งเสริมภาวะโภชนาการของหญิง ตั้งครรภ์	หญิงตั้งครรภ์ในเขต อบต. และ	๒๐,๐๐๐	๒๐,๐๐๐	๒๐,๐๐๐	๒๐,๐๐๐	๒๐,๐๐๐	หญิงตั้งครรภ์ร้อยละ ๑๐๐ ได้รับการดูแลเพิ่มขึ้น	หญิงตั้งครรภ์ มีภาวะโภชนาการ ตามเกณฑ์มาตรฐาน ทารกแรก มาตรฐาน ทารกแรกกว่า ๒,๕๐๐ กรัม	- สำนักงานปลัด อบต. และ
๓	อาสาสมัครดูแลสุขภาพ	เพื่อให้ผู้พิการได้มีโอกาสพบปะกัน และรับการแนะนำการดูแลสุขภาพ จาก อสม.	ผู้พิการและผู้ด้อยโอกาสในเขต อบต. และ	๒๐,๐๐๐	๒๐,๐๐๐	๒๐,๐๐๐	๒๐,๐๐๐	๒๐,๐๐๐	จำนวนผู้พิการร้อยละ ๑๐๐ ได้รับการดูแลจาก อาสาสมัครเพิ่มขึ้น	ผู้พิการและผู้ด้อยโอกาสทาง สังคมได้รับการดูแลสุขภาพ กายและจิตใจ	- สำนักงานปลัด อบต. และ
๔	โครงการอาหารปลอดภัย	เพื่อให้ประชาชนได้ทราบข้อมูลโภชนา การที่ถูกต้องในการบริโภคอาหารที่ สะอาดและปลอดภัยจากเชื้อโรค	จำนวน ๑๓ หมู่บ้าน	๓๐,๐๐๐	๓๐,๐๐๐	๓๐,๐๐๐	๓๐,๐๐๐	๓๐,๐๐๐	ของประชาชนร้อยละ ๘๐ มี การบริโภคอาหารที่ ปลอดภัยเพิ่มขึ้น	ประชาชนได้รับข้อมูลที่ถูกต้อง ด้านโภชนาการและบริโภค อาหารที่สะอาดและปลอดภัย	- สำนักงานปลัด อบต. และ

## ๔. ยุทธศาสตร์การพัฒนาด้านสาธารณสุข

## ๔.๑ กลยุทธ์ การบริการสาธารณสุขและเสริมสร้างสุขภาพให้กับประชาชน

แผนงานสาธารณสุข (งานบริการสาธารณสุขและงานสาธารณสุขอื่น)

ที่	โครงการ	วัตถุประสงค์	เป้าหมาย (ผลผลิตของโครงการ)	งบประมาณ					ตัวชี้วัด (KPI)	ผลที่คาดว่าจะได้รับ	หน่วยงาน ที่รับผิดชอบหลัก
				๒๕๖๖ (บาท)	๒๕๖๗ (บาท)	๒๕๖๘ (บาท)	๒๕๖๙ (บาท)	๒๕๗๐ (บาท)			
๕	โครงการผู้สูงอายุ ผู้พิการ ตำบลและพื้นที่สุขภาพดี	เพื่อส่งเสริมทันตสุขภาพและป้องกันโรคในช่องปากแก่กลุ่มผู้สูงอายุและผู้พิการ	ผู้สูงอายุและผู้พิการและผู้พิการในตำบลและ	๑๐,๐๐๐	๑๐,๐๐๐	๑๐,๐๐๐	๑๐,๐๐๐	๑๐,๐๐๐	-	ผู้สูงอายุและผู้พิการได้รับการเข้าถึงบริการทางทันตกรรมและได้รับการส่งเสริมทันตสุขภาพและมีสุขภาพแข็งแรง	- อบต.และ - ร.พ.สต. และ - ร.พ.ทุ่งช้าง
๖	โครงการหมอบ้านในพระราชประสงค์ (อุทหนุนคณะกรรมการหมู่บ้านทุ่งอ้าว หมู่ ๑)	๑. เพื่อให้ประชาชนมีความรู้เกี่ยวกับการรักษาพยาบาลเบื้องต้นได้อย่างถูกต้อง ๒. เพื่อให้ประชาชนมีความรู้เกี่ยวกับการรักษาโรคอย่างง่าย ๓. เพื่อให้ประชาชนเป็นที่พึ่งพิงด้านสาธารณสุขของเพื่อนร่วมหมู่บ้านได้	ประชาชนในหมู่บ้าน	๑๐,๐๐๐	-	๑๐,๐๐๐	-	๑๐,๐๐๐	เพื่อให้ประชาชนมีความรู้เกี่ยวกับการรักษาพยาบาลเบื้องต้น ร้อยละ ๘๐	๑.ให้ประชาชนนำความรู้ที่ได้รับมาดูแลสุขภาพของตนเอง ๒.ประชาชนในพื้นที่มีสุขภาพดีและลดการเกิดโรคต่างๆได้	คณะกรรมการหมู่บ้าน คณะกรรมการ อสม.
๗	โครงการณรงค์ป้องกัน และแก้ไขปัญหายาเสพติด (To Be Number One) (อุทหนุนคณะกรรมการหมู่บ้านทุ่งอ้าว หมู่ ๑)	๑.เพื่อให้ประชาชน เด็ก เยาวชนในชุมชนได้รับความรู้และตระหนักถึงพิษภัยของยาเสพติด ๒.เพื่อส่งเสริมให้สมาชิกในครอบครัวมีส่วนร่วมในการป้องกันและการต่อต้านยาเสพติด ๓.เพื่อสร้างความเข้มแข็งให้ครอบครัวสามารถป้องกันมิให้สมาชิกในครอบครัวยุ่งเกี่ยวกับยาเสพติด	เด็ก เยาวชนและประชาชนในหมู่บ้าน	๑๐,๐๐๐	-	๑๐,๐๐๐	-	๑๐,๐๐๐	เพื่อให้เด็ก เยาวชน และประชาชน ในหมู่บ้านได้รับทราบถึงปัญหาและพิษภัยของยาเสพติดเพิ่มขึ้น ร้อยละ ๘๐	๑. ให้เยาวชน และผู้นำในหมู่บ้าน เกิดความตระหนักเกี่ยวกับการป้องกันและแก้ไขปัญหายาเสพติด ๒. ให้เยาวชนและผู้นำในหมู่บ้าน รู้ถึงโทษ และวิธีการปฏิบัติเกี่ยวกับการป้องกันและแก้ไขปัญหายาเสพติด ๓. ทำให้ผู้นำในตำบลรู้วิธีการบำบัดรักษาผู้เสและผู้ติดยาเสพติด ไม่ให้กลับมามีพฤติกรรมเกี่ยวข้องกับยาเสพติด และเป็นที่ยอมรับในหมู่บ้าน	คณะกรรมการหมู่บ้าน คณะกรรมการ อสม.

## ๔. ยุทธศาสตร์การพัฒนาด้านสาธารณสุข

## ๔.๑ กลยุทธ์ การบริการสาธารณสุขและเสริมสร้างสุขภาพให้กับประชาชน

แผนงานสาธารณสุข (งานบริการสาธารณสุขและงานสาธารณสุขอื่น)

ที่	โครงการ	วัตถุประสงค์	เป้าหมาย (ผลผลิตของโครงการ)	งบประมาณ					ตัวชี้วัด (KPI)	ผลที่คาดว่าจะได้รับ	หน่วยงาน ที่รับผิดชอบหลัก
				๒๕๖๖ (บาท)	๒๕๖๗ (บาท)	๒๕๖๘ (บาท)	๒๕๖๙ (บาท)	๒๕๗๐ (บาท)			
๘	โครงการควบคุมโรคขาดสารไอโอดีน (อุดหนุนคณะกรรมการหมู่บ้านทุ่งอ้าว หมู่ ๑)	๑.เพื่อแก้ไขปัญหาโรคขาดสารไอโอดีนอย่างยั่งยืน ๒.เพื่อลดอัตราการเกิดภาวะขาดสารไอโอดีน	อสม.และประชาชนในหมู่บ้าน	-	๑๐,๐๐๐	-	๑๐,๐๐๐	-	ประชาชนมีความรู้และตระหนักเรื่องการใช้สารไอโอดีนเพิ่มขึ้นร้อยละ ๘๐	๑.ประชาชนมีความรู้เกี่ยวกับโรคขาดสารไอโอดีนพร้อมวิธีป้องกันตนเองได้ถูกต้องร้อยละ ๙๐ ๒.ประชาชนมีและใช้เกลือเสริมไอโอดีนร้อยละ ๑๐๐	คณะกรรมการหมู่บ้าน คณะกรรมการ อสม.
๙	โครงการส่งเสริมโภชนาการ และสุขภาพอนามัยแม่และเด็ก (อุดหนุนคณะกรรมการหมู่บ้านทุ่งอ้าว หมู่ ๑)	๑.เพื่อส่งเสริมให้หญิงมีครรภ์ หญิงให้นมบุตร เด็ก ทารก และเยาวชนได้รับการบริการและการดูแลที่เหมาะสม ๒.เพื่อให้ประชาชนในหมู่บ้านได้รับความรู้ด้านอาหารและโภชนาการ	หญิงมีครรภ์ เด็ก เยาวชน กลุ่มอสม. และประชาชนในหมู่บ้าน	-	๑๐,๐๐๐	-	๑๐,๐๐๐	-	เพื่อให้เด็ก เยาวชนในหมู่บ้านได้รับการดูแลและเข้าถึงบริการอย่างถูกต้องเหมาะสม	ผู้เข้ารับการอบรมได้รับความรู้และนำไปใช้ต่อตนเองและครอบครัวได้อย่างถูกต้องเหมาะสม	คณะกรรมการหมู่บ้าน คณะกรรมการ อสม.
๑๐	โครงการสืบสานพระราชปณิธานสมเด็จพระนางเจ้าสิริกิติ์มหาราช (อุดหนุนคณะกรรมการหมู่บ้านศาลา หมู่ ๒)	๑.เพื่อให้สตรีอายุตั้งแต่ ๓๐-๘๐ ปี ขึ้นไปได้รับความรู้มีแนวทางป้องกันเพื่อลดปัจจัยเสี่ยงที่ก่อให้เกิดโรคมะเร็งเต้านม ๒.เพื่อค้นหาผู้ป่วยโรคมะเร็งเต้านมกลุ่มสตรีในชุมชน ๓.เพื่อให้กลุ่มสตรีมีความรู้ตระหนักถึงความสำคัญในการตรวจหามะเร็งเต้านมด้วยตนเอง	ประชาชนในหมู่บ้าน	๑๐,๐๐๐	-	๑๐,๐๐๐	-	๑๐,๐๐๐	เพื่อให้ประชาชนมีความรู้เกี่ยวกับภัยมะเร็งเต้านม และสามารถรู้จักวิถีปฏิบัติตนการบริโภคอาหารที่เสี่ยงต่อการเกิดโรคมะเร็งเต้านม	๑.ประชาชนที่มีอายุ ๓๐.๘๐ ปี มีความรู้เรื่องโรคมะเร็งเต้านม และสามารถตรวจเต้านมด้วยวิธีที่ถูกต้อง ๒.ประชาชนได้รับความรู้แนวทางป้องกันและสังเกตตรวจรักษาระยะแรกลดอัตราการเสียชีวิต	คณะกรรมการหมู่บ้าน คณะกรรมการ อสม.
๑๑	โครงการควบคุมโรคขาดสารไอโอดีน (อุดหนุนคณะกรรมการหมู่บ้านศาลา หมู่ ๒)	๑.เพื่อให้ความรู้ประชาชนการบริโภคเกลือและอาหารที่ถูกหลักอนามัย ๒.เพื่อแก้ไขปัญหาลดอัตราการเกิดภาวะเกิดโรคขาดสารไอโอดีนในชุมชน	ประชาชนในหมู่บ้าน	๑๐,๐๐๐		๑๐,๐๐๐		๑๐,๐๐๐	ประชาชนมีความรู้นำไปปฏิบัติเผยแพร่ความรู้ครัวเรือนใกล้เคียงเรื่องการใส่สารไอโอดีนเพิ่มขึ้นร้อยละ ๘๐	๑.ประชาชนมีความรู้เกี่ยวกับการบริโภคการเกิดโรคขาดสารไอโอดีนสามารถป้องกันตนเองได้ถูกต้องร้อยละ ๙๐ ๒.ประชาชนทุกครัวเรือนใช้เกลือเสริมไอโอดีน ร้อยละ ๑๐๐	คณะกรรมการหมู่บ้าน คณะกรรมการ อสม.

## ๔. ยุทธศาสตร์การพัฒนาด้านสาธารณสุข

## ๔.๑ กลยุทธ์ การบริการสาธารณสุขและเสริมสร้างสุขภาพให้กับประชาชน

แผนงานสาธารณสุข (งานบริการสาธารณสุขและงานสาธารณสุขอื่น)

ที่	โครงการ	วัตถุประสงค์	เป้าหมาย (ผลผลิตของโครงการ)	งบประมาณ					ตัวชี้วัด (KPI)	ผลที่คาดว่าจะได้รับ	หน่วยงาน ที่รับผิดชอบหลัก
				๒๕๖๖ (บาท)	๒๕๖๗ (บาท)	๒๕๖๘ (บาท)	๒๕๖๙ (บาท)	๒๕๗๐ (บาท)			
๑๒	โครงการอบรมหมอบ้านในพระราชประสงค์ (อุดหนุนคณะกรรมการหมู่บ้านศาลา หมู่ ๒)	๑. เพื่อพัฒนาศักยภาพของผู้นำชุมชนร่วมขับเคลื่อนประชาชนให้มีความรู้ความสามารถให้เป็นหมอบ้าน ๒. เพื่อพัฒนาประชาชนในหมู่บ้านให้สามารถช่วยเหลือตนเองและคนใกล้เคียงเมื่อเกิดเหตุฉุกเฉินทางด้านสุขภาพ	อสม. และประชาชนในหมู่บ้าน		๑๐,๐๐๐		๑๐,๐๐๐	-	เพื่อให้อสม. ผู้นำชุมชนประชาชน มีศักยภาพสามารถพัฒนาบริการด้านสุขภาพประชาชนอย่างมีประสิทธิภาพ	ผู้เข้ารับการอบรมได้รับความรู้สามารถช่วยเหลือผู้อื่นและปฐมพยาบาลที่ถูกต้อง ลดอัตราการบาดเจ็บหรือเสียชีวิตได้	คณะกรรมการหมู่บ้าน คณะกรรมการอสม.
๑๒	โครงการพัฒนาระบบสุขภาพภิบาลในชุมชนบ้านเรือนนํ้าอยู่หมู่บ้านสะอาดของสมเด็จพระกนิษฐาธิราชเจ้ากรมสมเด็จพระเทพรัตนราชสุดา เจ้าฟ้ามหาจักรีสิรินธร มหาวชิราลงกรณราชภัฏคิตา (อุดหนุนคณะกรรมการหมู่บ้านศาลา หมู่ ๒)	๑. เพื่อส่งเสริมให้ครัวเรือนมีความเป็นอยู่ที่ถูกหลักอนามัยมีความสะอาดสุขภาพดี ๒. เพื่อให้ประชาชนในหมู่บ้านได้รับความรู้มีส่วนร่วมขับเคลื่อนการรักษาสิ่งแวดล้อมกำจัดขยะในชุมชน	ประชาชนในหมู่บ้าน		๑๐,๐๐๐		๑๐,๐๐๐		เพื่อให้ประชาชนมีความรู้ในการพัฒนาความเป็นอยู่ในครัวเรือนรักษาความสะอาดบ้านเรือนให้น่าอยู่ไม่เกิดโรค	ผู้เข้ารับการอบรมได้รับความรู้นำไปพัฒนาครัวเรือนตนเองและบ้านใกล้เคียงให้หมู่บ้านน่าอยู่มีสิ่งแวดล้อมที่ดี	คณะกรรมการหมู่บ้าน คณะกรรมการอสม.
๑๓	โครงการสืบสานพระราชปณิธานสมเด็จพระนางเจ้าสิริกิติ์ พระบรมราชินีนาถ (อุดหนุนคณะกรรมการหมู่บ้านดอนชัย ม.๓ ต. และ)	เพื่อให้สตรีอายุตั้งแต่ ๓๐ ปี ขึ้นไปได้รับความรู้เกี่ยวกับโรคมะเร็งเต้านม และมีแนวทางป้องกันเพื่อลดปัจจัยเสี่ยงที่จะก่อให้เกิดโรคมะเร็ง	สตรีอายุตั้งแต่ ๓๐ ปี ขึ้นไป จำนวน ๕๐ คน		๑๐,๐๐๐				สตรีอายุ ๓๐ ปี ขึ้นไปตระหนักในเรื่องของมะเร็งสามารถตรวจเต้านมด้วยตัวเองได้	สตรีวัยเจริญพันธุ์อายุ ๓๐ ปี ขึ้นไป ได้รับการตรวจมะเร็งและสามารถตรวจเต้านมด้วยตัวเองได้อย่างถูกต้อง	คณะกรรมการหมู่บ้าน คณะกรรมการอสม.
๑๔	โครงการควบคุมโรคขาดสารไอโอดีน (อุดหนุนคณะกรรมการหมู่บ้านดอนชัย ม.๓ ต. และ)	เพื่อให้ประชาชนได้รับความรู้เกี่ยวกับโรคขาดสารไอโอดีนและส่งเสริมการบริโภคเกลือเสริมไอโอดีนที่มีคุณภาพ ในครัวเรือน	ประชาชนในหมู่บ้าน จำนวน ๕๐ คน		๑๐,๐๐๐		๑๐,๐๐๐		ประชาชนมีความรู้และตระหนักเรื่องการใช้สารไอโอดีนเพิ่มขึ้นร้อยละ ๘๐	ประชาชนใช้เกลือเสริมไอโอดีนที่มีคุณภาพทุกครัวเรือนลดการเกิดโรคคอพอกและไม่เกิดขาดสารไอโอดีนในชุมชน	คณะกรรมการหมู่บ้าน คณะกรรมการอสม.

## ๔. ยุทธศาสตร์การพัฒนาด้านสาธารณสุข

๔.๑ กลยุทธ์ การบริการสาธารณสุขและเสริมสร้างสุขภาพให้กับประชาชน  
แผนงานสาธารณสุข (งานบริการสาธารณสุขและงานสาธารณสุขอื่น)

ที่	โครงการ	วัตถุประสงค์	เป้าหมาย (ผลผลิตของโครงการ)	งบประมาณ					ตัวชี้วัด (KPI)	ผลที่คาดว่าจะ จะได้รับ	หน่วยงาน ที่รับผิดชอบหลัก
				๒๕๖๖ (บาท)	๒๕๖๗ (บาท)	๒๕๖๘ (บาท)	๒๕๖๙ (บาท)	๒๕๗๐ (บาท)			
๑๕	โครงการควบคุมโรคมาลาเรีย (อุดหนุน คณะกรรมการหมู่บ้านดอนชัย ม.๓ ต.และ)	เพื่อให้ประชาชนได้รับความรู้และ ป้องกันตนเองและกำจัดพาหะที่ ก่อให้เกิดโรคมาลาเรีย	ประชาชนในหมู่บ้าน จำนวน ๕๐ คน			๑๐,๐๐๐			ประชาชนมีความรู้และ ตระหนักเรื่องภัยของโรค มาลาเรียเพิ่มขึ้นร้อยละ ๘๐	ประชาชนสามารถดูแลและ ป้องกันตนเองกำจัดพาหะที่ ก่อให้เกิดโรคมาลาเรีย เช่นการ กำจัดลูกน้ำยุงต่างๆ	คณะกรรมการหมู่บ้าน คณะกรรมการ อสม.
๑๖	โครงการพัฒนาระบบสุขภาพภิบาลในชุมชน บ้านเรือนน่ายู่หมู่บ้านสะอาด ของสมเด็จพระ กนิษฐาธิราชเจ้ากรมสมเด็จพระเทพ รัตนราชสุดา เจ้าฟ้ามหาจักรีสิรินธร มหา วชิราลงกรณวราชนัดดา (อุดหนุน คณะกรรมการหมู่บ้านดอนชัย ม.๓ ต.และ)	ส่งเสริมในเรื่องของการสุขภาพขั้น พื้นฐานในครัวเรือน เช่นความสะอาด ความเป็นระเบียบเรียบร้อย ปาร์ ประกอบอาหารที่ถูกสุขลักษณะ น้ำ ดื่มที่ใช้ที่สะอาดและเพียงพอ การ จัดการขยะมูลฝอย น้ำเสีย รวมทั้ง สัตว์และแมลงพาหะนำโรคต่างๆ	ประชาชนในหมู่บ้าน จำนวน ๕๐ คน			๑๐,๐๐๐			ประชาชนในหมู่บ้านมี ความรู้เรื่องสุขภาพภิบาลใน ครัวเรือน สุขภาพ สิ่งแวดล้อมขั้นพื้นฐาน สามารถจัดการสิ่งแวดล้อม ในบ้านและชุมชน ได้มี สุขภาพดี โรคติดต่อใน หมู่บ้านน้อยลง	ประชาชนในหมู่บ้าน มีส่วนร่วม ในการพัฒนาและทำความสะอาด ในที่สาธารณะของหมู่บ้านให้ สะอาดสวยงามตามหลัก สุขภาพภิบาล	คณะกรรมการหมู่บ้าน คณะกรรมการ อสม.
๑๗	โครงการช่วยลดการติดเอชไอวีและเอดส์ (อุดหนุนคณะกรรมการหมู่บ้านดอนชัย ม.๓ ต.และ)	เพื่อให้เยาวชน/ประชาชน มีความรู้ ความเข้าใจวิธีป้องกันและการติดต่อ เอชไอวี	เยาวชนและประชาชนในหมู่บ้าน จำนวน ๕๐ คน				๑๐,๐๐๐		อัตราการป่วยด้วยโรคเอดส์ ลดลงร้อยละ ๘๐	เยาวชนและประชาชนได้รับ ความรู้และเรียนรู้ที่จะป้องกัน การติดต่อเอชไอวี ทำให้ชีวิต ปลอดภัยและห่างไกลโรคเอดส์	คณะกรรมการหมู่บ้าน คณะกรรมการ อสม.

## ๔. ยุทธศาสตร์การพัฒนาด้านสาธารณสุข

## ๔.๑ กลยุทธ์ การบริการสาธารณสุขและเสริมสร้างสุขภาพให้กับประชาชน

แผนงานสาธารณสุข (งานบริการสาธารณสุขและงานสาธารณสุขอื่น)

ที่	โครงการ	วัตถุประสงค์	เป้าหมาย (ผลผลิตของโครงการ)	งบประมาณ					ตัวชี้วัด (KPI)	ผลที่คาดว่าจะ ได้รับ	หน่วยงาน ที่รับผิดชอบหลัก
				๒๕๖๖ (บาท)	๒๕๖๗ (บาท)	๒๕๖๘ (บาท)	๒๕๖๙ (บาท)	๒๕๗๐ (บาท)			
๑๘	โครงการรณรงค์และแก้ไขปัญหายาเสพติด To Be Number One (อุดหนุน คณะกรรมการหมู่บ้านดอนชัย ม.๓ ต.และ)	เพื่อรณรงค์ให้เยาวชนและประชาชนได้รับรู้ทราบถึงปัญหาและพิษภัยของยาเสพติด สามารถปฏิบัติตนให้ห่างไกลยาเสพติดต่างๆ	เยาวชนและประชาชนในหมู่บ้าน จำนวน ๕๐ คน					๑๐,๐๐๐	ปัญหาการแพร่ระบาดของยาเสพติดในชุมชนลดลง ร้อยละ ๘๐	ปัญหาการแพร่ระบาดของยาเสพติดในชุมชนลดลง เด็กและเยาวชนไม่ยุ่งเกี่ยวกับยาเสพติด	คณะกรรมการหมู่บ้าน คณะกรรมการ อสม.
๑๙	โครงการอบรมหมู่บ้านในพระราชประสงค์ (อุดหนุนคณะกรรมการหมู่บ้านดอนชัย ม.๓ ต.และ)	เพื่อให้ผู้เข้าร่วมรับการอบรมสามารถนำความรู้ด้านการรักษาพยาบาลเบื้องต้นไปช่วยเหลือประชาชนในหมู่บ้านได้อย่างถูกวิธี	ประชาชนในหมู่บ้าน จำนวน ๕๐ คน					๑๐,๐๐๐	ประชาชนผู้เข้ารับการฝึกอบรมเข้าใจในการรักษาพยาบาลเบื้องต้นเพิ่มขึ้นร้อยละ ๘๑	ประชาชนผู้เข้ารับการฝึกอบรมในหมู่บ้านได้รับความรู้ในการรักษาพยาบาลเบื้องต้นได้อย่างถูกวิธี และสามารถช่วยเหลือประชาชนในหมู่บ้านในหมู่บ้านได้	คณะกรรมการหมู่บ้าน คณะกรรมการ อสม.
๒๐	โครงการป้องกันหนองพยาธิ (อุดหนุนคณะกรรมการหมู่บ้านเวียงสอง หมู่ ๔)	เพื่อให้การบริโภคของประชาชนถูกสุขอนามัย ปลอดภัย ห่างไกลจากโรคหนองพยาธิ	ประชาชนอายุ๒๐ปีขึ้นไปจำนวน ๖๕คน	๑๐,๐๐๐					ประชาชนรู้จักวิธีป้องกันตัวเองจากการติดเชื้อหนองพยาธิร้อยละ๗๐	เพื่อให้การบริโภคของประชาชนถูกสุขอนามัย ปลอดภัย ห่างไกลจากโรคหนองพยาธิ	คณะกรรมการหมู่บ้าน คณะกรรมการ อสม.
๒๑	โครงการอบรมหมอในหมู่บ้านในพระราชประสงค์ (อุดหนุนคณะกรรมการหมู่บ้านเวียงสอง หมู่ ๔)	เพื่อให้ประชาชนในชุมชนได้มีความรู้ในการปฐมพยาบาลเบื้องต้น	ประชาชนอายุ๒๐ปีขึ้นไปจำนวน ๖๕คน	๑๐,๐๐๐			๑๐,๐๐๐		ประชาชนมีความรู้การปฐมพยาบาลเบื้องต้นร้อยละ ๖๐	เพื่อให้ประชาชนในชุมชนได้มีความรู้ในการปฐมพยาบาลเบื้องต้น	คณะกรรมการหมู่บ้าน คณะกรรมการ อสม.

## ๔. ยุทธศาสตร์การพัฒนาด้านสาธารณสุข

## ๔.๑ กลยุทธ์ การบริการสาธารณสุขและเสริมสร้างสุขภาพให้กับประชาชน

แผนงานสาธารณสุข (งานบริการสาธารณสุขและงานสาธารณสุขอื่น)

ที่	โครงการ	วัตถุประสงค์	เป้าหมาย (ผลผลิตของโครงการ)	งบประมาณ					ตัวชี้วัด (KPI)	ผลที่คาดว่าจะ ได้รับ	หน่วยงาน ที่รับผิดชอบหลัก
				๒๕๖๖ (บาท)	๒๕๖๗ (บาท)	๒๕๖๘ (บาท)	๒๕๖๙ (บาท)	๒๕๗๐ (บาท)			
๒๒	โครงการจัดสวนสมุนไพร-ไม้หอม (อุดหนุนคณะกรรมการหมู่บ้านเวียงสอง หมู่ ๔)	ส่งเสริมการปลูกสมุนไพรในชุมชนเพื่อ การใช้สมุนไพรพื้นบ้าน	ประชาชนอายุ ๒๐ ปีขึ้นไป จำนวน ๖๕ คน		๑๐,๐๐๐				จากการสัมภาษณ์ความพึง พอใจผู้เข้าร่วมพอใจร้อยละ ๘๐	ส่งเสริมการปลูกสมุนไพรในชุมชน เพื่อการใช้สมุนไพรพื้นบ้าน	คณะกรรมการหมู่บ้าน คณะกรรมการ อสม.
๒๓	โครงการการพัฒนาต้นแบบการจัดการ สุขภาพของผู้สูงอายุระยะยาว (อุดหนุนคณะกรรมการหมู่บ้านเวียงสอง หมู่ ๔)	เพื่อให้ผู้สูงอายุมีความรู้ความเข้าใจ ปรับเปลี่ยนพฤติกรรมในการดูแล สุขภาพอนามัยของตนเองทั้งด้าน โภชนาการการฟื้นฟูสมรรถภาพและ จิตใจ	ประชาชนอายุ๓๕ปีขึ้นไปจำนวน ๖๕ คน		๑๐,๐๐๐				ประชาชนมีความรู้เกี่ยวกับ การจัดการสุขภาพของ ผู้สูงอายุระยะยาวร้อยละ ๘๐	เพื่อให้สุขภาพของผู้สูงวัยในบ้าน เวียงสองมีสุขภาพแข็งแรงใน ระยะยาว	คณะกรรมการหมู่บ้าน คณะกรรมการ อสม.
๒๔	โครงการส่งเสริมและพัฒนาการจัดสิ่ง ปฏิภูมอย่างถูกสุขภาภิบาลเพื่อกำจัดปัญหา โรคพยาธิใบไม้ตับและมะเร็งท่อน้ำดี (อุดหนุนคณะกรรมการหมู่บ้านเวียงสอง หมู่ ๔)	เพื่อให้คนในชุมชนกำจัดสิ่งปฏิภูมใน ครัวเรือนของตนเองเพื่อสิ่งแวดล้อมที่ดี	ประชาชนอายุ ๒๐ ปีขึ้นไป จำนวน ๖๕ คน			๑๐,๐๐๐			ในชุมชนมีความสะอาดมาก ขึ้นร้อยละ๘๐	เพื่อให้คนในชุมชนกำจัดสิ่งปฏิภูม ในครัวเรือนของตนเองเพื่อ สิ่งแวดล้อมที่ดี	คณะกรรมการหมู่บ้าน คณะกรรมการ อสม.
๒๕	โครงการสัตว์ปลอดโรคคนปลอดภัยจาก โรคพิษสุนัขบ้า (อุดหนุนคณะกรรมการหมู่บ้านเวียงสอง หมู่ ๔)	ประชาชนตระหนักถึงความสำคัญของ วัคซีนของสัตว์เลี้ยงของตัวเอง	ประชาชนอายุ ๒๐ปีขึ้นไปจำนวน ๖๕ คน			๑๐,๐๐๐			ประชาชนในชุมชนทำวัคซีน สัตว์เลี้ยงร้อยละ๑๐๐	ประชาชนตระหนักถึง ความสำคัญของวัคซีนของสัตว์ เลี้ยงของตัวเอง	คณะกรรมการหมู่บ้าน คณะกรรมการ อสม.



## ๔. ยุทธศาสตร์การพัฒนาด้านสาธารณสุข

๔.๑ กลยุทธ์ การบริการสาธารณสุขและเสริมสร้างสุขภาพให้กับประชาชน  
แผนงานสาธารณสุข (งานบริการสาธารณสุขและงานสาธารณสุขอื่น)

ที่	โครงการ	วัตถุประสงค์	เป้าหมาย (ผลผลิตของโครงการ)	งบประมาณ					ตัวชี้วัด (KPI)	ผลที่คาดว่าจะได้รับ	หน่วยงาน ที่รับผิดชอบหลัก
				๒๕๖๖ (บาท)	๒๕๖๗ (บาท)	๒๕๖๘ (บาท)	๒๕๖๙ (บาท)	๒๕๗๐ (บาท)			
๒๖	โครงการรณรงค์ป้องกันและแก้ไขปัญหายาเสพติด TOBE NUMBRONE (อุดหนุนคณะกรรมการหมู่บ้านเวียงสอง หมู่ ๔)	เพื่อให้ชุมชนและเยาวชนห่างไกลและปลอดภัยจากยาเสพติด	ประชาชนและเยาวชนทุกครัวเรือนในบ้านเวียงสอง จำนวน ๗๐ คน				๑๐,๐๐๐		ปัญหายาเสพติดในชุมชนลดลงร้อยละ ๘๐	ปัญหายาเสพติดในชุมชนลดลงร้อยละ ๘๐	คณะกรรมการหมู่บ้าน คณะกรรมการ อสม.
๒๗	โครงการปรับปรุงภาวะโภชนาการอนามัยแม่และเด็ก (อุดหนุนคณะกรรมการหมู่บ้านเวียงสอง หมู่ ๔)	เพื่อส่งเสริมให้ผู้ปกครองและเด็กได้รับการปลูกฝังพฤติกรรมบริโภคอาหารที่ถูกต้องตามโภชนาการ	ประชาชนที่มีอายุ ๑๘ ปีขึ้นไป จำนวน ๖๕ คน			๑๐,๐๐๐			ผู้ปกครองและเด็กในหมู่บ้านมีความรู้เรื่องโภชนาการมากขึ้นร้อยละ ๘๐	แม่ที่เลี้ยงบุตรจะได้รับความรู้โภชนาการที่ใช้เลี้ยงบุตรและเด็กจะเจริญเติบโตตามวัย	คณะกรรมการหมู่บ้าน คณะกรรมการ อสม.
๒๘	โครงการแพทย์หูคอจมูกและโรคภูมิแพ้ (อุดหนุนคณะกรรมการหมู่บ้านเวียงสอง หมู่ ๔)	เพื่อประชาชนได้มีความรู้ความเข้าใจในการเฝ้าระวังเสี่ยงต่ออวัยวะร่างกาย	ประชาชนในหมู่บ้านอายุ ๑๘ ปีขึ้นไป จำนวน ๖๕ คน					๑๐,๐๐๐	ประชาชนมีความรู้เพิ่มขึ้นร้อยละ ๘๐	เพื่อประชาชนได้มีความรู้ความเข้าใจในการเฝ้าระวังเสี่ยงต่ออวัยวะร่างกายมากขึ้น	คณะกรรมการหมู่บ้าน คณะกรรมการ อสม.
๒๙	โครงการควบคุมโรคขาดสารไอโอดีน (อุดหนุนคณะกรรมการหมู่บ้านเวียงสอง หมู่ ๔)	เพื่อให้คนในชุมชนห่างไกลจากโรคคอพอกและเด็กไม่ขาดสารไอโอดีน	ประชาชนที่มีอายุ ๑๘ ปีขึ้นไป จำนวน ๖๕ คน					๑๐,๐๐๐	ประชาชนมีความรู้และตระหนักเรื่องการใช้สารไอโอดีนเพิ่มขึ้นร้อยละ ๘๐	เพื่อให้คนในชุมชนห่างไกลจากโรคคอพอกและเด็กไม่ขาดสารไอโอดีน	คณะกรรมการหมู่บ้าน คณะกรรมการ อสม.
๓๐	โครงการสืบสานพระราชปณิธานสมเด็จพระเจ้าอยู่หัวมหาวชิราลงกรณด้านแม่เหล็ก (อุดหนุนคณะกรรมการหมู่บ้านหมู่ ๕)	เพื่อให้สตรีอายุตั้งแต่ ๓๐ ปีขึ้นไปได้รับความรู้เกี่ยวกับโรคแม่เหล็กและมีความรู้ป้องกันเพื่อลดปัจจัยเสี่ยงที่ก่อให้เกิดโรคแม่เหล็กด้านแม่เหล็ก	สตรีอายุตั้งแต่ ๓๐ ปีขึ้นไป จำนวน ๖๕ คน		๑๐,๐๐๐				สตรีอายุ ๓๐ ปีขึ้นไปตระหนักในเรื่องของแม่เหล็กและสามารถตรวจเต้านมด้วยตนเองได้อย่างถูกต้อง	สตรีวัยเจริญพันธุ์อายุ ๓๐ ปีขึ้นไปได้รับการตรวจมะเร็งและสามารถตรวจเต้านมด้วยตนเองได้อย่างถูกต้อง	คณะกรรมการหมู่บ้าน คณะกรรมการอสม.

## ๔. ยุทธศาสตร์การพัฒนาด้านสาธารณสุข

๔.๑ กลยุทธ์ การบริการสาธารณสุขและเสริมสร้างสุขภาพให้กับประชาชน  
แผนงานสาธารณสุข (งานบริการสาธารณสุขและงานสาธารณสุขอื่น)

ที่	โครงการ	วัตถุประสงค์	เป้าหมาย (ผลผลิตของโครงการ)	งบประมาณ					ตัวชี้วัด (KPI)	ผลที่คาดว่าจะ ได้รับ	หน่วยงาน ที่รับผิดชอบหลัก
				๒๕๖๖ (บาท)	๒๕๖๗ (บาท)	๒๕๖๘ (บาท)	๒๕๖๙ (บาท)	๒๕๗๐ (บาท)			
๓๑	โครงการควบคุมและป้องกันโรคขาดสารไอโอดีน (อุดหนุนคณะกรรมการหมู่บ้าน หมู่๕)	เพื่อให้ประชาชนได้รับความรู้เกี่ยวกับโรคขาดสารไอโอดีนและส่งเสริมการบริโภคเกลือไอโอดีนที่มีคุณภาพในครัวเรือน	ประชาชนทั่วไป จำนวน ๖๕ คน		๑๐,๐๐๐				ประชาชนมีความรู้และตระหนักเรื่องการใช้สารไอโอดีนเพิ่มขึ้นร้อยละ ๘๐	ประชาชนใช้เกลือเสริมไอโอดีนที่มีคุณภาพทุกครัวเรือน ลดการเกิดโรคคอพอกและไม่มีเด็กขาดสารไอโอดีนในชุมชน	คณะกรรมการหมู่บ้าน คณะกรรมการอสม.
๓๒	โครงการรณรงค์แก้ไขปัญหายาเสพติด To Be Number One (อุดหนุนคณะกรรมการหมู่บ้าน หมู่๕)	เพื่อรณรงค์ให้เยาวชน/ผู้ปกครอง/และผู้ดูแลเยาวชนที่บ้านได้ทราบถึงปัญหาและพิษภัยของยาเสพติด สามารถปฏิบัติตนให้ห่างไกลยาเสพติด	เยาวชน/ประชาชนทั่วไป/ตายายที่ดูแลบุตรหลานจำนวน ๖๕ คน			๑๐,๐๐๐			ปัญหาการแพร่ระบาดของยาเสพติดในชุมชนลดลงร้อยละ ๘๐	ปัญหาการแพร่ระบาดของยาเสพติดในชุมชนลดลง	คณะกรรมการหมู่บ้าน คณะกรรมการอสม.
๓๓	โครงการช่วยลดการติดเอดส์จากแม่สู่ลูก (อุดหนุนคณะกรรมการหมู่บ้าน หมู่๕)	เพื่อให้ประชาชน เยาวชนมีความรู้ความเข้าใจในวิธีป้องกันและเฝ้าระวังติดเชื้อเอชไอวี	เยาวชน ประชาชน ผู้ปกครอง จำนวน ๖๕ คน			๑๐,๐๐๐			อัตราการป่วยด้วยโรคเอดส์ลดลงร้อยละ ๘๐	เยาวชน ประชาชนได้รับความรู้และทราบถึงการติดเชื้อทำให้ชีวิตปลอดภัยจากการติดเชื้อเอชไอวี	คณะกรรมการหมู่บ้าน คณะกรรมการอสม.
๓๔	โครงการควบคุมโรคหนองพยาธิตามพระราชดำริสมเด็จพระกนิษฐาธิราชเจ้ากรมสมเด็จพระเทพรัตนราชสุดา เจ้าฟ้ามหาจักรีสิรินธร มหาวชิราลงกรณวราชภักดีฯ (อุดหนุนคณะกรรมการหมู่บ้าน หมู่๕)	เพื่อเผยแพร่ความรู้เรื่องหนองพยาธิให้แก่ประชาชนได้รู้จักวิธีป้องกันตนเองจากโรคหนองพยาธิ	ประชาชนอายุ ๓๐ ปีขึ้นไป จำนวน ๖๕ คน				๑๐,๐๐๐	๑๐,๐๐๐	ประชาชนรู้จักวิธีป้องกันตัวเองจากการติดเชื้อโรคหนองพยาธิร้อยละ ๘๐	ประชาชนได้รับความรู้และปรับเปลี่ยนพฤติกรรมเกี่ยวกับการป้องกันโรคหนองพยาธิ	คณะกรรมการหมู่บ้าน คณะกรรมการอสม.

## ๔. ยุทธศาสตร์การพัฒนาด้านสาธารณสุข

## ๔.๑ กลยุทธ์ การบริการสาธารณสุขและเสริมสร้างสุขภาพให้กับประชาชน

แผนงานสาธารณสุข (งานบริการสาธารณสุขและงานสาธารณสุขอื่น)

ที่	โครงการ	วัตถุประสงค์	เป้าหมาย (ผลผลิตของโครงการ)	งบประมาณ					ตัวชี้วัด (KPI)	ผลที่คาดว่าจะ ได้รับ	หน่วยงาน ที่รับผิดชอบหลัก
				๒๕๖๖ (บาท)	๒๕๖๗ (บาท)	๒๕๖๘ (บาท)	๒๕๖๙ (บาท)	๒๕๗๐ (บาท)			
๓๘	โครงการปรับปรุงภาวะโภชนาการและสุขภาพอนามัยแม่และเด็ก (อุดหนุนคณะกรรมการหมู่บ้านหมู่๕)	เพื่อส่งเสริมให้ผู้ปกครองและเด็กได้รับการปลูกฝังพฤติกรรมบริโภคให้ถูกต้องตามหลักอนามัย	ผู้ปกครองและเด็กในชุมชน จำนวน ๖๕ คน				๑๐,๐๐๐	๑๐,๐๐๐	ผู้ปกครองและเด็กในชุมชน มีความรู้เรื่องอาหาร/ โภชนาการเพิ่มขึ้นร้อยละ ๘๐	ผู้ปกครองและเด็กได้รับความรู้ และวิธีปรับเปลี่ยนพฤติกรรมด้าน โภชนาการที่ถูกต้อง	คณะกรรมการหมู่บ้าน คณะกรรมการอสม.
๓๖	โครงการสืบสานพระราชปณิธานสมเด็จพระนางเจ้าสิริกิติ์ พระบรมราชินีนาถ (อุดหนุนคณะกรรมการหมู่บ้านวังผา หมู่ ๗)	๑.เพื่อให้สตรีอายุตั้งแต่ ๓๐-๘๐ ปี ขึ้นไป ได้รับความรู้มีแนวทางป้องกันเพื่อลดปัจจัยเสี่ยงที่ก่อให้เกิดโรคมะเร็งเต้านม ๒.เพื่อค้นหาผู้ป่วยโรคมะเร็งเต้านมกลุ่มสตรีในชุมชน ๓.เพื่อให้กลุ่มสตรีมีความรู้ตระหนักถึงความสำคัญในการตรวจหามะเร็งเต้านมด้วยตนเอง	ประชาชนในหมู่บ้าน	๑๐,๐๐๐	-	๑๐,๐๐๐	-	๑๐,๐๐๐	เพื่อให้ประชาชนมีความรู้เกี่ยวกับภัยมะเร็งเต้านมและสามารถรู้จักวิธีปฏิบัติตนการบริโภคอาหารที่เสี่ยงต่อการเกิดโรคมะเร็งเต้านม	๑.ประชาชนที่มีอายุ ๓๐-๘๐ ปี มีความรู้เรื่องโรคมะเร็งเต้านมและสามารถตรวจเต้านมด้วยวิธีที่ถูกต้อง ๒.ประชาชนได้รับความรู้แนวทางป้องกันและส่งตรวจรักษาในระยะแรกลดอัตราการเสียชีวิต	คณะกรรมการหมู่บ้าน คณะกรรมการอสม.
๓๗	โครงการควบคุมโรคขาดสารไอโอดีน (อุดหนุนคณะกรรมการหมู่บ้านวังผา หมู่ ๗)	๑.เพื่อให้ความรู้ประชาชนการบริโภคเกลือและอาหารที่ถูกหลักอนามัย ๒.เพื่อแก้ไขปัญหาลดอัตราการเกิดภาวะเกิดโรคขาดสารไอโอดีนในชุมชน	ประชาชนในหมู่บ้าน	-	๑๐,๐๐๐	-	๑๐,๐๐๐	-	ประชาชนมีความรู้นำไปปฏิบัติ เผยแพร่ความรู้ครัวเรือน ใกล้เคียงเรื่องการใช้น้ำเกลือไอโอดีนเพิ่มขึ้นร้อยละ ๘๐	๑.ประชาชนมีความรู้เกี่ยวกับการบริโภคการเกิดโรคขาดสารไอโอดีน สามารถป้องกันตนเองได้ถูกต้องร้อยละ ๙๐ ๒.ประชาชนทุกครัวเรือนใช้เกลือเสริมไอโอดีน ร้อยละ ๑๐๐	คณะกรรมการหมู่บ้าน คณะกรรมการอสม.
๓๘	โครงการอบรมหมอหมู่บ้านในพระราชประสงค์ (อุดหนุนคณะกรรมการหมู่บ้านวังผา หมู่ ๗)	๑.เพื่อพัฒนาศักยภาพอสม.ผู้นำชุมชนร่วมขับเคลื่อนประชาชนให้มีความรู้ความสามารถให้เป็นหมอหมู่บ้าน ๒.เพื่อพัฒนาประชาชนในหมู่บ้านให้สามารถช่วยเหลือตนเองและคนใกล้เคียงเมื่อเกิดเหตุฉุกเฉินทางสุขภาพ	อสม. และประชาชนในหมู่บ้าน	-	๑๐,๐๐๐	-	๑๐,๐๐๐	-	เพื่อให้อสม.ผู้นำชุมชน ประชาชน มีศักยภาพสามารถพัฒนาด้านการบริการด้านสุขภาพประชาชนอย่างมีประสิทธิภาพ	ผู้เข้ารับการอบรมได้รับความรู้ สามารถช่วยเหลือผู้อื่นและปฐมพยาบาลที่ถูกรู้วิธี ลดอัตราการบาดเจ็บหรือเสียชีวิตได้	คณะกรรมการหมู่บ้าน คณะกรรมการอสม.

## ๔. ยุทธศาสตร์การพัฒนาด้านสาธารณสุข

## ๔.๑ กลยุทธ์ การบริการสาธารณสุขและเสริมสร้างสุขภาพให้กับประชาชน

แผนงานสาธารณสุข (งานบริการสาธารณสุขและงานสาธารณสุขอื่น)

ที่	โครงการ	วัตถุประสงค์	เป้าหมาย (ผลผลิตของโครงการ)	งบประมาณ					ตัวชี้วัด (KPI)	ผลที่คาดว่าจะได้รับ	หน่วยงาน ที่รับผิดชอบหลัก
				๒๕๖๖ (บาท)	๒๕๖๗ (บาท)	๒๕๖๘ (บาท)	๒๕๖๙ (บาท)	๒๕๗๐ (บาท)			
๓๙	โครงการพัฒนาระบบสุขภาพในชุมชนบ้านเรือนนอชื้อหมู่บ้านสะอาดของสมเด็จพระกนิษฐาธิราชเจ้ากรมสมเด็จพระเทพรัตนราชสุดา เจ้าฟ้ามหาจักรีสิรินธร มหาวชิราลงกรณวราชนัดดา (อุดหนุนคณะกรรมการหมู่บ้านวังผา หมู่ ๗)	๑. เพื่อส่งเสริมให้ครัวเรือนมีความเป็นอยู่ที่ถูกหลักอนามัยมีความสะอาดสุขภาพดี ๒. เพื่อให้ประชาชนในหมู่บ้านได้รับความรู้มีส่วนร่วมขับเคลื่อนการรักษาสิ่งแวดล้อมกำจัดขยะในชุมชน	ประชาชนในหมู่บ้าน	๑๐,๐๐๐	-	๑๐,๐๐๐	-	๑๐,๐๐๐	เพื่อให้ประชาชนมีความรู้ในการพัฒนาความเป็นอยู่ในครัวเรือนรักษาความสะอาดบ้านเรือนให้น่าอยู่ไม่เกิดโรค	ผู้เข้าร่วมอบรมได้รับความรู้นำไปพัฒนาครัวเรือนตนเองและบ้านใกล้เคียงให้หมู่บ้านน่าอยู่มีสิ่งแวดล้อมที่ดี	คณะกรรมการหมู่บ้าน คณะกรรมการ อสม.
๔๐	โครงการควบคุมโรคขาดสารไอโอดีน (อุดหนุนคณะกรรมการหมู่บ้าน บ้านน้ำสออด หมู่ ๘)	เพื่อให้ประชาชนได้รับความรู้เกี่ยวกับโรคขาดสารไอโอดีนและส่งเสริมการบริโภคเกลือเสริมไอโอดีนที่มีคุณภาพในครัวเรือน	ประชาชนทั่วไปจำนวน ๕๐ คน	-	๑๐,๐๐๐	-	-	-	ประชาชนมีความรู้และความตระหนักถึงเรื่องการบริโภคเกลือเสริมไอโอดีนเพิ่มขึ้น ร้อยละ ๘๐	ประชาชนใช้เกลือเสริมไอโอดีนที่มีคุณภาพทุกครัวเรือนลดการเกิดโรคคอพอกและไม่มีเด็กขาดสารไอโอดีน	คณะกรรมการหมู่บ้าน คณะกรรมการ อสม.
๔๑	โครงการรณรงค์และแก้ไขปัญหายาเสพติด To Be Number One (อุดหนุนคณะกรรมการหมู่บ้าน บ้านน้ำสออด หมู่ ๘)	เพื่อรณรงค์ให้เยาวชนได้รับรู้และทราบถึงปัญหาและพิษของยาเสพติดสามารถปฏิบัติตนในห่างไกลยาเสพติด	เยาวชนและประชาชนจำนวน ๔๕ คน	-	๑๐,๐๐๐	-	-	-	ปัญหาการแพร่ระบาดของยาเสพติดในชุมชนลดลง ร้อยละ ๘๐	ปัญหาการแพร่ระบาดของยาเสพติดในชุมชนลดลง	คณะกรรมการหมู่บ้าน คณะกรรมการ อสม.
๔๒	โครงการอบรมหมอบ้านในพระราชประสงค์(อุดหนุนคณะกรรมการหมู่บ้าน บ้านน้ำสออด หมู่ ๘)	เพื่อส่งเสริมผู้ปกครองและเด็กได้รับการปลูกฝังพฤติกรรมบริโภคอาหารให้ถูกต้องตามหลักอนามัย	เพื่อให้ผู้ที่เข้ารับการอบรมนำความรู้ด้านการรักษาพยาบาลเบื้องต้นไปใช้ช่วยเหลือประชาชนในหมู่บ้านได้อย่างถูกวิธี	-	-	๑๐,๐๐๐	-	-	ประชาชนผู้เข้าอบรมมีความรู้ในการรักษาพยาบาลเบื้องต้นเพิ่มขึ้นร้อยละ ๘๐	ประชาชนผู้เข้าอบรมได้รับความรู้ในการรักษาพยาบาลเบื้องต้นและสามารถช่วยเหลือประชาชนในหมู่บ้านได้	คณะกรรมการหมู่บ้าน คณะกรรมการ อสม.
๔๓	โครงการช่วยเหลือลดการติดเฮโรอีนจากแม่สู่ลูก(อุดหนุนคณะกรรมการหมู่บ้าน บ้านน้ำสออด หมู่ ๘)	เพื่อให้เยาวชน/ประชาชนมีความรู้ความเข้าใจวิธีป้องกันและเฝ้าระวังการติดเชื้อเอชไอวี	เยาวชนและประชาชนจำนวน ๔๕ คน	-	-	๑๐,๐๐๐	-	-	อัตราการป่วยด้วยโรคเอดส์ลดลงร้อยละ ๘๐	เยาวชนและประชาชนได้รับความรู้วิธีการติดเชื้อเอชไอวีทำให้ชีวิตปลอดภัยและห่างไกลจากโรคเอดส์	คณะกรรมการหมู่บ้าน คณะกรรมการ อสม.

## ๔. ยุทธศาสตร์การพัฒนาด้านสาธารณสุข

## ๔.๑ กลยุทธ์ การบริการสาธารณสุขและเสริมสร้างสุขภาพให้กับประชาชน

แผนงานสาธารณสุข (งานบริการสาธารณสุขและงานสาธารณสุขอื่น)

ที่	โครงการ	วัตถุประสงค์	เป้าหมาย (ผลผลิตของโครงการ)	งบประมาณ					ตัวชี้วัด (KPI)	ผลที่คาดว่าจะได้รับ	หน่วยงาน ที่รับผิดชอบหลัก
				๒๕๖๖ (บาท)	๒๕๖๗ (บาท)	๒๕๖๘ (บาท)	๒๕๖๙ (บาท)	๒๕๗๐ (บาท)			
๔๔	โครงการปรับปรุงภาวะโภชนาการและสุขภาพอนามัยแม่และเด็ก (อุดหนุนคณะกรรมการหมู่บ้าน บ้านน้ำลอด หมู่ ๘)	เพื่อส่งเสริมผู้ปกครองและเด็กได้รับการปลูกฝังพฤติกรรมบริโภคอาหารให้ถูกต้องตามหลักอนามัย	ผู้ปกครองเด็กในหมู่บ้าน จำนวน ๔๕ คน	-	-	-	๑๐,๐๐๐	-	ผู้ปกครองเด็กในหมู่บ้าน มีคสามรู้เรื่องอาหาร/โภชนาการเพิ่มขึ้นร้อยละ๘๐	ผู้ปกครองและเด็กได้รับความรู้และวิธีปรับเปลี่ยนพฤติกรรมด้านโภชนาการที่ถูกต้อง	คณะกรรมการหมู่บ้าน คณะกรรมการ อสม.
๔๕	โครงการควบคุมโรคหนองพยาธิตามพระราชดำริสมเด็จพระกนิษฐาธิราชเจ้ากรมสมเด็จพระเทพรัตนราชสุดา เจ้าฟ้ามหาจักรีสิรินธร มหาวชิราลงกรนราชภักดีฯ(อุดหนุนคณะกรรมการหมู่บ้าน บ้านน้ำลอด หมู่ ๘)	เผยแพร่ความรู้เรื่องหนองพยาธิแก่ประชาชนได้รู้จักวิธีป้องกันตนเองจากโรคหนองพยาธิ	ประชาชนอายุ ๑๐ ปีขึ้นไป จำนวน ๔๕ คน	-	-	-	๑๐,๐๐๐	-	ประชาชนรู้จักวิธีป้องกันตนเองจากการติดเชื้อโรคหนองพยาธิร้อยละ๘๐	ประชาชนได้รับความรู้และปรับเปลี่ยนพฤติกรรมเกี่ยวกับการป้องกันโรคพยาธิ	คณะกรรมการหมู่บ้าน คณะกรรมการ อสม.
๔๖	โครงการพัฒนาระบบสุขาภิบาลในชุมชนบ้านเรือนนออยู่หมู่บ้านสะอาดของ สมเด็จพระกนิษฐาธิราชเจ้ากรมสมเด็จพระเทพรัตนราชสุดา เจ้าฟ้ามหาจักรีสิรินธร มหาวชิราลงกรนราชภักดีฯ(อุดหนุนคณะกรรมการหมู่บ้าน บ้านน้ำลอด)	ในเรื่องของสุขาภิบาลขั้นพื้นฐานในครัวเรือน เช่นความสะอาด ความเป็นระเบียบเรียบร้อย การประกอบอาหารที่ถูกสุขลักษณะ น้ำดื่ม น้ำใช้ที่สะอาดและเพียงพอ การจัดการขยะมูลฝอย น้ำเสีย รวมทั้งสัตว์แมลงพาหะนำโรค	ประชาชน จำนวน ๕๐ คน	-	-	-	-	๑๐,๐๐๐	ประชาชนในหมู่บ้านมีความรู้เรื่องสุขาภิบาลในครัวเรือนและสิ่งแวดล้อมขั้นพื้นฐานสามารถจัดการสิ่งแวดล้อมในบ้านและชุมชนได้มีสุขภาพดีโรคติดต่อในหมู่บ้านน้อยลง	ประชาชนในหมู่บ้าน มีส่วนร่วมในการพัฒนาและทำความสะอาดในที่สาธารณะของหมู่บ้านให้สะอาดสวยงามตามหลักสุขาภิบาล	คณะกรรมการหมู่บ้าน คณะกรรมการ อสม.
๔๗	โครงการรณรงค์และแก้ไขปัญหายาเสพติด To Be Number One (อุดหนุนคณะกรรมการหมู่บ้าน บ้านน้ำลอด หมู่ ๘)	เพื่อรณรงค์ให้เยาวชนได้ทราบถึงปัญหาและพิษของยาเสพติดสามารถปฏิบัติตนให้ห่างไกลยาเสพติด	เยาวชนและประชาชนจำนวน ๔๕ คน	-	-	-	-	๑๐,๐๐๐	ปัญหาการแพร่ระบาดของยาเสพติดในชุมชนลดลงร้อยละ๘๐	ปัญหาการแพร่ระบาดของยาเสพติดในชุมชนลดลง	คณะกรรมการหมู่บ้าน คณะกรรมการ อสม.

## ๔. ยุทธศาสตร์การพัฒนาด้านสาธารณสุข

## ๔.๑ กลยุทธ์ การบริการสาธารณสุขและเสริมสร้างสุขภาพให้กับประชาชน

แผนงานสาธารณสุข (งานบริการสาธารณสุขและงานสาธารณสุขอื่น)

ที่	โครงการ	วัตถุประสงค์	เป้าหมาย (ผลผลิตของโครงการ)	งบประมาณ					ตัวชี้วัด (KPI)	ผลที่คาดว่าจะได้รับ	หน่วยงาน ที่รับผิดชอบหลัก
				๒๕๖๖ (บาท)	๒๕๖๗ (บาท)	๒๕๖๘ (บาท)	๒๕๖๙ (บาท)	๒๕๗๐ (บาท)			
๔๘	โครงการสืบสานพระราชปณิธานสมเด็จพระเจ้าตากสินมหาราช (อุดหนุนคณะกรรมการหมู่บ้านเพื่อয়ল্গ ম.৯ )	เพื่อให้สตรีอายุตั้งแต่ ๓๕ ปี ขึ้นไป ได้รับความรู้เกี่ยวกับโรคมะเร็งเต้านม และมีแนวทางป้องกันเพื่อลดปัจจัยเสี่ยงที่จะก่อให้เกิดโรคมะเร็ง	สตรีอายุตั้งแต่ ๓๕ ปี ขึ้นไป จำนวน ๖๕ คน		๑๐,๐๐๐			๑๐,๐๐๐	สตรีอายุ ๓๕ ปีขึ้นไป ตระหนักในเรื่องของมะเร็ง สามารถตรวจเต้านมด้วยตัวเองได้	สตรีวัยเจริญพันธ์อายุ ๓๕ ปีขึ้นไป ได้รับการตรวจมะเร็งและสามารถตรวจเต้านมด้วยตัวเองได้อย่างถูกต้อง	คณะกรรมการหมู่บ้าน คณะกรรมการ อสม.
๑๙	โครงการควบคุมโรคขาดสารไอโอดีน (อุดหนุนคณะกรรมการหมู่บ้านเพื่อয়ল্গ ম.৯ )	เพื่อให้ประชาชนได้รับความรู้เกี่ยวกับโรคขาดสารไอโอดีนและส่งเสริมการบริโภคเกลือเสริมไอโอดีนที่มีคุณภาพ ในครัวเรือน	ประชาชนในหมู่บ้าน จำนวน ๖๕ คน		๑๐,๐๐๐		๑๐,๐๐๐	ประชาชนมีความรู้และตระหนักเรื่องการบริโภคเกลือเสริมไอโอดีนเพิ่มขึ้นร้อยละ ๘๐	ประชาชนใช้เกลือเสริมไอโอดีนที่มีคุณภาพทุกครัวเรือนลดการเกิดโรคคอพอกและไม่มีเด็กขาดสารไอโอดีนในชุมชน	คณะกรรมการหมู่บ้าน คณะกรรมการ อสม.	
๕๐	โครงการพัฒนาระบบสุขภาพในชุมชนบ้านเรือนนออยู่หมู่บ้านสะอาด ของสมเด็จพระกนิษฐาธิราชเจ้ากรมสมเด็จพระเทพรัตนราชสุดา เจ้าฟ้ามหาจักรีสิรินธร มหาวชิราลงกรณวรราชภักดีฯ (อุดหนุนคณะกรรมการหมู่บ้านเพื่อয়ল্গ ম.৯ )	ในเรื่องของการสุขภาพขั้นพื้นฐานในครัวเรือน เช่นความสะอาด ความเป็นระเบียบเรียบร้อย ปารประกอบอาหารที่ถูกสุขลักษณะ น้ำดื่ม น้ำใช้ที่สะอาดและเพียงพอ การจัดการขยะมูลฝอย น้ำเสีย รวมทั้งสัตว์และแมลงพาหะนำโรคต่างๆ	ประชาชนในหมู่บ้าน จำนวน ๖๕ คน			๑๐,๐๐๐	๑๐,๐๐๐	ประชาชนในหมู่บ้านมีความรู้เรื่องสุขภาพในครัวเรือน สุขภาพดี สิ่งแวดล้อมขั้นพื้นฐานสามารถจัดการสิ่งแวดล้อมในบ้านและชุมชน ได้มีสุขภาพดี โรคติดต่อในหมู่บ้านน้อยลง	ประชาชนในหมู่บ้าน มีส่วนร่วมในการพัฒนาและทำความสะอาดในที่สาธารณะของหมู่บ้านให้สะอาดสวยงามตามหลักสุขภาพ	คณะกรรมการหมู่บ้าน คณะกรรมการ อสม.	
๕๑	โครงการรณรงค์และแก้ไขปัญหายาเสพติด To Be Number One (อุดหนุนคณะกรรมการหมู่บ้านดอนชัย ม.๓ )	เพื่อรณรงค์ให้เยาวชนและประชาชนได้รับรู้ทราบถึงปัญหาและพิษภัยของยาเสพติด สามารถปฏิบัติตนให้ห่างไกลยาเสพติดต่างๆ	เยาวชนและประชาชนในหมู่บ้าน จำนวน ๕๐ คน			๑๐,๐๐๐		ปัญหาการแพร่ระบาดของยาเสพติดในชุมชนลดลงร้อยละ ๘๐	ปัญหาการแพร่ระบาดของยาเสพติดในชุมชนลดลงเด็กและเยาวชนไม่ยุ่งเกี่ยวกับยาเสพติด	คณะกรรมการหมู่บ้าน คณะกรรมการ อสม.	

## ๔. ยุทธศาสตร์การพัฒนาด้านสาธารณสุข

## ๔.๑ กลยุทธ์ การบริการสาธารณสุขและเสริมสร้างสุขภาพให้กับประชาชน

แผนงานสาธารณสุข (งานบริการสาธารณสุขและงานสาธารณสุขอื่น)

ที่	โครงการ	วัตถุประสงค์	เป้าหมาย (ผลผลิตของโครงการ)	งบประมาณ					ตัวชี้วัด (KPI)	ผลที่คาดว่าจะได้รับ	หน่วยงาน ที่รับผิดชอบหลัก
				๒๕๖๖ (บาท)	๒๕๖๗ (บาท)	๒๕๖๘ (บาท)	๒๕๖๙ (บาท)	๒๕๗๐ (บาท)			
๕๒	โครงการอบรมหมู่บ้านในพระราชประสงค์ (อุดหนุนคณะกรรมการหมู่บ้านเพื่อয়ল্গ ম.৯)	เพื่อให้ผู้เข้าร่วมรับการอบรมสามารถนำความรู้ด้านการรักษาพยาบาลเบื้องต้นไปช่วยเหลือประชาชนในหมู่บ้านได้อย่างถูกวิธี	ประชาชนในหมู่บ้าน จำนวน ๖๕ คน					๑๐,๐๐๐	ประชาชนผู้เข้ารับการฝึกอบรมเข้าใจในการรักษาพยาบาลเบื้องต้นเพิ่มขึ้นร้อยละ ๘๐	ประชาชนผู้เข้ารับการฝึกอบรมในหมู่บ้านได้รับความรู้ในการรักษาพยาบาลเบื้องต้นได้อย่างถูกวิธี และสามารถช่วยเหลือประชาชนในหมู่บ้านในหมู่บ้านได้	คณะกรรมการหมู่บ้าน คณะกรรมการ อสม.
๕๓	โครงการสืบสานพระราชปณิธานสมเด็จพระนางเจ้าสิริกิติ์ พระบรมราชินีนาถ พระบรมราชชนนีพันปีหลวง (อุดหนุนคณะกรรมการหมู่บ้านน้ำเพาะ หมู่ ๑๐)	๑.เพื่อให้สตรีอายุตั้งแต่ ๓๐-๘๐ ปี ขึ้นไปได้รับความรู้เกี่ยวกับโรคมะเร็งเต้านมและมีแนวทางป้องกันเพื่อลดปัจจัยเสี่ยงที่ก่อให้เกิดโรคมะเร็งเต้านม ๒.เพื่อกระตุ้นให้ประชาชนเกิดความตระหนักถึงความสำคัญในการตรวจเต้านมด้วยตนเองทุก ๑ เดือน ๓.เพื่อค้นหาผู้ป่วยโรคมะเร็งเต้านม	ประชาชนในหมู่บ้าน	๑๐,๐๐๐	-	๑๐,๐๐๐	-	๑๐,๐๐๐	เพื่อให้ประชาชนมีความรู้เกี่ยวกับภัยมะเร็งเต้านมและสามารถรู้จักวิธีปฏิบัติตนและป้องกันเพื่อหลีกเลี่ยงการเกิดมะเร็งเต้านมน้อยที่สุด	๑.ประชาชนที่มีอายุ ๓๐.๘๐ ปี มีความรู้เรื่องโรคมะเร็งเต้านมและสามารถตรวจเต้านมด้วยวิธีสามนิ้วสัมผัสได้อย่างถูกต้อง ๒.ประชาชนเกิดความตระหนักถึงความสำคัญในการตรวจมะเร็งเต้านมด้วยตนเอง ทุก ๑ เดือน ๓.ประชาชนกลุ่มที่พบความผิดปกติได้รับการส่งต่อรักษาอย่างเหมาะสม คิดเป็นร้อยละ ๑๐๐	คณะกรรมการหมู่บ้าน คณะกรรมการ อสม.
๕๔	โครงการควบคุมโรคขาดสารไอโอดีน (อุดหนุนคณะกรรมการหมู่บ้านน้ำเพาะ หมู่ ๑๐)	๑.เพื่อแก้ไขปัญหาโรคขาดสารไอโอดีนอย่างยั่งยืน ๒.เพื่อลดอัตราการเกิดภาวะขาดสารไอโอดีน	ประชาชนในหมู่บ้าน	๑๐,๐๐๐	-	๑๐,๐๐๐	-	๑๐,๐๐๐	ประชาชนมีความรู้และตระหนักเรื่องการใช้สารไอโอดีนเพิ่มขึ้นร้อยละ ๘๐	๑.ประชาชนมีความรู้เกี่ยวกับโรคขาดสารไอโอดีนพร้อมวิธีป้องกันตนเองได้ถูกต้องร้อยละ ๙๐ ๒.ประชาชนมีและใช้เกลือเสริมไอโอดีนร้อยละ ๑๐๐	คณะกรรมการหมู่บ้าน คณะกรรมการ อสม.

## ๔. ยุทธศาสตร์การพัฒนาด้านสาธารณสุข

## ๔.๑ กลยุทธ์ การบริการสาธารณสุขและเสริมสร้างสุขภาพให้กับประชาชน

แผนงานสาธารณสุข (งานบริการสาธารณสุขและงานสาธารณสุขอื่น)

ที่	โครงการ	วัตถุประสงค์	เป้าหมาย (ผลผลิตของโครงการ)	งบประมาณ					ตัวชี้วัด (KPI)	ผลที่คาดว่าจะ ได้รับ	หน่วยงาน ที่รับผิดชอบหลัก
				๒๕๖๖ (บาท)	๒๕๖๗ (บาท)	๒๕๖๘ (บาท)	๒๕๖๙ (บาท)	๒๕๗๐ (บาท)			
๕๕	โครงการอบรมหมอบ้านในพระราชประสงค์ (อุดหนุนคณะกรรมการหมู่บ้านน้ำเพาะ หมู่ ๑๐)	๑. เพื่อพัฒนาศักยภาพอาสาสมัครและยกระดับขีดความสามารถให้เป็นหมอบ้าน ๒. เพื่อพัฒนาประชาชนในหมู่บ้านให้สามารถพึ่งพาตนเองทางด้านสุขภาพ	อาสาสมัครและประชาชนในหมู่บ้าน	-	๑๐,๐๐๐	-	๑๐,๐๐๐	-	เพื่อให้อาสาสมัครและประชาชนในหมู่บ้านเกิดการพัฒนาด้านการบริการและการเข้าถึงบริการสุขภาพให้มีประสิทธิภาพ	ผู้เข้าร่วมอบรมได้รับความรู้ที่ถูกต้องสามารถไปใช้ประโยชน์ได้จริงในการช่วยเหลือผู้อื่นและปฐมพยาบาลได้อย่างถูกต้อง ลดความเสียหายต่ออาการบาดเจ็บหรือเสียชีวิตได้	คณะกรรมการหมู่บ้าน คณะกรรมการ อาสาสมัคร.
๕๖	โครงการส่งเสริมโภชนาการและสุขภาพอนามัยเด็กและเยาวชนในถิ่นทุรกันดารตามพระราชดำริสมเด็จพระกนิษฐาธิราชเจ้ากรมสมเด็จพระเทพรัตนราชสุดาฯ เจ้าฟ้าฯ มหาวชิราลงกรณวราภักดีฯ (อุดหนุนคณะกรรมการหมู่บ้านน้ำเพาะ หมู่ ๑๐)	๑. เพื่อส่งเสริมให้หญิงมีครรภ์ หญิงให้นมบุตร เด็ก ทารก และเยาวชนได้รับการบริการและการดูแลที่เหมาะสม ๒. เพื่อให้ประชาชนในหมู่บ้านได้รับความรู้ด้านอาหารและโภชนาการ	หญิงมีครรภ์ เด็ก เยาวชน กลุ่มอาสาสมัคร และประชาชนในหมู่บ้าน	-	๑๐,๐๐๐	-	๑๐,๐๐๐	-	เพื่อให้เด็ก เยาวชนในหมู่บ้านได้รับการดูแลและเข้าถึงบริการอย่างถูกต้องเหมาะสม	ผู้เข้าร่วมอบรมได้รับความรู้และนำไปใช้ตนเองและครอบครัวได้อย่างถูกต้องเหมาะสม	คณะกรรมการหมู่บ้าน คณะกรรมการ อาสาสมัคร.
๕๗	โครงการอบรมหมอบ้านในพระราชประสงค์ (อุดหนุนคณะกรรมการหมู่บ้านป่าเต้า ม.๑๑)	เพื่อส่งเสริมให้ประชาชนได้รับความรู้เรื่องสุขภาพเบื้องต้น	คณะกรรมการ อ.ส.ม. ประชาชน ปีงบประมาณ ๒๕๖๗ จำนวน ๕๐ คน ปีงบประมาณ ๒๕๗๐ จำนวน ๕๕ คน		๑๐,๐๐๐			๑๐,๐๐๐	ประชาชนมีความรู้ในการรักษาพยาบาลเบื้องต้นเพิ่มขึ้น	ประชาชนได้รับความรู้เกี่ยวกับการรักษาพยาบาลเบื้องต้นและสามารถช่วยเหลือตนเองได้	คณะกรรมการหมู่บ้าน คณะกรรมการอาสาสมัคร.
๕๘	โครงการรณรงค์และแก้ไขปัญหายาเสพติด To Be Number One (อุดหนุนคณะกรรมการหมู่บ้านป่าเต้า ม.๑๑)	เพื่อรณรงค์ให้เยาวชนและประชาชนได้รับรู้ทราบถึงปัญหายาเสพติดและโทษของยาเสพติด	คณะกรรมการ อ.ส.ม. เยาวชน จำนวน ๕๐ คน		๑๐,๐๐๐				ปัญหาการแพร่ระบาดของยาเสพติดในชุมชนลดลงร้อยละ ๘๐	ปัญหาการแพร่ระบาดของยาเสพติดในชุมชนลดลง	คณะกรรมการหมู่บ้าน คณะกรรมการอาสาสมัคร.



## ๔. ยุทธศาสตร์การพัฒนาด้านสาธารณสุข

๔.๑ กลยุทธ์ การบริการสาธารณสุขและเสริมสร้างสุขภาพให้กับประชาชน  
แผนงานสาธารณสุข (งานบริการสาธารณสุขและงานสาธารณสุขอื่น)

ที่	โครงการ	วัตถุประสงค์	เป้าหมาย (ผลผลิตของโครงการ)	งบประมาณ					ตัวชี้วัด (KPI)	ผลที่คาดว่าจะ ได้รับ	หน่วยงาน ที่รับผิดชอบหลัก
				๒๕๖๖ (บาท)	๒๕๖๗ (บาท)	๒๕๖๘ (บาท)	๒๕๖๙ (บาท)	๒๕๗๐ (บาท)			
๕๙	โครงการสืบสานพระราชปณิธานสมเด็จพระนางเจ้าสิริกิติ์ พระบรมราชินีนาถ พระบรมราชชนนีพันปีหลวง (อุดหนุนคณะกรรมการหมู่บ้านป่าเต้า ม.๑๑)	เพื่อให้ประชาชนได้รับความรู้และแนวทางการป้องกันการเกิดโรคมะเร็งเต้านม	อ.ส.ม. ประชาชนทั่วไป			๑๐,๐๐๐			เพื่อให้ประชาชนทั่วไปมีความรู้เกี่ยวกับมะเร็งเต้านม	ประชาชนได้รับความรู้แนวทางป้องกันการเกิดมะเร็งเต้านมระยะแรก	คณะกรรมการหมู่บ้าน คณะกรรมการอสม.
๖๐	โครงการเฉลิมพระเกียรติหมู่บ้านปรับเปลี่ยนพฤติกรรมลดโรคมะเร็ง โรคความดันโลหิตสูง โรคหัวใจและหลอดเลือด (อุดหนุนคณะกรรมการหมู่บ้านป่าเต้า ม.๑๑)	เพื่อให้ประชาชนมีความรู้ความเข้าใจในการปรับเปลี่ยนพฤติกรรมลดหวานมันเค็ม	ประชาชนทั่วไป จำนวน ๖๐ คน			๑๐,๐๐๐			ประชาชนมีความรู้และตระหนักถึงเรื่องการลดอาหารหวานมันเค็มร้อยละ ๘๐	ประชาชนมีพฤติกรรมลดหวานมันเค็มและมีสุขภาพที่ดี	คณะกรรมการหมู่บ้าน คณะกรรมการอสม.
๖๑	โครงการรณรงค์การกำจัดปัญหาโรคพยาธิใบไม้ตับและมะเร็งท่อน้ำดี (อุดหนุนคณะกรรมการหมู่บ้านป่าเต้า ม.๑๑)	เพื่อเผยแพร่ความรู้วิธีป้องกันเกี่ยวกับเรื่องการเกิดโรคพยาธิใบไม้ให้กับเยาวชน	ประชาชน จำนวน ๕๐ คน				๑๐,๐๐๐		ประชาชนรู้จักวิธีป้องกันตัวเองจากการติดเชื้อโรค	ประชาชนได้รับความรู้และมีสุขภาพที่ดี	คณะกรรมการหมู่บ้าน คณะกรรมการอสม.
๖๒	โครงการควบคุมและป้องกันโรคขาดสารไอโอดีน (อุดหนุนคณะกรรมการหมู่บ้านป่าเต้า ม.๑๑ ต.และ)	เพื่อให้ความรู้ประชาชนในการบริโภคเกลือเพื่อลดปัญหาการเกิดโรคขาดสารไอโอดีน	ประชาชนในหมู่บ้าน				๑๐,๐๐๐		ประชาชนมีความรู้นำไปปฏิบัติเผยแพร่ความรู้ในครัวเรือน	ประชาชนมีความรู้เกี่ยวกับการบริโภคการเกิดโรคขาดสารไอโอดีนและสามารถป้องกันตนเองได้	คณะกรรมการหมู่บ้าน คณะกรรมการอสม.
๖๓	โครงการควบคุมและป้องกันโรคขาดสารไอโอดีน (อุดหนุนคณะกรรมการหมู่บ้านป่าเต้า ม.๑๑)	เพื่อให้ความรู้ประชาชนในการบริโภคเกลือเพื่อลดปัญหาการเกิดโรคขาดสารไอโอดีน	ประชาชนในหมู่บ้าน					๑๐,๐๐๐	ประชาชนมีความรู้นำไปปฏิบัติเผยแพร่ความรู้ในครัวเรือน	ประชาชนมีความรู้เกี่ยวกับการบริโภคการเกิดโรคขาดสารไอโอดีนและสามารถป้องกันตนเองได้	คณะกรรมการหมู่บ้าน คณะกรรมการอสม.

## ๔. ยุทธศาสตร์การพัฒนาด้านสาธารณสุข

## ๔.๑ กลยุทธ์ การบริการสาธารณสุขและเสริมสร้างสุขภาพให้กับประชาชน

แผนงานสาธารณสุข (งานบริการสาธารณสุขและงานสาธารณสุขอื่น)

ที่	โครงการ	วัตถุประสงค์	เป้าหมาย (ผลผลิตของโครงการ)	งบประมาณ					ตัวชี้วัด (KPI)	ผลที่คาดว่าจะ ได้รับ	หน่วยงาน ที่รับผิดชอบหลัก
				๒๕๖๖ (บาท)	๒๕๖๗ (บาท)	๒๕๖๘ (บาท)	๒๕๖๙ (บาท)	๒๕๗๐ (บาท)			
๖๔	โครงการสืบสานพระราชปณิธานสมเด็จพระเจ้าอยู่หัวมหาราชรัชกาลที่ ๑๐ (อุดหนุนคณะกรรมการหมู่บ้านน้ำสออด หมู่ ๑๒)	๑. เพื่อส่งเสริมให้ประชาชนที่มีอายุระหว่าง ๒๕-๘๐ ปี มีความรู้เรื่องโรคมะเร็งเต้านมด้วยวิธีสามนิ้วสัมผัสได้อย่างถูกต้อง ๒. เพื่อกระตุ้นให้ประชาชนเกิดความตระหนักถึงความสำคัญในการตรวจมะเร็งเต้านมด้วยตนเองทุก ๑ เดือน ๓. เพื่อค้นหาผู้ป่วยมะเร็งเต้านม	ประชาชนในหมู่บ้าน	๑๐,๐๐๐		๑๐,๐๐๐		๑๐,๐๐๐	เพื่อให้ประชาชนมีความรู้เกี่ยวกับภัยมะเร็งเต้านมและสามารถรู้จักวิธีปฏิบัติตนและป้องกันเพื่อให้เกิดมะเร็งเต้านมน้อยที่สุด	๑. ประชาชนที่มีอายุ ๒๕-๘๐ ปี มีความรู้เรื่องโรคมะเร็งเต้านมและสามารถตรวจเต้านมด้วยวิธีสามนิ้วสัมผัสได้อย่างถูกต้อง ๒. ประชาชนเกิดความตระหนักถึงความสำคัญในการตรวจเต้านม	คณะกรรมการหมู่บ้าน คณะกรรมการอสม.
๖๕	โครงการควบคุมโรคหนองพยาธิตามพระราชดำริสมเด็จพระกนิษฐาธิราชเจ้ากรมสมเด็จพระเทพรัตนราชสุดา เจ้าฟ้ามหาวชิโรตตมางกูร สิริวิบูลยราชเจ้า (อุดหนุนคณะกรรมการหมู่บ้านน้ำสออด หมู่ ๑๒)	๑. ป้องกันโรคหนองพยาธิทุกชนิดของประชาชนในหมู่บ้าน ๒. เพื่อสนองโครงการพระราชดำรินิรนามหาวิชาलगรณวราชภัคคีธา (อุดหนุนคณะกรรมการหมู่บ้านน้ำสออด หมู่ ๑๒)	ประชาชนในหมู่บ้าน	๑๐,๐๐๐		๑๐,๐๐๐		๑๐,๐๐๐	เพื่อให้ประชาชนมีความรู้โรคหนองพยาธิและรู้จักการป้องกันตนเองไม่ให้เกิดโรคหนองพยาธิ	ประชาชนมีความรู้เรื่องโรคหนองพยาธิและสามารถป้องกันตนเองจากโรคหนองพยาธิได้	คณะกรรมการหมู่บ้าน คณะกรรมการอสม.
๖๖	โครงการอบรมหมอหมู่บ้านในพระราชประสงค์ (อุดหนุนคณะกรรมการหมู่บ้านน้ำสออด หมู่ ๑๒)	๑. เพื่อพัฒนาศักยภาพอสม. และยกระดับขีดความสามารถให้เป็นหมอหมู่บ้าน ๒. เพื่อพัฒนาประชาชนในหมู่บ้านให้สามารถพึ่งพาตนเองทางด้านสุขภาพ	อสม. และประชาชนใน		๑๐,๐๐๐		๑๐,๐๐๐		เพื่อให้อสม. และประชาชนในหมู่บ้านเกิดการพัฒนาด้านการบริการและการเข้าถึงบริการสุขภาพให้มีประสิทธิภาพ	ผู้เข้ารับการอบรมได้รับความรู้ที่ถูกต้องสามารถนำไปใช้ประโยชน์ได้จริงในการช่วยเหลือผู้อื่นและปฐมพยาบาลได้อย่างถูกต้อง ลดความเสี่ยงต่อการบาดเจ็บหรือเสียชีวิตได้	คณะกรรมการหมู่บ้าน คณะกรรมการอสม.
๖๗	โครงการส่งเสริมโภชนาการและสุขภาพอนามัยเด็กและเยาวชนในถิ่นทุรกันดารตามพระราชดำริสมเด็จพระกนิษฐาธิราชเจ้ากรมสมเด็จพระเทพรัตนราชสุดา เจ้าฟ้ามหาวชิโรตตมางกูร สิริวิบูลยราชเจ้า (อุดหนุนคณะกรรมการหมู่บ้านน้ำสออด หมู่ ๑๒)	๑. เพื่อส่งเสริมให้หญิงมีครรภ์ หญิงให้นมบุตร เด็ก ทารก และเยาวชน ได้รับการบริการและการดูแลที่เหมาะสม ๒. เพื่อให้ประชาชนในหมู่บ้านได้รับความรู้ด้านอาหารและโภชนาการ	หญิงมีครรภ์ เด็ก เยาวชน กลุ่มอสม. และประชาชนในหมู่บ้าน		๑๐,๐๐๐		๑๐,๐๐๐		เพื่อให้เด็ก เยาวชน ในหมู่บ้านได้รับการดูแลและเข้าถึงบริการอย่างถูกต้องและเหมาะสม	ผู้เข้ารับการอบรมได้รับความรู้และนำไปใช้ต่อตนเองและครอบครัวได้อย่างถูกต้องและเหมาะสม	คณะกรรมการหมู่บ้าน คณะกรรมการอสม.

## ๔. ยุทธศาสตร์การพัฒนาด้านสาธารณสุข

๔.๑ กลยุทธ์ การบริการสาธารณสุขและเสริมสร้างสุขภาพให้กับประชาชน  
แผนงานสาธารณสุข (งานบริการสาธารณสุขและงานสาธารณสุขอื่น)

ที่	โครงการ	วัตถุประสงค์	เป้าหมาย (ผลผลิตของโครงการ)	งบประมาณ					ตัวชี้วัด (KPI)	ผลที่คาดว่าจะได้รับ	หน่วยงาน ที่รับผิดชอบหลัก
				๒๕๖๖ (บาท)	๒๕๖๗ (บาท)	๒๕๖๘ (บาท)	๒๕๖๙ (บาท)	๒๕๗๐ (บาท)			
๖๘	โครงการสืบสานพระราชปณิธานสมเด็จพระนางเจ้าสิริกิติ์ พระบรมราชินีนาถ พระบรมราชชนนีพันปีหลวง (อุดหนุนคณะกรรมการหมู่บ้านดวงคำ ม.๑๓)	เพื่อให้สตรีอายุตั้งแต่ ๓๐ ปี ขึ้นไป ได้รับความรู้เกี่ยวกับโรคมะเร็งเต้านม และมีแนวทางป้องกันเพื่อลดปัจจัยเสี่ยงที่จะก่อให้เกิดโรคมะเร็ง	สตรีอายุตั้งแต่ ๓๐ ปี ขึ้นไป จำนวน ๕๐ คน	๑๐,๐๐๐	-	๑๐,๐๐๐	๑๐,๐๐๐	-	สตรีอายุ ๓๐ ปีขึ้นไป ตระหนักในเรื่องของมะเร็ง สามารถตรวจเต้านมด้วยตัวเองได้	สตรีวัยเจริญพันธุ์อายุ ๓๐ ปีขึ้นไป ได้รับการตรวจมะเร็ง และสามารถตรวจเต้านมด้วยตัวเองได้อย่างถูกต้อง	คณะกรรมการหมู่บ้าน คณะกรรมการ อสม.
๖๙	โครงการควบคุมโรคขาดสารไอโอดีน (อุดหนุนคณะกรรมการหมู่บ้านดวงคำ ม.๑๓)	เพื่อให้ประชาชนได้รับความรู้เกี่ยวกับโรคขาดสารไอโอดีนและส่งเสริมการบริโภคเกลือเสริมไอโอดีนที่มีคุณภาพ ในครัวเรือน	ประชาชนในหมู่บ้าน จำนวน ๕๐ คน	๑๐,๐๐๐	-	-	๑๐,๐๐๐	๑๐,๐๐๐	ประชาชนมีความรู้และตระหนักเรื่องการใช้สารไอโอดีนเพิ่มขึ้นร้อยละ ๘๐	ประชาชนใช้เกลือเสริมไอโอดีนที่มีคุณภาพทุกครัวเรือนลดการเกิดโรคคอพอกและไม่มีเด็กขาดสารไอโอดีนในชุมชน	คณะกรรมการหมู่บ้าน คณะกรรมการ อสม.
๗๐	โครงการปรับปรุงภาวะโภชนาการและสุขภาพอนามัยแม่และเด็ก (อุดหนุนคณะกรรมการหมู่บ้านดวงคำ ม.๑๓)	เพื่อส่งเสริมผู้ปกครองและเด็กได้รับการปลูกฝังพฤติกรรมบริโภคอาหารให้ถูกต้องตามหลักอนามัย	ผู้ปกครองเด็กในหมู่บ้าน จำนวน ๔๕ คน	-	๑๐,๐๐๐	-	-	-	ผู้ปกครองเด็กในหมู่บ้าน มีคสามรู้เรื่องอาหาร/โภชนาการเพิ่มขึ้นร้อยละ ๘๐	ผู้ปกครองและเด็กได้รับความรู้และวิธีปรับเปลี่ยนพฤติกรรมด้านโภชนาการที่ถูกต้อง	คณะกรรมการหมู่บ้าน คณะกรรมการ อสม.
๗๑	โครงการพัฒนาระบบสุขภาพในชุมชนบ้านเรือนนำอยู่หมู่บ้านสะอาด ของสมเด็จพระกนิษฐาธิราชเจ้ากรมสมเด็จพระเทพรัตนราชสุดา เจ้าฟ้ามหาจักรีสิรินธร มหาวชิราลงกรณราชภาคิตา (อุดหนุนคณะกรรมการหมู่บ้านดวงคำ ม.๑๓)	ในเรื่องของการสุขภาพขั้นพื้นฐานในครัวเรือน เช่นความสะอาด ความเป็นระเบียบเรียบร้อย ปรารประกอบอาหารที่ถูกสุขลักษณะ น้ำดื่ม น้ำใช้ที่สะอาดและเพียงพอ การจัดการขยะมูลฝอย น้ำเสีย รวมทั้งสัตว์และแมลงพาหะนำโรคต่างๆ	ประชาชนในหมู่บ้าน จำนวน ๕๐ คน	-	-	๑๐,๐๐๐	-	-	ประชาชนในหมู่บ้านมีความรู้เรื่องสุขภาพในครัวเรือน สุขภาพ สิ่งแวดล้อมขั้นพื้นฐาน สามารถจัดการสิ่งแวดล้อมในบ้านและชุมชน ได้มีสุขภาพดี โรคติดต่อในหมู่บ้านน้อยลง	ประชาชนในหมู่บ้าน มีส่วนร่วมในการพัฒนาและทำความสะอาดในที่สาธารณะของหมู่บ้านให้สะอาดสวยงามตามหลักสุขภาพ	คณะกรรมการหมู่บ้าน คณะกรรมการ อสม.

## ๔. ยุทธศาสตร์การพัฒนาด้านสาธารณสุข

## ๔.๑ กลยุทธ์ การบริการสาธารณสุขและเสริมสร้างสุขภาพให้กับประชาชน

แผนงานสาธารณสุข (งานบริการสาธารณสุขและงานสาธารณสุขอื่น)

ที่	โครงการ	วัตถุประสงค์	เป้าหมาย (ผลผลิตของโครงการ)	งบประมาณ					ตัวชี้วัด (KPI)	ผลที่คาดว่าจะได้รับ	หน่วยงาน ที่รับผิดชอบหลัก
				๒๕๖๖ (บาท)	๒๕๖๗ (บาท)	๒๕๖๘ (บาท)	๒๕๖๙ (บาท)	๒๕๗๐ (บาท)			
๗๒	โครงการควบคุมโรคหนองพยาธิตามพระราชดำริสมเด็จพระกนิษฐาธิราชเจ้ากรมสมเด็จพระเทพรัตนราชสุดาฯ เจ้าฟ้าฯ มหาวชิราลงกรณวราภักดีฯ (อุดหนุนคณะกรรมการหมู่บ้านดวงคำ ม.๑๓)	เผยแพร่ความรู้เรื่องหนองพยาธิ ได้แก่ ประชาชนได้รู้วิธีป้องกันตนเองจากโรคหนองพยาธิ	ประชาชนอายุ ๑๐ ปีขึ้นไป จำนวน ๔๕ คน	-	๑๐,๐๐๐	-	-	-	ประชาชนรู้จักวิธีป้องกันตัวเองจากการติดเชื้อโรคหนองพยาธิ ร้อยละ ๘๐	ประชาชนได้รับความรู้และปรับเปลี่ยนพฤติกรรมเกี่ยวกับการป้องกันโรคพยาธิ	คณะกรรมการหมู่บ้าน คณะกรรมการอสม.
๗๓	โครงการอบรมหมอหมู่บ้านในพระราชประสงค์ (อุดหนุนคณะกรรมการหมู่บ้านดวงคำ ม.๑๓)	เพื่อให้ผู้เข้าร่วมรับการอบรมสามารถนำความรู้ด้านการรักษาพยาบาลเบื้องต้นไปช่วยเหลือประชาชนในหมู่บ้านได้อย่างถูกวิธี	ประชาชนในหมู่บ้าน จำนวน ๕๐ คน	-	-	-	-	๑๐,๐๐๐	ประชาชนผู้เข้ารับการฝึกอบรมเข้าใจในการรักษาพยาบาลเบื้องต้นเพิ่มขึ้นร้อยละ ๘๑	ประชาชนผู้เข้ารับการฝึกอบรมในหมู่บ้านได้รับความรู้ในการรักษาพยาบาลเบื้องต้นได้อย่างถูกวิธี และสามารถช่วยเหลือประชาชนในหมู่บ้านในหมู่บ้านได้	คณะกรรมการหมู่บ้าน คณะกรรมการอสม.
๗๔	โครงการสืบสานพระราชปณิธานสมเด็จพระนางเจ้าสิริกิติ์ พระบรมราชินีนาถ พระบรมราชชนนีพันปีหลวง (อุดหนุนคณะกรรมการหมู่บ้านประจักษ์ หมู่๑๔)	เพื่อให้สตรีอายุตั้งแต่ ๓๐ ปีขึ้นไปได้รับความรู้เกี่ยวกับโรคมะเร็งเต้านม และมีแนวทางป้องกันเพื่อลดปัจจัยเสี่ยงที่ก่อให้เกิดโรคมะเร็งเต้านม	สตรีอายุตั้งแต่ ๓๐ ปีขึ้นไป จำนวน ๖๐ คน	-	๑๐,๐๐๐	-	-	-	สตรีอายุ ๓๐ ปีขึ้นไปตระหนักในเรื่องของมะเร็ง และสามารถตรวจเต้านมด้วยตนเองได้อย่างถูกต้อง	สตรีวัยเจริญพันธุ์อายุ ๓๐ ปีขึ้นไปได้รับการตรวจมะเร็งและสามารถตรวจเต้านมด้วยตนเองได้อย่างถูกต้อง	คณะกรรมการหมู่บ้าน คณะกรรมการอสม.
๗๕	โครงการอบรมหมอหมู่บ้านในพระราชประสงค์ (อุดหนุนคณะกรรมการหมู่บ้านประจักษ์ หมู่๑๔)	เพื่อให้ผู้เข้าร่วมรับการอบรมสามารถนำความรู้ด้านการรักษาพยาบาลเบื้องต้นไปช่วยเหลือประชาชนในหมู่บ้านได้อย่างถูกวิธี	ประชาชนในหมู่บ้าน จำนวน ๖๐ คน	-	-	๑๐,๐๐๐	-	-	ประชาชนผู้เข้ารับการฝึกอบรมเข้าใจในการรักษาพยาบาลเบื้องต้นเพิ่มขึ้นร้อยละ ๘๑	ประชาชนผู้เข้ารับการฝึกอบรมในหมู่บ้านได้รับความรู้ในการรักษาพยาบาลเบื้องต้นได้อย่างถูกวิธี และสามารถช่วยเหลือประชาชนในหมู่บ้านในหมู่บ้านได้	คณะกรรมการหมู่บ้าน คณะกรรมการอสม.

## ๔. ยุทธศาสตร์การพัฒนาด้านสาธารณสุข

## ๔.๑ กลยุทธ์ การบริการสาธารณสุขและเสริมสร้างสุขภาพให้กับประชาชน

แผนงานสาธารณสุข (งานบริการสาธารณสุขและงานสาธารณสุขอื่น)

ที่	โครงการ	วัตถุประสงค์	เป้าหมาย (ผลผลิตของโครงการ)	งบประมาณ					ตัวชี้วัด (KPI)	ผลที่คาดว่าจะได้รับ	หน่วยงาน ที่รับผิดชอบหลัก
				๒๕๖๖ (บาท)	๒๕๖๗ (บาท)	๒๕๖๘ (บาท)	๒๕๖๙ (บาท)	๒๕๗๐ (บาท)			
๗๖	โครงการควบคุมและป้องกันโรคขาดสารไอโอดีน (อุดหนุนคณะกรรมการหมู่บ้าน ประจํา หมู่๑๔)	เพื่อให้ประชาชนได้รับความรู้เกี่ยวกับโรคขาดสารไอโอดีนและส่งเสริมการบริโภคเกลือไอโอดีนที่มีคุณภาพในครัวเรือน	ประชาชนทั่วไป จำนวน ๖๐ คน	-	-	๑๐,๐๐๐	๑๐,๐๐๐	-	ประชาชนมีความรู้และตระหนักเรื่องการใช้สารไอโอดีนเพิ่มขึ้นร้อยละ ๘๐	ประชาชนใช้เกลือเสริมไอโอดีนที่มีคุณภาพทุกครัวเรือน ลดการเกิดโรคคอพอกและไม่มีเด็กขาดสารไอโอดีนในชุมชน	คณะกรรมการหมู่บ้าน คณะกรรมการ อสม.
๗๗	โครงการปรับปรุงภาวะโภชนาการและสุขภาพอนามัยแม่และเด็ก (อุดหนุนคณะกรรมการหมู่บ้านประจํา หมู่ ๑๔)	เพื่อส่งเสริมให้ผู้ปกครองและเด็กได้รับการปลูกฝังพฤติกรรมบริโภคให้ถูกต้องตามหลักอนามัย	ผู้ปกครองและเด็กในชุมชน จำนวน ๖๐ คน	-	๑๐๐๐๐	-	๑๐,๐๐๐	-	ผู้ปกครองและเด็กในชุมชนมีความรู้เรื่องอาหาร/โภชนาการเพิ่มขึ้นร้อยละ ๘๐	ผู้ปกครองและเด็กได้รับความรู้และวิธีปรับเปลี่ยนพฤติกรรมด้านโภชนาการที่ถูกต้อง	คณะกรรมการหมู่บ้าน คณะกรรมการ อสม.
๗๘	โครงการสืบสานพระราชปณิธานสมเด็จพระนางเจ้าสิริกิติ์ พระบรมราชินีนาถ (อุดหนุนคณะกรรมการหมู่บ้านประจํา หมู่๑๔)	เพื่อให้สตรีอายุตั้งแต่ ๓๐ ปีขึ้นไปได้รับความรู้เกี่ยวกับโรคมะเร็งเต้านม และมีแนวทางป้องกันเพื่อลดปัจจัยเสี่ยงที่ก่อให้เกิดโรคมะเร็งเต้านม	สตรีอายุตั้งแต่ ๓๐ ปีขึ้นไป จำนวน ๖๐ คน	-	-	-	-	๑๐,๐๐๐	สตรีอายุ ๓๐ ปีขึ้นไปตระหนักในเรื่องของมะเร็ง และสามารถตรวจเต้านมด้วยตนเองได้อย่างถูกต้อง	สตรีวัยเจริญพันธุ์อายุ ๓๐ ปีขึ้นไปได้รับการตรวจมะเร็งและสามารถตรวจเต้านมด้วยตนเองได้อย่างถูกต้อง	คณะกรรมการหมู่บ้าน คณะกรรมการ อสม.
๗๙	โครงการอบรมหมอบ้านในพระราชประสงค์ (อุดหนุนคณะกรรมการหมู่บ้านประจํา หมู่๑๔)	เพื่อให้ผู้เข้าร่วมรับการอบรมสามารถนำความรู้ด้านการรักษาพยาบาลเบื้องต้นไปช่วยเหลือประชาชนในหมู่บ้านได้อย่างถูกวิธี	ประชาชนในหมู่บ้าน จำนวน ๕๐ คน	-	-	-	-	๑๐,๐๐๐	ประชาชนผู้เข้ารับการฝึกอบรมเข้าใจในการรักษาพยาบาลเบื้องต้นเพิ่มขึ้นร้อยละ ๘๐	ประชาชนผู้เข้ารับการฝึกอบรมในหมู่บ้านได้รับความรู้ในการรักษาพยาบาลเบื้องต้นได้อย่างถูกวิธี และสามารถช่วยเหลือประชาชนในหมู่บ้านในหมู่บ้านได้	คณะกรรมการหมู่บ้าน คณะกรรมการ อสม.

## ๔. ยุทธศาสตร์การพัฒนาด้านสาธารณสุข

## ๔.๑ กลยุทธ์ การบริการสาธารณสุขและเสริมสร้างสุขภาพให้กับประชาชน

แผนงานสาธารณสุข (งานบริการสาธารณสุขและงานสาธารณสุขอื่น)

ที่	โครงการ	วัตถุประสงค์	เป้าหมาย (ผลผลิตของโครงการ)	งบประมาณ					ตัวชี้วัด (KPI)	ผลที่คาดว่าจะ ได้รับ	หน่วยงาน ที่รับผิดชอบหลัก
				๒๕๖๖ (บาท)	๒๕๖๗ (บาท)	๒๕๖๘ (บาท)	๒๕๖๙ (บาท)	๒๕๗๐ (บาท)			
๘๐	โครงการอบรมเชิงปฏิบัติการให้ความรู้ในการป้องกันโรคติดต่อเชื้อไวรัสโคโรนา ๒๐๑๙ (COVID-๑๙)	เพื่อเฝ้าระวังป้องกันและระงับการระบาดของโรคติดต่อในชุมชน	ประชาชนในพื้นที่ตำบลและ	๓๐,๐๐๐	๓๐,๐๐๐	๓๐,๐๐๐	๓๐,๐๐๐	๓๐,๐๐๐	จำนวนโรคระบาดในพื้นที่ลดลง	ประชาชนมีความรู้สามารถป้องกันการระบาดของโรคไวรัสโคโรนาสายพันธุ์ใหม่ ๒๐๑๙ ในพื้นที่	สำนักปลัด อบต.และ รพ.สต.และ
๘๑	โครงการป้องกันและควบคุมโรคอุบัติใหม่	เพื่อให้ความรู้และป้องกันโรคในเขต อบต.และ	ประชาชนในพื้นที่ตำบลและ	๒๐,๐๐๐	๒๐,๐๐๐	๒๐,๐๐๐	๒๐,๐๐๐	๒๐,๐๐๐	จำนวนโรคระบาดในพื้นที่ลดลง	ประชาชนมีความรู้สามารถป้องกันการระบาดของโรคอุบัติใหม่ในพื้นที่	สำนักปลัด อบต.และ รพ.สต.และ
๘๒	โครงการป้องกันและรณรงค์ควบคุมใช้เลือดออก	เพื่อรณรงค์และควบคุมอันตรายของใช้เลือดออกและการกำจัดลูกน้ำยุงลายในพื้นที่	ทุกหลังคาเรือนในเขตตำบลและ	๓๐,๐๐๐	๓๐,๐๐๐	๓๐,๐๐๐	๓๐,๐๐๐	๓๐,๐๐๐	ใช้เลือดออกลดลงร้อยละ ๙๐	ลดการเกิดโรคระบาดของโรคใช้เลือดออกในพื้นที่ตำบล	สำนักปลัด อบต.และ รพ.สต.และ
๘๓	โครงการเฝ้าระวังโรคระบาดใช้หัตถ์ในสัตว์ปีกแบบบูรณาการ	เพื่อค้นหาโรคที่ยังแฝงตัวอยู่เพื่อทำการควบคุมและกำจัดโดยเร็ว	สำรวจจำนวนสัตว์ปีกและเฝ้าระวังโรคระบาดใช้หัตถ์ในหมู่บ้านในพื้นที่รับผิดชอบทุกตัว	๒๐,๐๐๐	๒๐,๐๐๐	๒๐,๐๐๐	๒๐,๐๐๐	๒๐,๐๐๐	โรคระบาดใช้หัตถ์ในสัตว์ปีกลดลงร้อยละ ๙๐	ควบคุมการระบาดของโรคใช้หัตถ์ในสัตว์ปีกในพื้นที่ได้	สำนักปลัด อบต.และ รพ.สต.และ
๘๔	โครงการฝึกอบรมทวนอาสาปศุสัตว์และจัดซื้อวัสดุเครื่องมือแพทย์เวชภัณฑ์ยาสัตว์แก้อาสาปศุสัตว์	เพื่อเป็นแหล่งปัจจัยที่ส่งเสริมการผลิตเครื่องมือเวชภัณฑ์ วัคซีน แก่เกษตรกรผู้เลี้ยงสัตว์	เกษตรกรผู้เลี้ยงสัตว์ทุกครัวเรือนสามารถขยายผลการเลี้ยงสัตว์อย่างมีประสิทธิภาพ	๒๐,๐๐๐	๒๐,๐๐๐	๒๐,๐๐๐	๒๐,๐๐๐	๒๐,๐๐๐	สัตว์เลี้ยงร้อยละ ๘๐ มีอัตราการตายลดลง	อัตราการตายของสัตว์ลดลง เกษตรกรผู้เลี้ยงมีรายได้เพิ่มขึ้น	- อบต.และ - ปศุสัตว์ อ.ทุ่งช้าง

## ๔. ยุทธศาสตร์การพัฒนาด้านสาธารณสุข

## ๔.๒ กลยุทธ์ การควบคุมป้องกันโรคและฟื้นฟูสภาพ

แผนงานสาธารณสุข (งานบริการสาธารณสุขและงานสาธารณสุขอื่น)

ที่	โครงการ	วัตถุประสงค์	เป้าหมาย (ผลผลิตของโครงการ)	งบประมาณ					ตัวชี้วัด (KPI)	ผลที่คาดว่าจะได้รับ	หน่วยงาน ที่รับผิดชอบหลัก
				๒๕๖๖ (บาท)	๒๕๖๗ (บาท)	๒๕๖๘ (บาท)	๒๕๖๙ (บาท)	๒๕๗๐ (บาท)			
๘๕	โครงการเชื่อมโยงสมาคมใจผู้บริโภครวม	เพื่อส่งเสริมให้ผู้ประกอบการ ฟาร์ม โรงฆ่าสัตว์ปรับปรุงการผลิตอาหารที่สะอาด ปลอดภัย	ผู้ประกอบการจำหน่ายเนื้อสัตว์ในพื้นที่รับผิดชอบ	๑๕,๐๐๐	๑๕,๐๐๐	๑๕,๐๐๐	๑๕,๐๐๐	๑๕,๐๐๐	ร้อยละ ๙๐ ของผู้บริโภครวมความปลอดภัยมากขึ้น	ลดโรคเกิดจากการบริโภคอาหารที่ไม่สะอาด	- อบต.และ - ปศุสัตว์ อ.ทุ่งช้าง
๘๖	โครงการตรวจหาสารพิษในเกษตรกร	เพื่อเฝ้าระวังการใช้สารเคมีทางการเกษตรในเกษตรกร	ประชาชนตำบลและ	๓๐,๐๐๐	๓๐,๐๐๐	๓๐,๐๐๐	๓๐,๐๐๐	๓๐,๐๐๐	จำนวนผู้ป่วยร้อยละ ๖๐ ป่วยลดลง	ประชาชนมีความตระหนักในการใช้สารเคมีทางการเกษตร	- อบต.และ - ร.พ.สต. และ
๘๗	โครงการควบคุมป้องกันโรคหนองพยาธิ	เพื่อรณรงค์ควบคุมป้องกันโรคหนองพยาธิ	ประชาชนตำบลและ	๓๐,๐๐๐	๓๐,๐๐๐	๓๐,๐๐๐	๓๐,๐๐๐	๓๐,๐๐๐	โรคหนองพยาธิลดลงร้อยละ ๖๐	อัตราการป่วยด้วยโรคหนองพยาธิลดลง	- อบต.และ - ร.พ.สต. และ
๘๘	โครงการควบคุมป้องกันโรคอุจจาระร่วง	เพื่อรณรงค์ควบคุมป้องกันโรคอุจจาระร่วง	ประชาชนตำบลและ	๓๐,๐๐๐	๓๐,๐๐๐	๓๐,๐๐๐	๓๐,๐๐๐	๓๐,๐๐๐	จำนวนผู้ป่วยอุจจาระร่วงลดลงร้อยละ ๘๐	อัตราการป่วยด้วยโรคอุจจาระร่วงลดลง	- อบต.และ - ร.พ.สต. และ
๘๙	โครงการควบคุมโรคเอดส์	เพื่อรณรงค์ควบคุมโรคเอดส์	ประชาชนตำบลและ	๒๐,๐๐๐	๒๐,๐๐๐	๒๐,๐๐๐	๒๐,๐๐๐	๒๐,๐๐๐	จำนวนผู้ป่วยเอดส์ลดลงร้อยละ ๑๐๐	ประชาชนมีความรู้ในการป้องกันโรคเอดส์	- อบต.และ - ร.พ.สต. และ
๙๐	โครงการรณรงค์ค้นหาผู้ป่วยวัณโรค	เพื่อรณรงค์ค้นหาผู้ป่วยวัณโรคในชุมชน	ประชาชนตำบลและ	๒๐,๐๐๐	๒๐,๐๐๐	๒๐,๐๐๐	๒๐,๐๐๐	๒๐,๐๐๐	จำนวนผู้ป่วยร้อยละ ๘๐ ได้รับการคัดกรอง	ค้นพบผู้ป่วยวัณโรคและให้การรักษาทันที	- อบต.และ - ร.พ.สต. และ
๙๑	โครงการเฝ้าระวังและป้องกันโรคต่างๆ	เพื่อเฝ้าระวังและป้องกันไม่ให้เกิดโรคต่างๆเกิดขึ้นในชุมชน	ประชาชนตำบลและ	๓๐,๐๐๐	๓๐,๐๐๐	๓๐,๐๐๐	๓๐,๐๐๐	๓๐,๐๐๐	โรคต่างๆลดลงร้อยละ ๙๐	ประชาชนปลอดภัยจากโรคต่างๆ	- อบต.และ - ร.พ.สต. และ
๙๒	โครงการป้องกันและแก้ไขปัญหาโรคขาดสารไอโอดีนอย่างเข้มแข็งและยั่งยืน	เพื่อป้องกันและแก้ไขปัญหาการขาดสารไอโอดีนให้แก่ประชาชนในพื้นที่	ประชาชนในพื้นที่และหญิงตั้งครรภ์	๑๐,๐๐๐	๑๐,๐๐๐	๑๐,๐๐๐	๑๐,๐๐๐	๑๐,๐๐๐	การเกิดโรคขาดสารไอโอดีนลดลงร้อยละ ๑๐๐	ประชาชนในพื้นที่ได้รับการแก้ไขปัญหาการขาดสารไอโอดีน	- อบต.และ - ร.พ.สต. และ

๔. ยุทธศาสตร์การพัฒนาด้านสาธารณสุข

๔.๒ กลยุทธ์ การควบคุมป้องกันโรคและฟื้นฟูสภาพ

แผนงานสาธารณสุข (งานบริการสาธารณสุขและงานสาธารณสุขอื่น)

ที่	โครงการ	วัตถุประสงค์	เป้าหมาย (ผลผลิตของโครงการ)	งบประมาณ					ตัวชี้วัด (KPI)	ผลที่คาดว่าจะได้รับ	หน่วยงาน ที่รับผิดชอบหลัก
				๒๕๖๖ (บาท)	๒๕๖๗ (บาท)	๒๕๖๘ (บาท)	๒๕๖๙ (บาท)	๒๕๗๐ (บาท)			
๙๓	โครงการส่งเสริมสุขภาพและควบคุมป้องกันโรคติดต่อในชุมชน	เพื่อตรวจคัดกรองโรคไม่ติดต่อและส่งเสริมการปรับเปลี่ยนพฤติกรรมสุขภาพในชุมชน	ประชาชนในเขตตำบลและหมู่บ้าน	๓๐,๐๐๐	๓๐,๐๐๐	๓๐,๐๐๐	๓๐,๐๐๐	๓๐,๐๐๐	ร้อยละ๙๐ ของประชาชนได้รับการตรวจคัดกรอง	ประชาชนได้รับการตรวจคัดกรองสุขภาพและมีการปรับเปลี่ยนพฤติกรรมสุขภาพ	- อบต.และ - ร.พ.สต. และ
๙๔	พัฒนาศักยภาพระบบการแพทย์แผนไทย การแพทย์ทางเลือกการแพทย์พื้นบ้านและสมุนไพรในพื้นที่ให้ได้มาตรฐาน	๑.เพื่อให้เครือข่ายชุมชนมีการใช้การความรู้ด้านการแพทย์แผนไทยและการใช้สมุนไพรไทยได้อย่างถูกต้องเหมาะสม ๒.ให้ความรู้ด้านการจัดการด้านกาการแพทย์ไทยและการใช้สมุนไพรไทยได้อย่างถูกต้องเหมาะสม	-คลินิกแพทย์แผนไทยทุกหมู่บ้าน -คณะกรรมการดำเนินงานในศูนย์	๔๐,๐๐๐	๔๐,๐๐๐	๔๐,๐๐๐	๔๐,๐๐๐	๔๐,๐๐๐	ร้อยละ๙๐ ของประชาชนได้รับการตรวจคัดกรอง	ประชาชนได้รับการตรวจคัดกรองสุขภาพและมีการปรับเปลี่ยนพฤติกรรมสุขภาพ	- อบต.และ - ร.พ.สต. และ
๙๕	โครงการสัตว์ปลอดโรค คนปลอดภัยจากโรคพิษสุนัขบ้า ตามพระปณิธานของสมเด็จพระเจ้าน้องนางเธอ เจ้าฟ้าจุฬาภรณวลัยลักษณ์ อัครราชกุมารี กรมพระศรีสวางควัฒน วรขัตติยราชนารี	๑.เพื่อเป็นค่าใช้จ่ายในการสำรวจข้อมูลจำนวนสัตว์และขึ้นทะเบียนสัตว์ ๒.เพื่อขับเคลื่อนโครงการ สัตว์ปลอดโรค คนปลอดภัยจากโรคพิษสุนัขบ้า	จำนวนข้อมูลสัตว์ ขึ้นทะเบียนประชากรสัตว์(สุนัข แมว) ในพื้นที่	๒๕,๐๐๐	๒๕,๐๐๐	๒๕,๐๐๐	๒๕,๐๐๐	๒๕,๐๐๐	อัตราโรคพิษสุนัขบ้าในพื้นที่ลดลงร้อยละ๑๐๐	สัตว์ได้รับการฉีดวัคซีนทำให้โรคพิษสุนัขบ้าในพื้นที่ลดลง และทำให้ประชาชนในพื้นที่ปลอดภัยจากโรคพิษ สุนัขบ้า	- สำนักงานปลัด อบต. และ



## ๔. ยุทธศาสตร์การพัฒนาด้านสาธารณสุข

## ๔.๒ กลยุทธ์ การควบคุมป้องกันโรคและฟื้นฟูสภาพ

แผนงานสาธารณสุข (งานบริการสาธารณสุขและงานสาธารณสุขอื่น)

ที่	โครงการ	วัตถุประสงค์	เป้าหมาย (ผลผลิตของโครงการ)	งบประมาณ					ตัวชี้วัด (KPI)	ผลที่คาดว่าจะ ได้รับ	หน่วยงาน ที่รับผิดชอบหลัก
				๒๕๖๖ (บาท)	๒๕๖๗ (บาท)	๒๕๖๘ (บาท)	๒๕๖๙ (บาท)	๒๕๗๐ (บาท)			
๔๖	โครงการณรงค์ฉีดวัคซีนป้องกันโรคพิษ สุนัขบ้า	ลดอัตราการตายของคนและสัตว์จาก โรคพิษสุนัขบ้า	ฉีดวัคซีนโรคพิษสุนัขบ้า สุนัข และแมวทุกตัวในพื้นที่รับผิดชอบ	๓๐๐๐๐	๓๐,๐๐๐	๓๐,๐๐๐	๓๐,๐๐๐	๓๐,๐๐๐	โรคพิษสุนัขบ้าในพื้นที่ ลดลงร้อยละ๑๐๐	ลดอัตราการเกิดโรคพิษสุนัขบ้า ต่อคนและสัตว์	- อบต.และ และสนง.ปศุสัตว์ อ.ทุ่งช้าง
๔๗	โครงการคุ้มครองผู้บริโภคด้านสาธารณสุข	เพื่ออบรมให้ความรู้แก่ผู้ประกอบการ ปรับปรุงการผลิตอาหารของตนให้ เป็นไปตามโครงการอาหารปลอดภัย ของรัฐบาล	ผู้ประกอบการจำหน่ายอาหาร ในพื้นที่รับผิดชอบ	๑๕๐๐๐	๑๕,๐๐๐	๒๐,๐๐๐	๒๐,๐๐๐	๒๐,๐๐๐	ร้อยละของผู้บริโภคมีความ ปลอดภัยเพิ่มขึ้น	ผู้ประกอบการมีความรู้ด้านการ ผลิตอาหารที่สะอาดปลอดภัยต่อ บริโภค	- อบต.และ รพ.สต.และ

## ๔. ยุทธศาสตร์การพัฒนาด้านสาธารณสุข

## ๔.๒ กลยุทธ์ การควบคุมป้องกันโรคและฟื้นฟูสุขภาพ

แผนงานสาธารณสุข (งานศูนย์บริการสาธารณสุข)

ที่	โครงการ	วัตถุประสงค์	เป้าหมาย (ผลผลิตของโครงการ)	งบประมาณ					ตัวชี้วัด (KPI)	ผลที่คาดว่าจะได้รับ	หน่วยงาน ที่รับผิดชอบหลัก
				๒๕๖๖ (บาท)	๒๕๖๗ (บาท)	๒๕๖๘ (บาท)	๒๕๖๙ (บาท)	๒๕๗๐ (บาท)			
๑	โครงการส่งเสริมสุขภาพ ฟื้นฟูสุขภาพกลุ่มผู้ป่วยที่ช่วยเหลือตัวเองไม่ได้ของโรงพยาบาลชุมชน ในพื้นที่อำเภอทุ่งช้าง	เพื่อจัดหาและให้ยืมอุปกรณ์เพื่อส่งเสริมและฟื้นฟูสุขภาพแก่กลุ่มผู้ป่วยที่ไม่สามารถช่วยเหลือตนเองได้และมีฐานะยากจน	ผู้ป่วยที่ช่วยเหลือตนเองไม่ได้ในพื้นที่ตำบลและ	๓๐,๐๐๐	๓๐,๐๐๐	๓๐,๐๐๐	๓๐,๐๐๐	๓๐,๐๐๐	ร้อยละ๘๐ของผู้ป่วยได้รับการช่วยเหลือ	กลุ่มผู้ป่วยที่ช่วยเหลือตนเองไม่ได้ได้รับการยืมอุปกรณ์ในการส่งเสริมฟื้นฟูสุขภาพต่อเนื่องที่บ้าน	- อบต.และ - ร.พ.สต. และ

รายละเอียดโครงการพัฒนา

แผนพัฒนาท้องถิ่น (พ.ศ. ๒๕๖๖ - ๒๕๗๐) ทบพทวน ครั้งที่ ๑ พ.ศ. ๒๕๖๖

องค์การบริหารส่วนตำบลและ อำเภอทุ่งช้าง จังหวัดน่าน

ก. ยุทธศาสตร์ชาติ ๒๐ ปี ยุทธศาสตร์ที่ ๓ การพัฒนาและเสริมสร้างศักยภาพทรัพยากรมนุษย์ ยุทธศาสตร์ที่ ๔ ด้านการสร้างโอกาสและความเสมอภาคทางสังคม

ข. แผนยุทธศาสตร์เศรษฐกิจและสังคมแห่งชาติ ฉบับที่ ๑๓ หมวดหมายที่ ๑๒ ไทยมีกำลังคนสมรรถนะสูง มุ่งเรียนรู้อย่างต่อเนื่อง ตอบโจทย์การพัฒนา

ค. Sustainable Development Goals : SDGs เป้าหมายที่ ๔ สร้างหลักประกันว่าทุกคนมีการศึกษาที่มีคุณภาพอย่างครอบคลุมและเท่าเทียมและสนับสนุนโอกาสในการเรียนรู้ตลอดชีวิต /เป้าประสงค์ ๔.๒ สร้างหลักประกันว่าเด็กชายและเด็กหญิงทุกคนเข้าถึงการพัฒนา การดูแล และการจัดการศึกษาระดับก่อนประถมศึกษา สำหรับเด็กปฐมวัยที่มีคุณภาพ ภายในปี ๒๕๗๓ เพื่อให้เด็กเหล่านั้นมีความพร้อมสำหรับการศึกษาระดับประถมศึกษา

ง. ยุทธศาสตร์จังหวัด : ยุทธศาสตร์ที่ ๑ สุขภาพดีสร้างโอกาสและสังคมที่ร่มเย็น

จ. ยุทธศาสตร์การพัฒนากองศักรปกครองส่วนท้องถิ่นในเขตจังหวัด : ยุทธศาสตร์ที่ ๔ การพัฒนาคุณภาพชีวิต การศึกษา ชุมชนและสังคม

๕. ยุทธศาสตร์การพัฒนาด้านส่งเสริมการศึกษา ศาสนา วัฒนธรรม และภูมิปัญญาท้องถิ่น

๕.๑ กลยุทธ์ การพัฒนาส่งเสริมการศึกษาของนักเรียนและพัฒนาการศึกษาในตำบล

แผนงานการศึกษา (งานบริหารทั่วไปเกี่ยวกับการศึกษา)

ที่	โครงการ	วัตถุประสงค์	เป้าหมาย (ผลผลิตของโครงการ)	งบประมาณ					ตัวชี้วัด (KPI)	ผลที่คาดว่าจะได้รับ	หน่วยงาน ที่รับผิดชอบหลัก
				๒๕๖๖ (บาท)	๒๕๖๗ (บาท)	๒๕๖๘ (บาท)	๒๕๖๙ (บาท)	๒๕๗๐ (บาท)			
๑	ค่าอาหารกลางวันศูนย์พัฒนาเด็กกอบต.และ	เพื่อส่งเสริมสนับสนุนให้เด็กนักเรียนมีอาหารกลางวันบริโภคครบ ๕ หมู่	ศพด.ในสังกัด อบต.และ ๒ แห่ง - ศพด.อบต.และ - ศพด.บ้านน้ำสอ	๑๘๐,๐๐๐	๑๘๐,๐๐๐	๑๘๐,๐๐๐	๑๘๐,๐๐๐	๑๘๐,๐๐๐	ร้อยละของนักเรียนที่ได้รับประทานอาหารกลางวันที่มีคุณภาพอย่างพอเพียง	นักเรียนได้รับอาหารกลางวันและได้รับสารอาหารครบ ๕ หมู่	- กองศึกษา อบต. และ
๒	ค่าอาหารกลางวันศูนย์พัฒนาเด็กเล็กบ้านน้ำสอ	เพื่อส่งเสริมสนับสนุนให้เด็กนักเรียนมีอาหารกลางวันบริโภคครบ ๕ หมู่	เด็กนักเรียนศูนย์พัฒนาเด็กเล็กบ้านน้ำสอ	๒๖๐,๐๐๐	๒๖๐,๐๐๐	๒๖๐,๐๐๐	๒๖๐,๐๐๐	๒๖๐,๐๐๐	นักเรียนร้อยละ ๑๐๐ ได้รับประทานอาหารกลางวันที่มีคุณภาพ อย่างพอเพียง	นักเรียนได้รับอาหารกลางวันและได้รับสารอาหารครบ ๕ หมู่	- กองศึกษา อบต. และ

๕. ยุทธศาสตร์การพัฒนาด้านส่งเสริมการศึกษา ศาสนา วัฒนธรรม และภูมิปัญญาท้องถิ่น

๕.๑ กลยุทธ์ การพัฒนาส่งเสริมการศึกษาของนักเรียนและพัฒนาการศึกษาในตำบล

แผนงานการศึกษา (งานบริหารทั่วไปเกี่ยวกับการศึกษา)

ที่	โครงการ	วัตถุประสงค์	เป้าหมาย (ผลผลิตของโครงการ)	งบประมาณ					ตัวชี้วัด (KPI)	ผลที่คาดว่าจะได้รับ	หน่วยงาน ที่รับผิดชอบหลัก
				๒๕๖๖ (บาท)	๒๕๖๗ (บาท)	๒๕๖๘ (บาท)	๒๕๖๙ (บาท)	๒๕๗๐ (บาท)			
๓	อุดหนุนค่าอาหารกลางวัน โรงเรียนบ้านเวียงสอง	เพื่อส่งเสริมสนับสนุนให้ เด็กนักเรียนมีอาหาร กลางวันบริโภคครบ ๕ หมู่	เด็กนักเรียนโรงเรียน บ้านเวียงสอง	๕๔๐,๐๐๐	๕๔๐,๐๐๐	๕๔๐,๐๐๐	๕๔๐,๐๐๐	๕๔๐,๐๐๐	นักเรียนร้อยละ ๑๐๐ ได้รับประทาน อาหารกลางวันที่มี คุณภาพ อย่าง พอเพียง	นักเรียนได้รับ อาหารกลางวันและ ได้รับสารอาหาร ครบ ๕ หมู่	- กองศึกษา อบต. และ
๔	อุดหนุนค่าอาหารกลางวัน โรงเรียนบ้านน้ำสอ	เพื่อส่งเสริมสนับสนุนให้ เด็กนักเรียนมีอาหาร กลางวันบริโภคครบ ๕ หมู่	เด็กนักเรียนโรงเรียน บ้านน้ำสอ	๖๒๔,๐๐๐	๖๒๔,๐๐๐	๖๒๔,๐๐๐	๖๒๔,๐๐๐	๖๒๔,๐๐๐	นักเรียนร้อยละ ๑๐๐ ได้รับประทาน อาหารกลางวันที่มี คุณภาพ อย่าง พอเพียง	นักเรียนได้รับ อาหารกลางวันและ ได้รับสารอาหาร ครบ ๕ หมู่	- กองศึกษา อบต. และ
๕	โครงการจัดซื้อสื่อการเรียน และวัสดุการศึกษาและเครื่อง เล่นสำหรับเด็ก	เพื่อจัดซื้อวัสดุการศึกษา ของศูนย์พัฒนาเด็กเล็ก	ศพด.ในสังกัด อบต.และ ๒ แห่ง - ศพด.อบต.และ - ศพด.บ้านน้ำสอ	๕๐,๐๐๐	๕๐,๐๐๐	๕๐,๐๐๐	๕๐,๐๐๐	๕๐,๐๐๐	ร้อยละของ ๙๐ มี สื่อและวัสดุ การศึกษาที่เหมาะสม มีคุณภาพและ เพียงพอต่อความ ต้องการ	เด็กเล็กมีสื่อการ เรียน การสอนและ วัสดุการศึกษาที่ เหมาะสม มี คุณภาพและ เพียงพอต่อความ ต้องการ	- กองศึกษา อบต. และ

๕. ยุทธศาสตร์การพัฒนาด้านส่งเสริมการศึกษา ศาสนา วัฒนธรรม และภูมิปัญญาท้องถิ่น

๕.๑ กลยุทธ์ การพัฒนาส่งเสริมการศึกษาของนักเรียนและพัฒนาการศึกษาในตำบล

แผนงานการศึกษา (งานบริหารทั่วไปเกี่ยวกับการศึกษา)

ที่	โครงการ	วัตถุประสงค์	เป้าหมาย (ผลผลิตของโครงการ)	งบประมาณ					ตัวชี้วัด (KPI)	ผลที่คาดว่าจะได้รับ	หน่วยงาน ที่รับผิดชอบหลัก
				๒๕๖๖ (บาท)	๒๕๖๗ (บาท)	๒๕๖๘ (บาท)	๒๕๖๙ (บาท)	๒๕๗๐ (บาท)			
๖	โครงการสนับสนุนค่าใช้จ่าย การบริหารสถานศึกษา ๑.เพื่อจ่ายเป็นเงินค่าจัดการ เรียนการสอน (รายหัว) ของ ศูนย์พัฒนาเด็กเล็กทั้ง ๒ แห่ง ๒.เพื่อจ่ายเป็นค่าน้ำหนังสือ เรียนสำหรับเด็กในศูนย์พัฒนา เด็กเล็กทั้ง ๒ แห่ง ๓.เพื่อจ่ายเป็นค่าอุปกรณ์การ เรียนสำหรับเด็กในศูนย์พัฒนา เด็กเล็กทั้ง ๒ แห่ง ๔.เพื่อจ่ายเป็นค่าเครื่องแบบ นักเรียนสำหรับเด็กในศูนย์ พัฒนาเด็กเล็กทั้ง ๒ แห่ง ๕.เพื่อจ่ายเป็นค่ากิจกรรม พัฒนาผู้เรียนสำหรับเด็กใน ศูนย์พัฒนาเด็กเล็กทั้ง ๒ แห่ง	เพื่อส่งเสริมพัฒนาการตาม แนวทางมาตรฐาน การศึกษา ศพด. และ ส่งเสริมให้เด็กเล็กมีความ พร้อมในการเรียน	ศพด.ในสังกัด อบต.และ ๒ แห่ง - ศพด.อบต.และ - ศพด.บ้านน้ำสอต	๑๗๐,๐๐๐	๑๗๐,๐๐๐	๑๗๐,๐๐๐	๑๗๐,๐๐๐	๑๗๐,๐๐๐	มีการสนับสนุน ค่าใช้จ่ายการบริการ สถานศึกษาตามที่ กำหนด ได้ถูกต้อง รวดเร็ว	เด็กเล็กมีความ พร้อมในการเรียน	- กองศึกษา อบต. และ

๕. ยุทธศาสตร์การพัฒนาด้านส่งเสริมการศึกษา ศาสนา วัฒนธรรม และภูมิปัญญาท้องถิ่น

๕.๑ กลยุทธ์ การพัฒนาส่งเสริมการศึกษาของนักเรียนและพัฒนาการศึกษาในตำบล

แผนงานการศึกษา (งานบริหารทั่วไปเกี่ยวกับการศึกษา)

ที่	โครงการ	วัตถุประสงค์	เป้าหมาย (ผลผลิตของโครงการ)	งบประมาณ					ตัวชี้วัด (KPI)	ผลที่คาดว่าจะได้รับ	หน่วยงาน ที่รับผิดชอบหลัก
				๒๕๖๖ (บาท)	๒๕๖๗ (บาท)	๒๕๖๘ (บาท)	๒๕๖๙ (บาท)	๒๕๗๐ (บาท)			
๗	โครงการสนับสนุนบุคลากรทางการศึกษาช่วยงานในศูนย์พัฒนาเด็กเล็ก	เพื่อให้มีบุคลากรเพิ่มขึ้นสามารถดูแลเด็กได้อย่างถูกต้องและทั่วถึง	๒ คน	๑๘๐,๐๐๐	๑๘๐,๐๐๐	๑๘๐,๐๐๐	๑๘๐,๐๐๐	๑๘๐,๐๐๐	มีบุคลากรที่สนับสนุนทางการศึกษา จำนวน ๒ คน	เด็กเล็กได้รับการดูแลอย่างถูกต้องและทั่วถึง	- กองศึกษา อบต. และ
๘	โครงการฝึกอบรมบุคลากรทางการศึกษา ครูผู้ดูแลเด็ก	เพื่อพัฒนาความรู้และศักยภาพในการปฏิบัติงาน	- ครู/ผดต. - ศพต.อบต.และ - ศพต.บ้านน้ำสอ	๔,๐๐๐	๔,๐๐๐	๔,๐๐๐	๔,๐๐๐	๔,๐๐๐	บุคลากรทางการศึกษา ครูผู้ดูแลเด็กมีศักยภาพในการปฏิบัติงานเพิ่มขึ้นอย่างน้อยร้อยละ ๘๐	บุคลากรมีศักยภาพในการปฏิบัติงานเพิ่มมากขึ้น	- กองศึกษา อบต. และ

## ๕. ยุทธศาสตร์การพัฒนาด้านส่งเสริมการศึกษา ศาสนา วัฒนธรรม และภูมิปัญญาท้องถิ่น

## ๕.๑ กลยุทธ์ การพัฒนาส่งเสริมการศึกษาของนักเรียนและพัฒนาการศึกษาในตำบล

แผนงานการศึกษา (งานระดับก่อนวัยเรียนและประถมศึกษา)

ที่	โครงการ	วัตถุประสงค์	เป้าหมาย (ผลผลิตของโครงการ)	งบประมาณ					ตัวชี้วัด (KPI)	ผลที่คาดว่าจะได้รับ	หน่วยงาน ที่รับผิดชอบหลัก
				๒๕๖๖ (บาท)	๒๕๖๗ (บาท)	๒๕๖๘ (บาท)	๒๕๖๙ (บาท)	๒๕๗๐ (บาท)			
๑	โครงการจัดงานวันเด็กแห่งชาติ	เพื่อให้เด็กนักเรียนได้ทำกิจกรรมร่วมกันในวันเด็กแห่งชาติ	ศพด.อบต.และ ศพด.บ้านน้ำสอ ร.ร.บ้านเวียงสอง ร.ร.บ้านน้ำสอ	๔๐,๐๐๐	๔๐,๐๐๐	๔๐,๐๐๐	๔๐,๐๐๐	๔๐,๐๐๐	เด็กนักเรียนได้แสดงความสามารถด้านกิจกรรมเพิ่มมากขึ้น	เด็กนักเรียนมีโอกาสแสดงความสามารถกล้าแสดงออกและได้รับความ	- กองศึกษา อบต. และ
๒	โครงการเสริมสร้างลักษณะนิสัยศิลปะและกีฬา	๑.ส่งเสริมให้นักเรียนได้ใช้เวลาว่างในการออกกำลังกาย ๒.เพื่อเป็นการรณรงค์ให้นักเรียน รักในการเล่นกีฬาและออกกำลังกายอย่างต่อเนื่อง เพื่อให้ห่างไกลยาเสพติด	นักเรียนชั้นอนุบาล ๒-ประถมศึกษาที่ ๖ เข้าร่วมโครงการ	๑๕,๐๐๐	๑๕,๐๐๐	๑๕,๐๐๐	๑๕,๐๐๐	๑๕,๐๐๐	เด็กนักเรียนใช้เวลาว่างให้เกิดประโยชน์เพิ่มมากขึ้น	นักเรียนใช้เวลาว่างในการเล่นกีฬาและออกกำลังกายห่างไกลยาเสพติด	- กองศึกษา อบต. และ -ร.ร.บ้านเวียงสอง
๓	โครงการป้องกันและแก้ไขปัญหาเสพติดโดยการสร้างภูมิคุ้มกันในเด็กและเยาวชน	เพื่อสร้างภูมิคุ้มกันให้เด็กเยาวชนด้านยาเสพติดและส่งเสริมเด็กเยาวชนได้มีส่วนร่วมในกิจกรรมและใช้เวลาว่างให้เกิดประโยชน์	ศพด.อบต.และ ศพด.บ้านน้ำสอ ร.ร.บ้านเวียงสอง ร.ร.บ้านน้ำสอ	๑๐,๐๐๐	๑๐,๐๐๐	๑๐,๐๐๐	๑๐,๐๐๐	๑๐,๐๐๐	เด็กร้อยละ ๑๐๐ เด็กนักเรียนได้รับความรู้จากกิจกรรมใช้เวลาว่างให้เกิดประโยชน์เพิ่มขึ้น	เด็กเยาวชนมีภูมิคุ้มกันด้านยาเสพติดและได้มีส่วนร่วมในกิจกรรมและใช้เวลาว่างให้เกิดประโยชน์	- กองศึกษา อบต. และ

๕. ยุทธศาสตร์การพัฒนาด้านส่งเสริมการศึกษา ศาสนา วัฒนธรรม และภูมิปัญญาท้องถิ่น

๕.๑ กลยุทธ์ การพัฒนาส่งเสริมการศึกษาของนักเรียนและพัฒนาการศึกษาในตำบล

แผนงานการศึกษา (งานระดับก่อนวัยเรียนและประถมศึกษา)

ที่	โครงการ	วัตถุประสงค์	เป้าหมาย (ผลผลิตของโครงการ)	งบประมาณ					ตัวชี้วัด (KPI)	ผลที่คาดว่าจะ จะได้รับ	หน่วยงาน ที่รับผิดชอบหลัก
				๒๕๖๖ (บาท)	๒๕๖๗ (บาท)	๒๕๖๘ (บาท)	๒๕๖๙ (บาท)	๒๕๗๐ (บาท)			
๔	โครงการแข่งขันกีฬานักเรียน ต่อต้านยาเสพติด	เพื่อเป็นการส่งเสริมให้ นักเรียนได้แสดงออก ทางด้านกีฬา เป็นการใช้ เวลาว่างให้เกิดประโยชน์ และห่างไกลยาเสพติด	ศพด.อบต.และ ศพด.บ้านน้ำสอ ร.ร. บ้านเวียงสอง ร.ร. บ้านน้ำสอ	๑๐,๐๐๐	๑๐,๐๐๐	๑๐,๐๐๐	๑๐,๐๐๐	๑๐,๐๐๐	ปัญหายาเสพติดใน โรงเรียนลดลง ร้อย ละ ๙๐	นักเรียนและ เยาวชนได้เข้าร่วม กิจกรรม และไม่ เกี่ยวข้องกับยาเสพติด	- กองศึกษา อบต. และ
๕	โครงการเกษตรเพื่ออาหาร กลางวัน	๑.ส่งเสริมให้นักเรียนจัด โครงการอาหารกลางวัน ครบวงจร ๒.เพื่อเป็นการส่งเสริมการ เรียนการสอนกลุ่มวิชาการ งานพื้นฐานอาชีพ ๓.เพื่อส่งเสริมให้ผู้เรียนรู้จัก เวลาว่างให้เกิดประโยชน์	นักเรียนชั้น ประถมศึกษาปีที่ ๑-๖ เข้าร่วมโครงการ	๑๐,๐๐๐	๑๐,๐๐๐	๑๐,๐๐๐	๑๐,๐๐๐	๑๐,๐๐๐	นักเรียนมีอาหาร กลางวันไว้บริโภค หลากหลายครบถ้วน ตามหลักโภชนาการ มากขึ้น	นักเรียนใช้เวลาว่าง ให้เกิดประโยชน์ และมีความเข้าใจ ในการปลูกพืชผัก และผักสวนครัว	- กองศึกษา อบต. และ -ร.ร.บ้านเวียงสอง
๖	โครงการอบรมให้ความรู้แก่ ผู้ปกครองเด็กศูนย์พัฒนาเด็ก เล็ก	เพื่อให้ความรู้แก่ผู้ปกครอง เด็กเล็ก	๕๐ คน	๑๐,๐๐๐	๑๐,๐๐๐	๑๐,๐๐๐	๑๐,๐๐๐	๑๐,๐๐๐	ผู้ปกครอง ร้อยละ ๙๐ ได้รับความรู้เพิ่ม มากขึ้น	ผู้ปกครองเด็กครู ผู้ดูแลเด็ก มีความรู้ ในเรื่องเด็กเล็ก	- กองศึกษา อบต. และ



๕. ยุทธศาสตร์การพัฒนาด้านส่งเสริมการศึกษา ศาสนา วัฒนธรรม และภูมิปัญญาท้องถิ่น

๕.๑ กลยุทธ์ การพัฒนาส่งเสริมการศึกษาของนักเรียนและพัฒนาการศึกษาในตำบล

แผนงานการศึกษา (งานระดับก่อนวัยเรียนและประถมศึกษา)

ที่	โครงการ	วัตถุประสงค์	เป้าหมาย (ผลผลิตของโครงการ)	งบประมาณ					ตัวชี้วัด (KPI)	ผลที่คาดว่าจะ จะได้รับ	หน่วยงาน ที่รับผิดชอบหลัก
				๒๕๖๖ (บาท)	๒๕๖๗ (บาท)	๒๕๖๘ (บาท)	๒๕๖๙ (บาท)	๒๕๗๐ (บาท)			
๗	โครงการส่งเสริมคุณธรรมและ จริยธรรมสำหรับเด็ก	เพื่อปลูกฝังคุณธรรม จริยธรรมให้นักเรียนเป็น คนดีและอยู่ในสังคมอย่างมี ความสุข	ศพด.อบต.และ ศพด.บ้านน้ำสอ ร.ร.บ้านเวียงสอง ร.ร.บ้านน้ำสอ	๑๐,๐๐๐	๑๐,๐๐๐	๑๐,๐๐๐	๑๐,๐๐๐	๑๐,๐๐๐	จำนวนเด็กร้อยละ ๑๐๐ มีคุณธรรม จริยธรรมเพิ่มขึ้น	นักเรียนในโรงเรียน ทุกคนเป็นคนที่มี คุณธรรมและ จริยธรรมอันพึง ประสงค์	- กองศึกษา อบต. และ
๖	กิจกรรมการเรียนการสอน แบบ New Normal	เพื่อจัดการเรียนการสอน แบบออนไลน์ตามวิถีใหม่ ทางการเรียนรู้แบบ New Normalได้อย่างมีประสิทธิภาพ	ศพด.ในสังกัด อบต.และ ๒ แห่ง - ศพด.อบต.และ - ศพด.บ้านน้ำสอ	๕,๐๐๐	๕,๐๐๐	๕,๐๐๐	๕,๐๐๐	๕,๐๐๐	ครูและเด็กนักเรียนศพด. สามารถจัดกิจกรรมและ เรียนรู้แบบ New Normal ได้ร้อยละ๘๐	ครูและเด็กนักเรียน ศพด.สามารถจัด กิจกรรมและเรียนรู้ แบบ New Normal ได้มีประสิทธิภาพ	- กองศึกษา อบต. และ
๗	โครงการจัดทำหลักสูตร สถานศึกษา	เพื่อให้สถานศึกษา หลักสูตรที่ตรงกับ ความต้องการของท้องถิ่น	สถานศึกษาทุกแห่งมี หลักสูตรท้องถิ่นตรงกับ ความต้องการของท้องถิ่น	๕,๐๐๐	๕,๐๐๐	๕,๐๐๐	๕,๐๐๐	๕,๐๐๐	ได้หลักสูตรตรง สถานศึกษาเพิ่มมาก ขึ้น	ได้หลักสูตรตรง สถานศึกษา	- กองศึกษา อบต. และ
๘	โครงการประกันคุณภาพ การศึกษา	เพื่อให้สถานศึกษามีระบบ การประกันคุณภาพ การศึกษาทั้งภายในและ ภายนอก	ผ่านการประเมิน คุณภาพภายในและ ภายนอก	๕,๐๐๐	๕,๐๐๐	๕,๐๐๐	๕,๐๐๐	๕,๐๐๐	สถานศึกษาได้รับ การประเมินตาม มาตรฐาน	สถานศึกษาได้รับ การพัฒนาผ่านการ ประกันคุณภาพ ภายนอก	- กองศึกษา อบต. และ

๕. ยุทธศาสตร์การพัฒนาด้านส่งเสริมการศึกษา ศาสนา วัฒนธรรม และภูมิปัญญาท้องถิ่น
- ๕.๒ กลยุทธ์ การพัฒนาให้ประชาชนอนุรักษ์ภูมิปัญญาท้องถิ่นและสืบสานวัฒนธรรมท้องถิ่น
- แผนงานการศาสนาวัฒนธรรมและนันทนาการ (งานศาสนาวัฒนธรรมท้องถิ่น)

ที่	โครงการ	วัตถุประสงค์	เป้าหมาย (ผลผลิตของโครงการ)	งบประมาณ					ตัวชี้วัด (KPI)	ผลที่คาดว่าจะได้รับ	หน่วยงาน ที่รับผิดชอบหลัก
				๒๕๖๖ (บาท)	๒๕๖๗ (บาท)	๒๕๖๘ (บาท)	๒๕๖๙ (บาท)	๒๕๗๐ (บาท)			
๑	โครงการจัดงานประเพณี นมัสการพระธาตุภูเพียง	เพื่อสืบทอดประเพณี ท้องถิ่นให้คงอยู่ต่อไป	พระธาตุภูเพียง ๑ ครั้ง/ปี	๑๕,๐๐๐	๑๕,๐๐๐	๑๕,๐๐๐	๑๕,๐๐๐	๑๕,๐๐๐	ประชาชนร้อยละ ๙๐ ในพื้นที่ได้ร่วม กิจกรรมสืบสาน วัฒนธรรมเพิ่มขึ้น	ประชาชนได้ร่วม อนุรักษ์ประเพณี และวัฒนธรรม ท้องถิ่นให้คงอยู่ ต่อไป	- กองศึกษา อบต. และ
๒	โครงการสืบสานประเพณีลอย กระทง	เพื่อให้ประชาชนได้ร่วมกัน สืบสานและอนุรักษ์ ประเพณีและวัฒนธรรม ท้องถิ่นให้คงอยู่ต่อไป	ประชาชนในเขตพื้นที่ อบต.และ ๑ ครั้ง/ปี	๕๐,๐๐๐	๕๐,๐๐๐	๕๐,๐๐๐	๕๐,๐๐๐	๕๐,๐๐๐	ประชาชนร้อยละ ๙๐ ในพื้นที่ได้ร่วม กิจกรรมสืบสาน วัฒนธรรมเพิ่มขึ้น	ประชาชนได้ร่วม อนุรักษ์ประเพณี และวัฒนธรรม ท้องถิ่นให้คงอยู่ ต่อไป	- กองศึกษา อบต. และ
๓	โครงการสืบสานประเพณีวัน เข้าพรรษา	เพื่อให้ประชาชนได้ร่วมกัน สืบสานและอนุรักษ์ ประเพณีและวัฒนธรรม ท้องถิ่นให้คงอยู่ต่อไป	ประชาชนในเขตพื้นที่ อบต.และ ๑ ครั้ง/ปี	๒๐,๐๐๐	๒๐,๐๐๐	๒๐,๐๐๐	๒๐,๐๐๐	๒๐,๐๐๐	ประชาชนร้อยละ ๙๐ ในพื้นที่ได้ร่วม กิจกรรมสืบสาน วัฒนธรรมเพิ่มขึ้น	ประชาชนได้ร่วม อนุรักษ์ประเพณี และวัฒนธรรม ท้องถิ่นให้คงอยู่ ต่อไป	- กองศึกษา อบต. และ

๕. ยุทธศาสตร์การพัฒนาด้านส่งเสริมการศึกษา ศาสนา วัฒนธรรม และภูมิปัญญาท้องถิ่น
- ๕.๒ กลยุทธ์ การพัฒนาให้ประชาชนอนุรักษ์ภูมิปัญญาท้องถิ่นและสืบสานวัฒนธรรมท้องถิ่น
- แผนงานการศาสนาวัฒนธรรมและนันทนาการ (งานศาสนาวัฒนธรรมท้องถิ่น)

ที่	โครงการ	วัตถุประสงค์	เป้าหมาย (ผลผลิตของโครงการ)	งบประมาณ					ตัวชี้วัด (KPI)	ผลที่คาดว่าจะได้รับ	หน่วยงาน ที่รับผิดชอบหลัก
				๒๕๖๖ (บาท)	๒๕๖๗ (บาท)	๒๕๖๘ (บาท)	๒๕๖๙ (บาท)	๒๕๗๐ (บาท)			
๔	โครงการอนุรักษ์และสืบสานภูมิปัญญาท้องถิ่น	เพื่อให้ประชาชนได้ร่วมกันอนุรักษ์ประเพณีและวัฒนธรรมท้องถิ่นให้คงอยู่ต่อไป	หมู่บ้าน ในพื้นที่อบต. และ	๒๐,๐๐๐	๒๐,๐๐๐	๒๐,๐๐๐	๒๐,๐๐๐	๒๐,๐๐๐	ประชาชนร้อยละ ๙๐ ในพื้นที่ได้ร่วมกิจกรรมสืบสานวัฒนธรรมเพิ่มขึ้น	ประชาชนได้ร่วมอนุรักษ์ประเพณีและวัฒนธรรมท้องถิ่นให้คงอยู่ต่อไป	- กองศึกษา อบต. และ
๕	โครงการรื้อยรัก ร้อยดวงใจ สานใยรักผู้สูงอายุ	เพื่อให้ความสำคัญกับผู้สูงอายุและประเพณีของไทยให้คงไว้สืบไป	ผู้สูงอายุในพื้นที่อบต. และ	๔๐,๐๐๐	๔๐,๐๐๐	๔๐,๐๐๐	๔๐,๐๐๐	๔๐,๐๐๐	ผู้สูงอายุร้อยละ ๖๐ ได้ร่วมกิจกรรม	ได้สืบสานประเพณีของไทยให้คงไว้สืบไป	- กองศึกษา อบต. และ
๖	โครงการสนับสนุนการพัฒนา กิจกรรมสภาวัฒนธรรมตำบล และ	เพื่อให้เป็นเวทีกลาง เชื่อมโยงกลุ่มเครือข่ายและภาคีทุกส่วนได้ร่วมกันวางแผนพัฒนาสภาตำบล และ	สภาวัฒนธรรมตำบล	๑๐,๐๐๐	๑๐,๐๐๐	๑๐,๐๐๐	๑๐,๐๐๐	๑๐,๐๐๐	สภาวัฒนธรรมตำบล ได้รับการสนับสนุนกิจกรรมมากขึ้นร้อยละ ๖๐	เกิดการประสานงาน เชื่อมโยงการทำงานร่วมกันกับพัฒนา สภาตำบลและ	- กองศึกษา อบต. และ

-๒๙๕-

รายละเอียดโครงการพัฒนา

แผนพัฒนาท้องถิ่น (พ.ศ. ๒๕๖๖ - ๒๕๗๐) ทบทวน ครั้งที่ ๑ พ.ศ. ๒๕๖๖

องค์การบริหารส่วนตำบลและ อำเภอทุ่งช้าง จังหวัดน่าน

- ก. ยุทธศาสตร์ชาติ ๒๐ ปี ยุทธศาสตร์ที่ ๕ ด้านการสร้างการเติบโตบนคุณภาพชีวิตที่เป็นมิตรกับสิ่งแวดล้อม
- ข. แผนยุทธศาสตร์เศรษฐกิจและสังคมแห่งชาติ ฉบับที่ ๑๓ หมายความว่า ๑๑ ไทยสามารถลดความเสี่ยงและผลกระทบจากภัยธรรมชาติและการเปลี่ยนแปลงสภาพภูมิอากาศ
- ค. Sustainable Development Goals : SDGs เป้าหมายที่ ๑๕ ปกป้องฟื้นฟูและสนับสนุนการใช้ระบบนิเวศน์บนบกอย่างยั่งยืน จัดการป่าไม้อย่างยั่งยืนต่อสู่การกลายสภาพเป็นทะเลทราย หยุดการเสื่อมโทรมของดินและฟื้นฟูสภาพดิน และหยุดยั้งการสูญเสียดินหลากหลายทางชีวภาพ /เป้าประสงค์ ๑๕.๒ ส่งเสริมการดำเนินการด้านการบริหารจัดการป่าไม้ทุกประเภทอย่างยั่งยืน หยุดยั้งการตัดไม้ทำลายป่า ฟื้นฟูป่าที่เสื่อมโทรม และเพิ่มการปลูกป่าและฟื้นฟูป่าทั่วโลก ภายในปี ๒๕๖๓
- ง. ยุทธศาสตร์จังหวัด : ยุทธศาสตร์ที่ ๓ สุขเติบโตอย่างเป็นมิตรกับสิ่งแวดล้อม
- จ. ยุทธศาสตร์การพัฒนากองครักษ์ส่วนท้องถิ่นในเขตจังหวัด : ยุทธศาสตร์ที่ ๒ การบริหารจัดการทรัพยากรธรรมชาติ สิ่งแวดล้อมและพื้นที่ต้นน้ำ
  - ๖. ยุทธศาสตร์การพัฒนาด้านทรัพยากรธรรมชาติและสิ่งแวดล้อม
    - ๖.๑ กลยุทธ์ การส่งเสริม สนับสนุน สร้างจิตสำนึก และตระหนักในการจัดการทรัพยากรธรรมชาติและสิ่งแวดล้อม
    - แผนงานการเกษตร (งานสิ่งแวดล้อมและทรัพยากรธรรมชาติ)

ที่	โครงการ	วัตถุประสงค์	เป้าหมาย (ผลผลิตของ โครงการ)	งบประมาณ					ตัวชี้วัด (KPI)	ผลที่คาดว่าจะ ได้รับ	หน่วยงาน ที่รับผิดชอบ หลัก
				๒๕๖๖ (บาท)	๒๕๖๗ (บาท)	๒๕๖๘ (บาท)	๒๕๖๙ (บาท)	๒๕๗๐ (บาท)			
๑	โครงการอนุรักษ์ ทรัพยากรธรรมชาติและ สิ่งแวดล้อม	เพื่อให้ประชาชนช่วยกันอนุรักษ์ ทรัพยากรธรรมชาติและ สิ่งแวดล้อมในพื้นที่	หมู่บ้านในเขตพื้นที่ อบต.และ	๕๐,๐๐๐	๕๐,๐๐๐	๕๐,๐๐๐	๕๐,๐๐๐	๕๐,๐๐๐	ร้อยละ ๘๐ ของ ทรัพยากรในพื้นที่ ได้รับการอนุรักษ์ เพิ่มมากขึ้น	ทรัพยากรธรรมชาติได้รับ การอนุรักษ์ ป่าไม้อุดม สมบูรณ์ มีสิ่งแวดล้อมที่ดี และยั่งยืนตลอดไป	- สำนักงานปลัด อบต.และ
๒	โครงการอนุรักษ์ ทรัพยากรธรรมชาติและ สิ่งแวดล้อมสำหรับเด็กและ เยาวชน	เพื่อปลูกฝังค่านิยมให้เด็กมี จิตสำนึกอนุรักษ์ ทรัพยากรธรรมชาติและสิ่งแวดล้อม	-นักเรียนโรงเรียนบ้าน น้ำสอ -นักเรียนโรงเรียนบ้าน เวียงสอง ศสพส.น้ำสอ และ ศสพด.ศาลา	๑๕,๐๐๐	๑๕,๐๐๐	๑๕,๐๐๐	๑๕,๐๐๐	๑๕,๐๐๐	จำนวนนักเรียนร้อยละ ๙๐ มีจิตสำนึก ด้านสิ่งแวดล้อมมากขึ้น	เด็กได้รับการปลูกฝัง ค่านิยมให้เด็กมีจิตสำนึก อนุรักษ์ ทรัพยากรธรรมชาติและ สิ่งแวดล้อม	กองการศึกษาอบต. และ

## ๖. ยุทธศาสตร์การพัฒนาด้านทรัพยากรธรรมชาติและสิ่งแวดล้อม

๖.๑ กลยุทธ์ การส่งเสริม สนับสนุน สร้างจิตสำนึก และตระหนักในการจัดการทรัพยากรธรรมชาติและสิ่งแวดล้อม  
แผนงานการเกษตร (งานสิ่งแวดล้อมและทรัพยากรธรรมชาติ)

ที่	โครงการ	วัตถุประสงค์	เป้าหมาย (ผลผลิตของ โครงการ)	งบประมาณ					ตัวชี้วัด (KPI)	ผลที่คาดว่าจะ ได้รับ	หน่วยงาน ที่รับผิดชอบ หลัก
				๒๕๖๖ (บาท)	๒๕๖๗ (บาท)	๒๕๖๘ (บาท)	๒๕๖๙ (บาท)	๒๕๗๐ (บาท)			
๓	โครงการอนุรักษ์พันธุกรรมพืชอันเนื่องมาจากพระราชดำริของสมเด็จพระกนิษฐาธิราชเจ้า กรมสมเด็จพระเทพรัตนราชสุดา เจ้าฟ้ามหาวชิราวุธราชกุมารี (อพ.สธ.)	เพื่อขับเคลื่อนการทำงานของตำบลและในการดูแลปกป้องฐานทรัพยากรท้องถิ่นทั้งด้านกายภาพ ชีวภาพ วัฒนธรรมและภูมิปัญญา	พื้นที่ตำบลและ	๓๐,๐๐๐	๓๐,๐๐๐	๓๐,๐๐๐	๓๐,๐๐๐	๓๐,๐๐๐	ร้อยละ ๘๐ ของทรัพยากรและภูมิปัญญาท้องถิ่นได้รับการอนุรักษ์เพิ่มขึ้น	มีการขับเคลื่อนและฐานข้อมูลและทรัพยากรท้องถิ่นด้านกายภาพ ชีวภาพ วัฒนธรรมภูมิปัญญา	สำนักงานปลัดและกองการศึกษา
๔	โครงการทำแนวกันไฟ	เพื่อป้องกันไฟป่าและรักษาป่าไม้ไม่ให้ถูกทำลายและคงอยู่ตลอดไป	๑๓ หมู่บ้าน	๕๐,๐๐๐	๕๐,๐๐๐	๕๐,๐๐๐	๕๐,๐๐๐	๕๐,๐๐๐	ร้อยละ ๘๐ ของทรัพยากรฯได้รับการอนุรักษ์เพิ่มขึ้น	ป่าชุมชน/ป่าไม้ได้รับการดูแลรักษาอนุรักษ์ให้อุดมสมบูรณ์คงอยู่ตลอดไป	- อบต.และ- หน่วยงานอื่น
๕	โครงการบวชป่า	เพื่อรักษาป่าไม้ไม่ให้ถูกทำลายและคงอยู่ถูกทำลายและคงอยู่ตลอดไป	๑๓ หมู่บ้าน	๓๐,๐๐๐	๓๐,๐๐๐	๓๐,๐๐๐	๓๐,๐๐๐	๓๐,๐๐๐	ร้อยละ ๘๐ ของทรัพยากรฯได้รับการอนุรักษ์เพิ่มขึ้น	ป่าชุมชน/ป่าไม้ได้รับการดูแลรักษาอนุรักษ์ให้อุดมสมบูรณ์คงอยู่ตลอดไป	- สำนักงานปลัด อบต.และ

## ๖. ยุทธศาสตร์การพัฒนาด้านทรัพยากรธรรมชาติและสิ่งแวดล้อม

## ๖.๒ กลยุทธ์ การควบคุมและตรวจมลพิษด้านสิ่งแวดล้อม

แผนงานเคหะและชุมชน (งานกำจัดขยะมูลฝอยและสิ่งปฏิกูล)

ที่	โครงการ	วัตถุประสงค์	เป้าหมาย (ผลผลิตของ โครงการ)	งบประมาณ					ตัวชี้วัด (KPI)	ผลที่คาดว่าจะ ได้รับ	หน่วยงาน ที่รับผิดชอบ หลัก
				๒๕๖๖ (บาท)	๒๕๖๗ (บาท)	๒๕๖๘ (บาท)	๒๕๖๙ (บาท)	๒๕๗๐ (บาท)			
๑	โครงการก่อสร้างระบบบำบัด สิ่งปฏิกูล	มีที่ถ่ายเททิ้งสิ่งปฏิกูลเพื่อป้องกัน โรคทางเดินอาหาร และ หนองพยาธิ	๑ แห่ง	๕๐๐,๐๐๐	๕๐๐,๐๐๐	๕๐๐,๐๐๐	๕๐๐,๐๐๐	๕๐๐,๐๐๐	ร้อยละ ๘๐ โรค ทางเดินอาหารและ หนองพยาธิลดลง	มีที่ถ่ายเททิ้งสิ่งปฏิกูล สามารถป้องกันโรค ทางเดินอาหาร หนองพยาธิในพื้นที่	- กองช่าง อบต.และ
๒	จ้างเหมาเก็บขยะมูลฝอย	เพื่อให้ประชาชนได้รับการกำจัด ขยะในหมู่บ้านที่ถูกต้อง มีสุข ลักษณะที่ดีปราศจากเชื้อโรคต่างๆ	๓ หมู่บ้าน หมู่.๓ ,หมู่.๕ และหมู่.๙	๖๐,๐๐๐	๖๐,๐๐๐	๖๐,๐๐๐	๖๐,๐๐๐	๖๐,๐๐๐	จำนวนหมู่บ้านร้อยละ ๙๐ มีการกำจัด ขยะดีมี ประสิทธิภาพขึ้น	ประชาชนได้รับการกำจัด ขยะที่ถูกวิธีกำจัดขยะที่ถูก วิธีปราศจากเชื้อโรคต่างๆ	- สำนักงานปลัด อบต.และ
๓	โครงการบริหารจัดการขยะใน ชุมชน	เพื่อให้ประชาชนในพื้นที่รู้จักคัด แยกขยะจากต้นทางจากครัวเรือน และชุมชนอย่างมีประสิทธิภาพ	๑๓ หมู่บ้านในเขตพื้นที่ อบต.และ	๒๐,๐๐๐	๒๐,๐๐๐	๒๐,๐๐๐	๒๐,๐๐๐	๒๐,๐๐๐	ปริมาณขยะในพื้นที่ ลดลงร้อยละ ๘๐	สร้างจิตสำนึกให้ประชาชน ในการกำจัดขยะมูลฝอยที่ ถูกวิธีเพื่อลดปริมาณขยะ ในพื้นที่	- สำนักงานปลัด อบต.และ
๔	โครงการบริหารจัดการขยะ อันตราย	เพื่อเป็นค่าใช้จ่ายการกำจัดขยะ อันตรายในพื้นที่และเพื่อ ประชาสัมพันธ์ให้ประชาชนมี ความรู้ความเข้าใจในการคัดแยก ขยะอันตรายก่อนทิ้ง	๑๓ หมู่บ้านในเขตพื้นที่ อบต.และ	๓๐,๐๐๐	๓๐,๐๐๐	๓๐,๐๐๐	๓๐,๐๐๐	๓๐,๐๐๐	ร้อยละ ๘๐ ปริมาณขยะอันตราย ในพื้นที่มีการกำจัด อย่างถูกวิธี	มีการกำจัดขยะอันตรายที่ ถูกวิธีเพื่อลดปริมาณขยะ ในพื้นที่	- สำนักงานปลัด อบต.และ

## ๖. ยุทธศาสตร์การพัฒนาด้านทรัพยากรธรรมชาติและสิ่งแวดล้อม

## ๖.๒ กลยุทธ์ การควบคุมและตรวจมลพิษด้านสิ่งแวดล้อม

แผนงานเคหะและชุมชน (งานกำจัดขยะมูลฝอยและสิ่งปฏิกูล)

ที่	โครงการ	วัตถุประสงค์	เป้าหมาย (ผลผลิตของ โครงการ)	งบประมาณ					ตัวชี้วัด (KPI)	ผลที่คาดว่าจะได้รับ	หน่วยงาน ที่รับผิดชอบ หลัก
				๒๕๖๖ (บาท)	๒๕๖๗ (บาท)	๒๕๖๘ (บาท)	๒๕๖๙ (บาท)	๒๕๗๐ (บาท)			
๕	โครงการบริหารจัดการขยะ"ถึงขยะรักษ์โลก"	เพื่อให้ประชาชนในพื้นที่สามารถใช้วัสดุในพื้นที่จัดทำถังขยะเพื่อคัดแยกขยะในชุมชนได้อย่างถูกวิธี	หมู่บ้านในเขตพื้นที่อบต. และ	๒๐,๐๐๐	๒๐,๐๐๐	๒๐,๐๐๐	๒๐,๐๐๐	๒๐,๐๐๐	ปริมาณขยะในพื้นที่ลดลงร้อยละ ๘๐	สร้างจิตสำนึกให้ประชาชนในการกำจัดขยะมูลฝอยที่ถูกวิธีเพื่อลดปริมาณขยะในพื้นที่	- อบต.และ -สนง.พัฒนาชุมชน อ.ทุ่งช้าง
๖	โครงการชุดบ่อขยะ	เพื่อให้ประชาชนมีบ่อทิ้งขยะในชุมชนให้ถูกหลักสุขาภิบาล	หมู่บ้านในเขตพื้นที่อบต. และ	๖๕,๐๐๐	๖๕,๐๐๐	๖๕,๐๐๐	๖๕,๐๐๐	๖๕,๐๐๐	ประชาชนร้อยละ ๘๐ มีที่ทิ้งขยะเพิ่มขึ้น	ประชาชนมีที่ทิ้งขยะตามหลักสุขาภิบาล	- กองช่าง อบต.และ

## ๒. บัญชีโครงการพัฒนาท้องถิ่น

## บัญชีสรุปโครงการพัฒนา

แผนพัฒนาท้องถิ่น (พ.ศ. ๒๕๖๖ - ๒๕๗๐) ทบพวน ครั้งที่ ๑ พ.ศ. ๒๕๖๖

สำหรับโครงการที่เกินศักยภาพขององค์กรปกครองส่วนท้องถิ่นที่ใช้สำหรับการประสานแผนพัฒนาท้องถิ่น

องค์การบริหารส่วนตำบลและ อำเภอทุ่งช้าง จังหวัดน่าน

ยุทธศาสตร์	ปี ๒๕๖๖		ปี ๒๕๖๗		ปี ๒๕๖๘		ปี ๒๕๖๙		ปี ๒๕๗๐		รวม ๕ ปี	
	จำนวนโครงการ	งบประมาณ (บาท)	จำนวนโครงการ	งบประมาณ (บาท)	จำนวนโครงการ	งบประมาณ (บาท)	จำนวนโครงการ	งบประมาณ (บาท)	จำนวนโครงการ	งบประมาณ (บาท)	จำนวนโครงการ	งบประมาณ (บาท)
๑. ยุทธศาสตร์การพัฒนาด้านเศรษฐกิจและการท่องเที่ยว												
๑.๑ กลยุทธ์ การพัฒนาส่งเสริมอาชีพให้กับประชาชน												
- แผนงานสร้างความเข้มแข็งให้กับชุมชน (งานส่งเสริมสนับสนุนความเข้มแข็งชุมชน)												
- แผนงานการเกษตร (งานส่งเสริมการเกษตร)	๑	๕๐๐,๐๐๐	๑	๕๐๐,๐๐๐	๑	๕๐๐,๐๐๐	๑	๕๐๐,๐๐๐	๑	๕๐๐,๐๐๐	๕	๒,๕๐๐,๐๐๐
๑.๒ กลยุทธ์ การส่งเสริมและพัฒนาการท่องเที่ยว												
- แผนงานศาสนาวัฒนธรรมและนันทนาการ (งานวิชาการวางแผนและส่งเสริมการท่องเที่ยว)												
รวม	๑	๕๐๐,๐๐๐	๑	๕๐๐,๐๐๐	๑	๕๐๐,๐๐๐	๑	๕๐๐,๐๐๐	๑	๕๐๐,๐๐๐	๕	๒,๕๐๐,๐๐๐



-๓๐๐-

## บัญชีสรุปโครงการพัฒนา

แผนพัฒนาท้องถิ่น (พ.ศ. ๒๕๖๖ - ๒๕๗๐) ทบพวน ครั้งที่ ๑ พ.ศ. ๒๕๖๖

สำหรับโครงการที่เกินศักยภาพขององค์กรปกครองส่วนท้องถิ่นที่ใช้สำหรับการประสานแผนพัฒนาท้องถิ่น

องค์การบริหารส่วนตำบลและ อำเภอทุ่งช้าง จังหวัดน่าน

ยุทธศาสตร์	ปี ๒๕๖๖		ปี ๒๕๖๗		ปี ๒๕๖๘		ปี ๒๕๖๙		ปี ๒๕๗๐		รวม ๕ ปี	
	จำนวนโครงการ	งบประมาณ (บาท)	จำนวนโครงการ	งบประมาณ (บาท)	จำนวนโครงการ	งบประมาณ (บาท)	จำนวนโครงการ	งบประมาณ (บาท)	จำนวนโครงการ	งบประมาณ (บาท)	จำนวนโครงการ	งบประมาณ (บาท)
<b>๒. ยุทธศาสตร์การพัฒนาด้านการบริหารและการพัฒนาสังคม</b> - แผนงานบริหารงานทั่วไป (งานบริหารทั่วไป) - แผนงานสร้างความเข้มแข็งให้กับชุมชน (งานส่งเสริมสนับสนุนความเข้มแข็งชุมชน) - แผนงานการรักษาความสงบภายใน (งานบรรเทาสาธารณภัย) - แผนงานการรักษาความสงบภายใน (งานจราจร)												
<b>๒.๔ กลยุทธ์ การส่งเสริมผู้ด้อยโอกาสในชุมชน</b> - แผนงานสังคมสงเคราะห์ (งานสวัสดิการสังคมสงเคราะห์)	๑๕	๑,๐๕๔,๐๐๐	๑๕	๑,๐๕๔,๐๐๐	๑๕	๑,๐๕๔,๐๐๐	๑๕	๑,๐๕๔,๐๐๐	๑๕	๑,๐๕๔,๐๐๐	๗๕	๕,๒๗๐,๐๐๐
<b>รวม</b>	<b>๑๕</b>	<b>๑,๐๕๔,๐๐๐</b>	<b>๑๕</b>	<b>๑,๐๕๔,๐๐๐</b>	<b>๑๕</b>	<b>๑,๐๕๔,๐๐๐</b>	<b>๑๕</b>	<b>๑,๐๕๔,๐๐๐</b>	<b>๑๕</b>	<b>๑,๐๕๔,๐๐๐</b>	<b>๗๕</b>	<b>๕,๒๗๐,๐๐๐</b>

-๓๐๑-

## บัญชีสรุปโครงการพัฒนา

แผนพัฒนาท้องถิ่น (พ.ศ. ๒๕๖๖ - ๒๕๗๐) ทบพวน ครั้งที่ ๑ พ.ศ. ๒๕๖๖

สำหรับโครงการที่เกินศักยภาพขององค์กรปกครองส่วนท้องถิ่นที่ใช้สำหรับการประสานแผนพัฒนาท้องถิ่น

องค์การบริหารส่วนตำบลและ อำเภอทุ่งช้าง จังหวัดน่าน

ยุทธศาสตร์	ปี ๒๕๖๖		ปี ๒๕๖๗		ปี ๒๕๖๘		ปี ๒๕๖๙		ปี ๒๕๗๐		รวม ๕ ปี	
	จำนวนโครงการ	งบประมาณ (บาท)	จำนวนโครงการ	งบประมาณ (บาท)	จำนวนโครงการ	งบประมาณ (บาท)	จำนวนโครงการ	งบประมาณ (บาท)	จำนวนโครงการ	งบประมาณ (บาท)	จำนวนโครงการ	งบประมาณ (บาท)
๓. ยุทธศาสตร์การพัฒนาด้านโครงสร้างพื้นฐาน												
๓.๑ กลยุทธ์ การพัฒนาด้านการก่อสร้างปรับปรุงซ่อมแซม ทางด้านคมนาคมโครงสร้างพื้นฐาน												
- แผนงานอุตสาหกรรมและการโยธา (งานก่อสร้าง) (อบต.และ)	๘	๒๓,๒๕๐,๐๐๐	๘	๒๓,๒๕๐,๐๐๐	๘	๒๓,๒๕๐,๐๐๐	๘	๒๓,๒๕๐,๐๐๐	๘	๒๓,๒๕๐,๐๐๐	๔๐	๑๑๖,๒๕๐,๐๐๐
- แผนงานอุตสาหกรรมและการโยธา (งานก่อสร้าง) (จากแผนชุมชน/หมู่บ้าน)	๔๘	๓๔๑,๖๒๐,๐๐๐	๔๘	๓๔๑,๖๒๐,๐๐๐	๔๘	๓๔๑,๖๒๐,๐๐๐	๔๘	๓๔๑,๖๒๐,๐๐๐	๔๘	๓๔๑,๖๒๐,๐๐๐	๒๔๐	๑,๗๐๘,๑๐๐,๐๐๐
๓.๒ กลยุทธ์ การก่อสร้าง ปรับปรุงซ่อมแซม และบำรุงรักษาแหล่งน้ำเพื่อการเกษตรและการอุปโภคบริโภค												
- แผนงานอุตสาหกรรมและการโยธา (งานก่อสร้าง) (จากแผนชุมชน/หมู่บ้าน)	๔๗	๔๑๖,๘๐๐,๐๐๐	๔๗	๔๑๖,๘๐๐,๐๐๐	๔๗	๔๑๖,๘๐๐,๐๐๐	๔๗	๔๑๖,๘๐๐,๐๐๐	๔๗	๔๑๖,๘๐๐,๐๐๐	๒๓๕	๒,๐๘๔,๐๐๐,๐๐๐
- แผนงานเคหะและชุมชน (งานไฟฟ้าและประปา) (อบต.และ)	-	-	-	-	-	-	-	-	-	-	-	-
- แผนงานการพาณิชย์ (งานตลาดสด)	-	-	-	-	-	-	-	-	-	-	-	-
กลยุทธ์ การพัฒนาด้านการก่อสร้างปรับปรุงซ่อมแซม ทางด้านคมนาคมโครงสร้างพื้นฐาน												
- แผนงานการเกษตร (งานสิ่งแวดล้อมและทรัพยากรธรรมชาติ)	๖	๘,๖๕๐,๐๐๐	๖	๘,๖๕๐,๐๐๐	๖	๘,๖๕๐,๐๐๐	๖	๘,๖๕๐,๐๐๐	๖	๘,๖๕๐,๐๐๐	๓๐	๔๓,๒๕๐,๐๐๐
<b>รวม</b>	<b>๑๐๙</b>	<b>๗๙๐,๓๒๐,๐๐๐</b>	<b>๑๐๙</b>	<b>๗๙๐,๓๒๐,๐๐๐</b>	<b>๑๐๙</b>	<b>๗๙๐,๓๒๐,๐๐๐</b>	<b>๑๐๙</b>	<b>๗๙๐,๓๒๐,๐๐๐</b>	<b>๑๐๙</b>	<b>๗๙๐,๓๒๐,๐๐๐</b>	<b>๕๔๕</b>	<b>๓,๙๕๑,๖๐๐,๐๐๐</b>

-๓๐๒-

## บัญชีสรุปโครงการพัฒนา

แผนพัฒนาท้องถิ่น (พ.ศ. ๒๕๖๖ - ๒๕๗๐) ทบพวน ครั้งที่ ๑ พ.ศ. ๒๕๖๖

สำหรับโครงการที่เกินศักยภาพขององค์กรปกครองส่วนท้องถิ่นที่ใช้สำหรับการประสานแผนพัฒนาท้องถิ่น

องค์การบริหารส่วนตำบลและ อำเภอทุ่งช้าง จังหวัดน่าน

ยุทธศาสตร์	ปี ๒๕๖๖		ปี ๒๕๖๗		ปี ๒๕๖๘		ปี ๒๕๖๙		ปี ๒๕๗๐		รวม ๕ ปี	
	จำนวนโครงการ	งบประมาณ (บาท)	จำนวนโครงการ	งบประมาณ (บาท)	จำนวนโครงการ	งบประมาณ (บาท)	จำนวนโครงการ	งบประมาณ (บาท)	จำนวนโครงการ	งบประมาณ (บาท)	จำนวนโครงการ	งบประมาณ (บาท)
๕. ยุทธศาสตร์การพัฒนาด้านส่งเสริมศาสนา วัฒนธรรม และภูมิปัญญาท้องถิ่น												
๕.๑ กลยุทธ์ การส่งเสริมการศึกษาของนักเรียนและพัฒนาการศึกษาในตำบล												
- แผนงานการศึกษา (งานบริหารทั่วไปเกี่ยวกับการศึกษา)												
- แผนงานการศึกษา (งานระดับก่อนวัยเรียนและประถมศึกษา)	๒	๒๕๐,๐๐๐	๒	๒๕๐,๐๐๐	๒	๒๕๐,๐๐๐	๒	๒๕๐,๐๐๐	๒	๒๕๐,๐๐๐	๑๐	๑,๒๕๐,๐๐๐
๕.๒ กลยุทธ์ การส่งเสริมให้ประชาชนอนุรักษ์ภูมิปัญญาท้องถิ่นและสืบสานวัฒนธรรมท้องถิ่น												
- แผนงานศาสนา วัฒนธรรมและนันทนาการ (งานศาสนาวัฒนธรรมท้องถิ่น)	๑	๕๐,๐๐๐	๑	๕๐,๐๐๐	๑	๕๐,๐๐๐	๑	๕๐,๐๐๐	๑	๕๐,๐๐๐	๕	๒๕๐,๐๐๐
รวม	๓	๓๐๐,๐๐๐	๓	๓๐๐,๐๐๐	๓	๓๐๐,๐๐๐	๓	๓๐๐,๐๐๐	๓	๓๐๐,๐๐๐	๑๕	๑,๕๐๐,๐๐๐
รวมทั้งสิ้น	๑๒๘	๗๙๒,๑๗๔,๐๐๐	๑๒๘	๗๙๒,๑๗๔,๐๐๐	๑๒๘	๗๙๒,๑๗๔,๐๐๐	๑๒๘	๗๙๒,๑๗๔,๐๐๐	๑๒๘	๗๙๒,๑๗๔,๐๐๐	๖๔๐	๓,๙๖๐,๘๗๐,๐๐๐

รายละเอียดโครงการพัฒนา (แบบ ผ.๐๒/๒)  
 แผนพัฒนาท้องถิ่น (พ.ศ. ๒๕๖๖ - ๒๕๗๐) ทบพวน ครั้งที่ ๑ พ.ศ. ๒๕๖๖  
 สำหรับโครงการที่เกี่วกันขององค์กรปกครองส่วนท้องถิ่นที่ใช้สำหรับการประสานแผนพัฒนาท้องถิ่น  
 องค์การบริหารส่วนตำบลและ อำเภอทุ่งช้าง จังหวัดน่าน

ก. ยุทธศาสตร์ชาติ ๒๐ ปี ยุทธศาสตร์ที่ ๒ การสร้างขีดความสามารถด้านการแข่งขัน ยุทธศาสตร์ที่ ๓ การพัฒนาและเสริมสร้างศักยภาพทรัพยากรมนุษย์

ข แผนยุทธศาสตร์เศรษฐกิจและสังคมแห่งชาติ ฉบับที่ ๑๓ หมายความว่า ๑ ไทยเป็นประเทศชั้นนำด้านสินค้าเกษตรและเกษตรแปรรูปมูลค่าสูง

ค. Sustainable Development Goals : SDGs เป้าหมายที่ ๒ : ยุติความหิวโหย บรรลุความมั่นคงทางอาหารและยกระดับโภชนาการ และส่งเสริมเกษตร กรรมที่ยั่งยืน /เป้าประสงค์ ๒.๓ เพิ่มผลิตภาพทางการเกษตรและรายได้ของผู้ผลิตอาหารรายเล็ก โดยเฉพาะผู้หญิง คนพื้นเมือง เกษตรแบบครอบครัว คนเลี้ยงปศุสัตว์ ชาวประมง ให้เพิ่มขึ้นเป็น ๒ เท่า โดยรวมถึงการเข้าถึงที่ดินและทรัพยากรและปัจจัยนำเข้าในการผลิต ความรู้ บริการทางการเงิน ตลาด และโอกาสสำหรับการเพิ่มมูลค่าและการจ้างงานนอกฟาร์มอย่างปลอดภัยและเท่าเทียม ภายในปี ๒๕๗๓

ง. ยุทธศาสตร์จังหวัด : ยุทธศาสตร์ที่ ๒ สุขเศรษฐกิจสร้างสรรค์และมูลค่าสูง

จ. ยุทธศาสตร์การพัฒนากองกรปกครองส่วนท้องถิ่นในเขตจังหวัด : ยุทธศาสตร์ที่ การพัฒนาเศรษฐกิจและบริหารสาธารณะพื้นฐาน และยุทธศาสตร์ที่ ๓ ด้านการเกษตรและพัฒนาอาชีพ

๑. ยุทธศาสตร์การพัฒนาด้านเศรษฐกิจ และการท่องเที่ยว

๑.๑ กลยุทธ์ การพัฒนาส่งเสริมอาชีพให้กับประชาชน

แผนงานการเกษตร (งานส่งเสริมการเกษตร)

ที่	โครงการ	วัตถุประสงค์	เป้าหมาย (ผลผลิตของโครงการ)	งบประมาณ					ตัวชี้วัด (KPI)	ผลที่คาดว่าจะได้รับ	หน่วยงานที่จะขอ ประสาน
				๒๕๖๖ (บาท)	๒๕๖๗ (บาท)	๒๕๖๘ (บาท)	๒๕๖๙ (บาท)	๒๕๗๐ (บาท)			
๑	โครงการส่งเสริมกลุ่มเกษตรกรแปลงใหญ่	เพื่อพัฒนาสินค้าเกษตรให้มีคุณภาพตรงตามตลาดต้องการเพื่อยกระดับมาตรฐานสินค้าทางการเกษตรให้ได้รับมาตรฐาน	กลุ่มเงาะ กลุ่มส้ม กลุ่มมยางพารา กลุ่มเมล็ดพันธุ์ข้าว ฯลฯ	๕๐๐,๐๐๐	๕๐๐,๐๐๐	๕๐๐,๐๐๐	๕๐๐,๐๐๐	๕๐๐,๐๐๐	จำนวนกลุ่มได้รับการพัฒนาผลผลิตเพิ่มขึ้นร้อยละ ๖๐	เกษตรกรมีความรู้ในการผลิตผลไม้และสินค้าการเกษตรได้อย่างมีคุณภาพได้มาตรฐานสามารถขายได้ในราคาสูง	สนง.เกษตรอ.ทุ่งช้าง กรมส่งเสริมการเกษตร
รวมโครงการทั้งสิ้น จำนวน ๑ โครงการ				๕๐๐,๐๐๐	๕๐๐,๐๐๐	๕๐๐,๐๐๐	๕๐๐,๐๐๐	๕๐๐,๐๐๐		-	

รายละเอียดโครงการพัฒนา (แบบ ผ.๐๒/๒)  
 แผนพัฒนาท้องถิ่น (พ.ศ. ๒๕๖๖ - ๒๕๗๐) ทบพวน ครั้งที่ ๑ พ.ศ. ๒๕๖๖  
 สำหรับโครงการที่เกินศักยภาพขององค์กรปกครองส่วนท้องถิ่นที่ใช้สำหรับการประสานแผนพัฒนาท้องถิ่น  
 องค์การบริหารส่วนตำบลและ อำเภอทุ่งช้าง จังหวัดน่าน

ก. ยุทธศาสตร์ชาติ ๒๐ ปี ยุทธศาสตร์ที่ ๓ การพัฒนาและเสริมสร้างศักยภาพทรัพยากรมนุษย์ ยุทธศาสตร์ที่ ๖ ด้านการปรับสมดุลและพัฒนาระบบการบริหารจัดการภาครัฐ

ข แผนยุทธศาสตร์เศรษฐกิจและสังคมแห่งชาติ ฉบับที่ ๑๓ หมายความว่า ๙ ไทยมีความยากจนข้ามรุ่นลดลง และมีความคุ้มครองทางสังคมที่เพียงพอ เหมาะสม

ค. Sustainable Development Goals : SDGs เป้าหมายที่ ๑ ยุติความยากจนทุกรูปแบบในทุกที่ /เป้าประสงค์ ๑.๔ ภายในปี ๒๕๗๓ สร้างหลักประกันว่าชายและหญิงทุกคน โดยเฉพาะที่ยากจนและเปราะบาง มีสิทธิเท่าเทียมกันในทรัพยากรทางเศรษฐกิจ รวมถึงการเข้าถึงบริการขั้นพื้นฐาน การเป็นเจ้าของและควบคุมเหนือที่ดินและสิ่งหาในรูปแบบอื่น มรดกทรัพยากรธรรมชาติ เทคโนโลยีใหม่ที่เหมาะสม และบริการทางการเงิน ซึ่งรวมถึงระบบการเงินระดับฐานราก (microfinance)

ง. ยุทธศาสตร์จังหวัด : ยุทธศาสตร์ที่ ๑ สุขภาพดีสร้างโอกาสและสังคมที่ร่มเย็น

จ ยุทธศาสตร์การพัฒนาศูนย์บริการประชาชนท้องถิ่นในเขตจังหวัด :ยุทธศาสตร์ที่ ๒ ด้านเศรษฐกิจและการท่องเที่ยวเชิงอนุรักษ์ ยุทธศาสตร์ที่ ๓ ด้านการพัฒนาสังคมและความมั่นคงของมนุษย์ และยุทธศาสตร์ที่ ๖ ด้านการบริหารจัดการและการบริการ

๒. ยุทธศาสตร์การพัฒนาด้านการบริหารจัดการและการพัฒนาสังคม

สงเคราะห์ผู้ด้อยโอกาสในชุมชน

แผนงานสังคมสงเคราะห์ (งานสวัสดิการสังคมและสังคมสงเคราะห์)

ที่	โครงการ	วัตถุประสงค์	เป้าหมาย (ผลผลิตของโครงการ)	งบประมาณ					ตัวชี้วัด (KPI)	ผลที่คาดว่าจะได้รับ	หน่วยงานที่จะขอ ประสาน
				๒๕๖๖ (บาท)	๒๕๖๗ (บาท)	๒๕๖๘ (บาท)	๒๕๖๙ (บาท)	๒๕๗๐ (บาท)			
๑	โครงการช่วยเหลือประชาชนด้านการพัฒนาคุณภาพชีวิต	เพื่อช่วยเหลือประชาชนให้มีคุณภาพชีวิตที่ดีขึ้น	ประชาชนในตำบลและ	๑๔๐,๐๐๐	๑๔๐,๐๐๐	๑๔๐,๐๐๐	๑๔๐,๐๐๐	๑๔๐,๐๐๐	จำนวนประชาชน ร้อยละ ๘๐ ได้รับการพัฒนา ศักยภาพเพิ่มขึ้น	ประชาชนได้รับการช่วยเหลือด้านต่างๆทำให้มีคุณภาพชีวิตที่ดี	- พมจ. - ศูนย์คนไร้ที่พึ่ง
๒	โครงการคนไข้ในพระราชานุเคราะห์	เพื่อให้การช่วยเหลือผู้ป่วยในพระบรมราชานุเคราะห์ ตลอดจนผู้ป่วยที่ด้อยโอกาสผู้ยากจน และผู้ที่ได้รับความเดือนร้อน ให้ได้รับการรักษาพยาบาลเป็นไปอย่างต่อเนื่อง และมีประสิทธิภาพ เพื่อช่วยเหลือและบรรเทาความเดือนร้อนของประชาชนในพื้นที่ต่อไป	ผู้ป่วยในพระบรมราชานุเคราะห์ในพื้นที่ตำบลและ	๑๐,๐๐๐	๑๐,๐๐๐	๑๐,๐๐๐	๑๐,๐๐๐	๑๐,๐๐๐	ผู้ป่วยที่ด้อยโอกาส ผู้ยากจนมีคุณภาพชีวิตดีขึ้น	ผู้ป่วยที่ด้อยโอกาส ผู้ยากจน และผู้ที่ได้รับความเดือนร้อนได้รับการช่วยเหลือพยาบาลในด้านการส่งเสริมสุขภาพและทำให้คุณภาพชีวิตดีขึ้น	-อบต.และ -หน่วยงานอื่น

## ๒. ยุทธศาสตร์การพัฒนาด้านการบริหารจัดการและการพัฒนาสังคม

## สงเคราะห์ผู้ด้อยโอกาสในชุมชน

## แผนงานสังคมสงเคราะห์ (งานสวัสดิการสังคมและสังคมสงเคราะห์)

ที่	โครงการ	วัตถุประสงค์	เป้าหมาย (ผลผลิตของโครงการ)	งบประมาณ					ตัวชี้วัด (KPI)	ผลที่คาดว่าจะได้รับ	หน่วยงานที่จะขอ ประสาน
				๒๕๖๖ (บาท)	๒๕๖๗ (บาท)	๒๕๖๘ (บาท)	๒๕๖๙ (บาท)	๒๕๗๐ (บาท)			
๓	โครงการปรับสภาพแวดล้อมและสิ่งอำนวยความสะดวกของผู้สูงอายุ/ผู้พิการ/ผู้ด้อยโอกาส ให้เหมาะสมปลอดภัย	สนับสนุนการเพิ่มเติมปรับปรุงซ่อมแซมเปลี่ยนแปลงติดตั้งที่อยู่อาศัยบางส่วนหรือทั้งหมดเพื่อให้ผู้สูงอายุ/ผู้พิการ/ผู้ด้อยโอกาสได้ดำรงชีวิตในที่อยู่อาศัยได้โดยสะดวกเหมาะสมปลอดภัย และถูกสุขอนามัย	ผู้สูงอายุ/ผู้พิการ/ผู้ด้อยโอกาสในตำบลและ	๒๐๐,๐๐๐	๒๐๐,๐๐๐	๒๐๐,๐๐๐	๒๐๐,๐๐๐	๒๐๐,๐๐๐	จำนวนผู้สูงอายุ/ผู้พิการ/ผู้ด้อยโอกาส ร้อยละ ๘๐ ได้รับการพัฒนาคุณภาพชีวิตที่ดีเพิ่มขึ้น	ผู้สูงอายุ/ผู้พิการ/ผู้ด้อยโอกาสได้รับการช่วยเหลือด้านต่างๆทำให้มีคุณภาพชีวิตที่ดี	- พมจ.น่าน
๔	โครงการช่วยเหลือคุ้มครองผู้ประสบปัญหาสังคม	ให้การช่วยเหลือแผนเงินสงเคราะห์ครอบครัวผู้ประสบปัญหาทางสังคม	ผู้ประสบปัญหาในพื้นที่ตำบลและ	๒๐,๐๐๐	๒๐,๐๐๐	๒๐,๐๐๐	๒๐,๐๐๐	๒๐,๐๐๐	ครอบครัวผู้ประสบปัญหาทางสังคมได้รับการช่วยเหลือเงินสงเคราะห์เพิ่มขึ้น	ครอบครัวผู้ประสบปัญหาทางสังคมได้รับการช่วยเหลือแผนเงินสงเคราะห์	- พมจ.น่าน - ศูนย์คนไร้ที่พึ่ง
๕	โครงการเงินอุดหนุนเพื่อการเลี้ยงดูเด็กแรกเกิด	ให้เงินอุดหนุนเพื่อการเลี้ยงดูเด็กแรกเกิด ๖ ปี	เด็กแรกเกิด-๖ปีในพื้นที่ตำบลและ	๕๐,๐๐๐	๕๐,๐๐๐	๕๐,๐๐๐	๕๐,๐๐๐	๕๐,๐๐๐	เด็กแรกเกิด ๖ ปีได้รับเงินอุดหนุนเพื่อการเลี้ยงดูตามช่วงวัยเพิ่มขึ้น	เด็กแรกเกิด ๖ ปี ได้รับเงินอุดหนุนเพื่อการเลี้ยงดูตามช่วงวัย	- พมจ.น่าน
๖	โครงการสนับสนุนการจัดการศพผู้สูงอายุตามประเพณี	จ่ายเป็นค่าใช้จ่ายในการจัดการศพผู้สูงอายุ รายละ ๓,๐๐๐ บาท	ครอบครัวผู้สูงอายุที่เสียชีวิตในตำบลและ	๔๐,๐๐๐	๔๐,๐๐๐	๔๐,๐๐๐	๔๐,๐๐๐	๔๐,๐๐๐	ครอบครัวผู้สูงอายุได้รับการช่วยเหลือในการจัดการศพผู้สูงอายุรายละ ๒,๐๐๐ บาท	ครอบครัวผู้สูงอายุได้รับการช่วยเหลือในการจัดการศพผู้สูงอายุรายละ ๒,๐๐๐ บาท	- พมจ.น่าน

## ๒. ยุทธศาสตร์การพัฒนาด้านการบริหารจัดการและการพัฒนาสังคม

## สงเคราะห์ผู้ด้อยโอกาสในชุมชน

## แผนงานสังคมสงเคราะห์ (งานสวัสดิการสังคมและสังคมสงเคราะห์)

ที่	โครงการ	วัตถุประสงค์	เป้าหมาย (ผลผลิตของโครงการ)	งบประมาณ					ตัวชี้วัด (KPI)	ผลที่คาดว่าจะ ได้รับ	หน่วยงานที่จะขอ ประสาน
				๒๕๖๖ (บาท)	๒๕๖๗ (บาท)	๒๕๖๘ (บาท)	๒๕๖๙ (บาท)	๒๕๗๐ (บาท)			
๗	โครงการพัฒนาระบบการจัดสวัสดิการสำหรับครอบครัว (ครอบครัวอุปถัมภ์)	ให้เงินช่วยค่าเลี้ยงดูเด็กในอัตราเดือนละไม่เกิน ๒๐๐๐ บาท ต่อการเลี้ยงดูเด็กในครอบครัว จำนวน ๑ คน จนกระทั่งเด็กอายุครบ ๑๘ ปี บริบูรณ์	ครอบครัวอุปถัมภ์ ในพื้นที่ตำบลและ	๒๔,๐๐๐	๒๔,๐๐๐	๒๔,๐๐๐	๒๔,๐๐๐	๒๔,๐๐๐	เด็กได้รับการช่วยเหลือค่าเลี้ยงดู จนกระทั่งเด็กอายุครบ ๑๘ ปี บริบูรณ์ได้ดีขึ้น	เด็กได้รับการช่วยเหลือค่าเลี้ยงดูจนกระทั่งเด็กอายุครบ ๑๘ ปี บริบูรณ์	- พมจ.น่าน - ศูนย์คนไร้ที่พึ่ง - บ้านพักเด็กและครอบครัวจ.น่าน
๘	โครงการให้บริการสงเคราะห์ผู้สูงอายุในภาวะยากลำบาก	เพื่อให้การช่วยเหลือเป็นเงินสงเคราะห์แก่ผู้สูงอายุ	ผู้สูงอายุ/ผู้พิการ/ผู้ด้อยโอกาสในตำบลและ	๒๐,๐๐๐	๒๐,๐๐๐	๒๐,๐๐๐	๒๐,๐๐๐	๒๐,๐๐๐	ผู้สูงอายุได้รับการช่วยเหลือด้านสวัสดิการเพิ่มมากขึ้น	ผู้สูงอายุได้รับการช่วยเหลือเป็นเงินสงเคราะห์ เพื่อเป็นสวัสดิการพัฒนาคุณภาพชีวิต	- พมจ.น่าน - ศูนย์คนไร้ที่พึ่ง
๙	โครงการเสริมสร้างกลไกการพัฒนาผู้สูงอายุในชุมชน	เสริมสร้างศักยภาพการดำเนินงานของศพอ.ให้มีการบริหารจัดการที่เข้มแข็งมีกลไกการขับเคลื่อนการทำงานได้อย่างมีประสิทธิภาพ เกิดความเข้มแข็งและยั่งยืน	ผู้สูงอายุ/ผู้พิการ/ผู้ด้อยโอกาสในตำบลและ	๕๐,๐๐๐	๕๐,๐๐๐	๕๐,๐๐๐	๕๐,๐๐๐	๕๐,๐๐๐	ผู้สูงอายุได้รับการช่วยเหลือด้านสวัสดิการเพิ่มมากขึ้น	ผู้สูงอายุได้รับการช่วยเหลือเป็นเงินสงเคราะห์ เพื่อพัฒนาคุณภาพชีวิต	- พมจ.น่าน - อบจ.น่าน
๑๐	กองทุนส่งเสริมการจัดสวัสดิการสังคม	เพื่อขอรับการสนับสนุนงบประมาณเพื่อจัดทำโครงการช่วยเหลือประชาชนพื้นที่	ผู้สูงอายุ/ผู้พิการ/ผู้ด้อยโอกาสในตำบลและ	๓๐,๐๐๐	๓๐,๐๐๐	๓๐,๐๐๐	๓๐,๐๐๐	๓๐,๐๐๐	ผู้สูงอายุ/ผู้พิการ/ผู้ด้อยโอกาสในตำบลและได้รับการพัฒนาคุณภาพชีวิตที่ดีขึ้น	ผู้พิการ/ผู้ดูแลผู้พิการมีเงินทุนประกอบอาชีพในการพัฒนาคุณภาพชีวิตที่ดีขึ้น	- กระทรวงพม. - พมจ.น่าน

## ๒. ยุทธศาสตร์การพัฒนาด้านการบริหารจัดการและการพัฒนาสังคม

## สงเคราะห์ผู้ด้อยโอกาสในชุมชน

## แผนงานสังคมสงเคราะห์ (งานสวัสดิการสังคมและสังคมสงเคราะห์)

ที่	โครงการ	วัตถุประสงค์	เป้าหมาย (ผลผลิตของโครงการ)	งบประมาณ					ตัวชี้วัด (KPI)	ผลที่คาดว่าจะ จะได้รับ	หน่วยงานที่จะขอ ประสาน
				๒๕๖๖ (บาท)	๒๕๖๗ (บาท)	๒๕๖๘ (บาท)	๒๕๖๙ (บาท)	๒๕๗๐ (บาท)			
๑๑	โครงการส่งเสริมการจัดสิ่งอำนวยความสะดวกสำหรับคนพิการ	เพื่อสนับสนุนการเพิ่มเติมปรับปรุงซ่อมแซมเปลี่ยนแปลงติดตั้งสิ่งอำนวยความสะดวกบางส่วนหรือทั้งหมดเพื่อให้ผู้สูงอายุ/ผู้พิการ/ผู้ด้อยโอกาสได้ดำรงชีวิตในที่อยู่อาศัยได้โดยสะดวก เหมาะสมปลอดภัย และสุขอนามัย	ผู้สูงอายุ/ผู้พิการ/ ผู้ด้อยโอกาสในตำบลและ	๒๐๐,๐๐๐	๒๐๐,๐๐๐	๒๐๐,๐๐๐	๒๐๐,๐๐๐	๒๐๐,๐๐๐	ผู้สูงอายุ /ผู้พิการ/ ผู้ด้อยโอกาสได้ดำรงชีวิตในที่ อยู่อาศัยได้โดยสะดวก เหมาะสมปลอดภัย และ สุขอนามัย	มีสิ่งอำนวยความสะดวกแก่ ผู้สูงอายุ /ผู้พิการ/ ผู้ด้อยโอกาสได้ดำรงชีวิตในที่ อยู่อาศัยได้โดยสะดวก เหมาะสมปลอดภัย และ สุขอนามัย	- พมจ.น่าน - ศูนย์คนไร้ที่พึ่ง
๑๒	กองทุนส่งเสริมและพัฒนาคุณภาพชีวิตคนพิการ	๑.ประสานงานบริการกู้ยืมเงิน ประกอบอาชีพแก่คนพิการ/ผู้ดูแล คนพิการ ๒.สนับสนุนแก่หน่วยงานภาครัฐ และเอกชนเพื่อจัดทำโครงการ	ผู้สูงอายุ/ผู้พิการ/ ผู้ด้อยโอกาสในตำบลและ	๒๐๐,๐๐๐	๒๐๐,๐๐๐	๒๐๐,๐๐๐	๒๐๐,๐๐๐	๒๐๐,๐๐๐	ผู้พิการได้รับการพัฒนา คุณภาพชีวิตที่ดีขึ้น	ผู้พิการ/ผู้ดูแลผู้พิการมี เงินทุนประกอบอาชีพใน การพัฒนาคุณภาพชีวิตที่ดี ขึ้น	- พมจ.น่าน - ศูนย์คนไร้ที่พึ่ง
๑๓	กองทุนผู้สูงอายุ	๑.ให้บริการผู้สูงอายุกู้ยืม เงินกองทุนประกอบอาชีพ ๒.สนับสนุนงบประมาณแก่ หน่วยงานภาครัฐและเอกชน เพื่อ จัดทำโครงการพัฒนาศักยภาพ คุ้มครองและพิทักษ์ผู้สูงอายุส่งเสริม อาชีพและรายได้แก่สูงอายุและ ครอบครัว	ผู้สูงอายุ/ผู้พิการ/ ผู้ด้อยโอกาสในตำบลและ	๓๐,๐๐๐	๓๐,๐๐๐	๓๐,๐๐๐	๓๐,๐๐๐	๓๐,๐๐๐	ผู้สูงอายุได้รับการพัฒนา คุณภาพชีวิตที่ดีขึ้น	ผู้สูงอายุมีเงินทุนประกอบ อาชีพในการพัฒนาคุณภาพ ชีวิตที่ดีขึ้น	- พมจ.น่าน - ศูนย์คนไร้ที่พึ่ง



## ๒. ยุทธศาสตร์การพัฒนาด้านการบริหารจัดการและการพัฒนาสังคม

## สงเคราะห์ผู้ด้อยโอกาสในชุมชน

## แผนงานสังคมสงเคราะห์ (งานสวัสดิการสังคมและสังคมสงเคราะห์)

ที่	โครงการ	วัตถุประสงค์	เป้าหมาย (ผลผลิตของโครงการ)	งบประมาณ					ตัวชี้วัด (KPI)	ผลที่คาดว่าจะได้รับ	หน่วยงานที่จะขอ ประสาน
				๒๕๖๖ (บาท)	๒๕๖๗ (บาท)	๒๕๖๘ (บาท)	๒๕๖๙ (บาท)	๒๕๗๐ (บาท)			
๑๔	กองทุนคุ้มครองเด็ก	เพื่อจัดทำโครงการพัฒนาศักยภาพ คุ้มครองและพิทักษ์สิทธิเด็ก ให้การ สงเคราะห์เด็กที่ประสบปัญหา	เด็กในพื้นที่ตำบลและ	๒๐,๐๐๐	๒๐,๐๐๐	๒๐,๐๐๐	๒๐,๐๐๐	๒๐,๐๐๐	เด็กได้รับการช่วยเหลือ คุ้มครองเพิ่มมากขึ้น	เด็กได้รับการช่วยเหลือ คุ้มครองและพิทักษ์สิทธิเด็ก ให้การสงเคราะห์เด็กที่ ประสบปัญหาในพื้นที่	- พมจ.น่าน
๑๕	โครงการป้องกันการตั้งครรภ์ในวัยรุ่น	เพื่อเสริมสร้างองค์ความรู้ที่ถูกต้อง เกี่ยวกับเพศศึกษา การป้องกัน โรคติดต่อทางเพศสัมพันธ์ (โรคเอดส์) และ การป้องกันการตั้งครรภ์ก่อน วัยอันควรให้แก่เยาวชนและผู้ปกครอง	เด็ก/เยาวชนในพื้นที่	๒๐,๐๐๐	๒๐,๐๐๐	๒๐,๐๐๐	๒๐,๐๐๐	๒๐,๐๐๐	การตั้งครรภ์ไม่พึง ประสงค์ในวัยรุ่นมีจำนวน ลดลง	เยาวชนมีความรู้ความเข้าใจ และสามารถป้องกันตนเอง จากโรคติดต่อทาง เพศสัมพันธ์ (โรคเอดส์) และการตั้งครรภ์ก่อนวัยอัน ควร	- พมจ.น่าน - ศูนย์คนไร้ที่พึ่ง

- ๓๐๙ -

## รายละเอียดโครงการพัฒนา

แผนพัฒนาท้องถิ่น (พ.ศ. ๒๕๖๖ - ๒๕๗๐) ฉบับทบทวน ครั้งที่ ๑ พ.ศ. ๒๕๖๖

สำหรับโครงการที่เกินศักยภาพขององค์กรปกครองส่วนท้องถิ่นที่ใช้สำหรับการประสานแผนพัฒนาท้องถิ่น  
องค์การบริหารส่วนตำบลและ อำเภอทุ่งช้าง จังหวัดน่าน

ก. ยุทธศาสตร์ชาติ ๒๐ ปี ยุทธศาสตร์ที่ ๒ ด้านการสร้างความสามารถในการแข่งขัน ยุทธศาสตร์ ๔ ด้านการสร้างโอกาสและความเสมอภาคทางสังคม

ข. แผนยุทธศาสตร์เศรษฐกิจและสังคมแห่งชาติ ฉบับที่ ๑๓ หมายความว่า ๑ ไทยเป็นประเทศชั้นนำด้านสินค้าเกษตรและเกษตรแปรรูปมูลค่าสูง

ค. Sustainable Development Goals : SDGs เป้าหมายที่ ๙ การพัฒนาโครงสร้างพื้นฐานและระบบบริหารจัดการ เพื่อคุณภาพ ความมั่นคงทางอาหาร และความยั่งยืนของภาคเกษตร /เป้าประสงค์ ๙.๑ พัฒนาโครงสร้างพื้นฐานที่มีคุณภาพ เชื่อถือได้ ยั่งยืนและมีความ  
ทนทาน ซึ่งรวมถึงโครงสร้างพื้นฐานของภูมิภาคและที่ข้ามเขตแดน เพื่อสนับสนุนการพัฒนาทางเศรษฐกิจและความเป็นอยู่ที่ดีของมนุษย์ โดยมุ่งเป้าไปที่การเข้าถึงได้ในราคาที่สามารถจ่ายได้และเท่าเทียมสำหรับทุกคน

ง. ยุทธศาสตร์จังหวัด : ยุทธศาสตร์ที่ ๒ สุขเศรษฐกิจสร้างสรรค์และมูลค่าสูง

จ. ยุทธศาสตร์การพัฒนาองค์กรปกครองส่วนท้องถิ่นในเขตจังหวัด : ยุทธศาสตร์ที่ ๑ การพัฒนาเศรษฐกิจและบริการสาธารณะพื้นฐาน

ฉ. ยุทธศาสตร์การพัฒนาด้านโครงสร้างพื้นฐาน

๓.๑ กลยุทธ์ การพัฒนาด้านการก่อสร้าง ปรับปรุงซ่อมแซม ทางด้านคมนาคมโครงสร้างพื้นฐาน

แผนงานอุตสาหกรรมและการโยธา (งานก่อสร้าง)

ที่	โครงการ	วัตถุประสงค์	เป้าหมาย (ผลผลิตของโครงการ)	งบประมาณ					ตัวชี้วัด (KPI)	ผลที่คาดว่าจะ ได้รับ	หน่วยงานที่จะขอ ประสาน
				๒๕๖๖ (บาท)	๒๕๖๗ (บาท)	๒๕๖๘ (บาท)	๒๕๖๙ (บาท)	๒๕๗๐ (บาท)			
๑	โครงการก่อสร้างถนน คสล.สายนาเวียงบ้านทุ่งอ้าว หมู่ ๑ ตำบลและ - บ้านทุ่งสูง หมู่ ๔ ตำบล งอบ	เพื่อก่อสร้างถนนให้ได้มาตรฐาน ประชาชนในพื้นที่มีการคมนาคมที่ สะดวกปลอดภัยในการสัญจร	กว้าง ๔ เมตร ยาว ๕,๐๐๐ เมตร	๓๐,๐๐๐,๐๐๐	๓๐,๐๐๐,๐๐๐	๓๐,๐๐๐,๐๐๐	๓๐,๐๐๐,๐๐๐	๓๐,๐๐๐,๐๐๐	ประชาชนร้อยละ๘๐ เดินทางสะดวกปลอดภัย เพิ่มขึ้น	ประชาชนในพื้นที่มีถนน สัญจรที่มั่นคงแข็งแรงและ สะดวกปลอดภัยต่อชีวิต และทรัพย์สิน	- อบต.และ - อบจ.น่าน - หน่วยงานอื่น
๒	โครงการก่อสร้างถนนลาดยางแอส ฟัลท์ ติกคอนกรีต บ้านทุ่งอ้าว หมู่ ๑	เพื่อก่อสร้างถนนให้ได้มาตรฐาน ประชาชนในพื้นที่มีการคมนาคมที่ สะดวกปลอดภัยในการสัญจร	กว้าง ๔ เมตร ยาว ๒,๕๐๐ เมตร	๘,๐๐๐,๐๐๐	๘,๐๐๐,๐๐๐	๘,๐๐๐,๐๐๐	๘,๐๐๐,๐๐๐	๘,๐๐๐,๐๐๐	ประชาชนร้อยละ๘๐ เดินทางสะดวกปลอดภัย เพิ่มขึ้น	ประชาชนในพื้นที่มีถนน สัญจรที่มั่นคงแข็งแรงและ สะดวกปลอดภัยต่อชีวิต และทรัพย์สิน	- อบต.และ - หน่วยงานอื่น
๓	โครงการเสริมผิวจราจรแอสฟัลท์ ติกคอนกรีต บ้านทุ่งอ้าว หมู่ ๑	เพื่อปรับปรุงถนนให้ได้มาตรฐาน ประชาชนในพื้นที่มีการคมนาคมที่ สะดวกปลอดภัยในการสัญจร	กว้าง ๔ เมตร ยาว ๒,๕๐๐ เมตร	๔,๐๐๐,๐๐๐	๔,๐๐๐,๐๐๐	๔,๐๐๐,๐๐๐	๔,๐๐๐,๐๐๐	๔,๐๐๐,๐๐๐	ประชาชนร้อยละ๘๐ เดินทางสะดวกปลอดภัย เพิ่มขึ้น	ประชาชนในพื้นที่มีถนน สัญจรที่มั่นคงแข็งแรงและ สะดวกปลอดภัยต่อชีวิต และทรัพย์สิน	- อบต.และ - หน่วยงานอื่น

## ๓. ยุทธศาสตร์การพัฒนาด้านโครงสร้างพื้นฐาน

## ๓.๑ กลยุทธ์ การพัฒนาด้านการก่อสร้าง ปรับปรุงซ่อมแซม ทางด้านคมนาคมโครงสร้างพื้นฐาน

แผนงานอุตสาหกรรมและการโยธา (งานก่อสร้าง)

ที่	โครงการ	วัตถุประสงค์	เป้าหมาย (ผลผลิตของโครงการ)	งบประมาณ					ตัวชี้วัด (KPI)	ผลที่คาดว่าจะ ได้รับ	หน่วยงานที่จะขอ ประสาน
				๒๕๖๖ (บาท)	๒๕๖๗ (บาท)	๒๕๖๘ (บาท)	๒๕๖๙ (บาท)	๒๕๗๐ (บาท)			
๔	โครงการก่อสร้าง/ปรับปรุงโรงเก็บ ยางพารา บ้านทุ่งอ้าว หมู่ ๑	เพื่อให้มีสถานที่เก็บยางพาราของ กลุ่มเกษตรกรปลูกยางพาราที่มีพื้นที่ รองรับรับซื้อผลผลิตยางพารา ใน การรวบรวมน้ำยางสดและยางก้อน เพื่อนำไปจำหน่าย เพื่อเพิ่มมูลค่า ยางของเกษตรกร	ขนาดกว้าง ๑๓ เมตร ยาว ๑๔ เมตร สูง ๓.๖๐ เมตร	๑,๐๐๐,๐๐๐	๑,๐๐๐,๐๐๐	๑,๐๐๐,๐๐๐	๑,๐๐๐,๐๐๐	๑,๐๐๐,๐๐๐	กลุ่มเกษตรกรปลูกยางพารา มีรายได้เพิ่มขึ้น	เกษตรกรมีโรงเก็บยางพารา และมีสถานที่รับซื้อผลผลิต จากยางพาราที่มีพื้นที่รองรับ รับซื้อผลผลิตยางพารา ใน การรวบรวมน้ำยางสดและ ยางก้อน เพื่อนำไปจำหน่าย เพื่อสร้างงานสร้างรายได้ให้ เกษตรกร ในอนาคตเพิ่มขึ้น	- การยางแห่งประเทศไทย - หน่วยงานอื่น
๕	โครงการก่อสร้างเมรุและลาน ประกอบพิธีกรรม บ้านทุ่งอ้าว หมู่ที่ ๑	เพื่อให้มีสถานที่ใช้ประกอบ พิธีกรรมทางศาสนา	ป่าสุสานบ้านทุ่งอ้าว/วัด ไชยคำ	๑,๕๐๐,๐๐๐	๑,๕๐๐,๐๐๐	๑,๕๐๐,๐๐๐	๑,๕๐๐,๐๐๐	๑,๕๐๐,๐๐๐	ประชาชนร้อยละ ๑๐๐ มี สถานที่ประกอบพิธีกรรม ทางศาสนาดีขึ้น	ประชาชนมีสถานที่ใช้ ประกอบพิธีกรรมทางศาสนา	- อบต.และ - หน่วยงานอื่น
๖	โครงการเสริมผิวจราจรแอสฟัลท์ ติกคอนกรีต บ้านศาลา หมู่ ๒	เพื่อปรับปรุงถนนให้ได้มาตรฐาน ประชาชนในพื้นที่มีการคมนาคมที่ สะดวกปลอดภัยในการสัญจร	กว้าง ๔ เมตร ยาว ๗๐๐ เมตร	๑,๒๐๐,๐๐๐	๑,๒๐๐,๐๐๐	๑,๒๐๐,๐๐๐	๑,๒๐๐,๐๐๐	๑,๒๐๐,๐๐๐	ประชาชนร้อยละ ๘๐ เดินทางสะดวกปลอดภัย เพิ่มขึ้น	ประชาชนในพื้นที่มีถนน สัญจรที่มั่นคงแข็งแรงและ สะดวกปลอดภัยต่อชีวิต และทรัพย์สิน	- อบต.และ - หน่วยงานอื่น

## ๓. ยุทธศาสตร์การพัฒนาด้านโครงสร้างพื้นฐาน

## ๓.๑ กลยุทธ์ การพัฒนาด้านการก่อสร้าง ปรับปรุงซ่อมแซม ทางด้านคมนาคมโครงสร้างพื้นฐาน

แผนงานอุตสาหกรรมและการโยธา (งานก่อสร้าง)

ที่	โครงการ	วัตถุประสงค์	เป้าหมาย (ผลผลิตของโครงการ)	งบประมาณ					ตัวชี้วัด (KPI)	ผลที่คาดว่าจะได้รับ	หน่วยงานที่จะขอ ประสาน
				๒๕๖๖ (บาท)	๒๕๖๗ (บาท)	๒๕๖๘ (บาท)	๒๕๖๙ (บาท)	๒๕๗๐ (บาท)			
๗	โครงการเสริมผิวจราจรแอสฟัลท์ ติกคอนกรีต บ้านดอนชัย หมู่ ๓	เพื่อปรับปรุงถนนให้ได้มาตรฐาน ประชาชนในพื้นที่มีการคมนาคมที่ สะดวกปลอดภัยในการสัญจร	กว้าง ๓ เมตร ยาว ๕๐๐ เมตร	๖๐๐,๐๐๐	๖๐๐,๐๐๐	๖๐๐,๐๐๐	๖๐๐,๐๐๐	๖๐๐,๐๐๐	ประชาชนร้อยละ๘๐ เดินทางสะดวกปลอดภัย เพิ่มขึ้น	ประชาชนในพื้นที่มีถนน สัญจรที่มั่นคงแข็งแรงและ สะดวกปลอดภัยต่อชีวิต และทรัพย์สิน	- อบต.และ - หน่วยงานอื่น
๘	โครงการก่อสร้างถนนลาดยางแอส ฟัลท์ ดิกคอนกรีต บ้านเวียงสอง หมู่ ๔	เพื่อก่อสร้างถนนให้ได้มาตรฐาน ประชาชนในพื้นที่มีการคมนาคมที่ สะดวกปลอดภัยในการสัญจร	กว้าง ๔ เมตร ยาว ๒,๕๐๐ เมตร	๑๒,๐๐๐,๐๐๐	๑๒,๐๐๐,๐๐๐	๑๒,๐๐๐,๐๐๐	๑๒,๐๐๐,๐๐๐	๑๒,๐๐๐,๐๐๐	ประชาชนร้อยละ๘๐ เดินทางสะดวกปลอดภัย เพิ่มขึ้น	ประชาชนในพื้นที่มีถนน สัญจรที่มั่นคงแข็งแรงและ สะดวกปลอดภัยต่อชีวิต และทรัพย์สิน	- อบต.และ - หน่วยงานอื่น
๙	โครงการก่อสร้างถนนลาดยางแอส ฟัลท์ ดิกคอนกรีต บ้านเวียงสอง หมู่ ๔ - บ้านศาลา หมู่ ๒ - บ้านทุ่งอ้าว หมู่ ๑	เพื่อก่อสร้างถนนให้ได้มาตรฐาน ประชาชนในพื้นที่มีการคมนาคมที่ สะดวกปลอดภัยในการสัญจร	กว้าง ๔ เมตร ยาว ๓,๕๐๐ เมตร	๘,๐๐๐,๐๐๐	๘,๐๐๐,๐๐๐	๘,๐๐๐,๐๐๐	๘,๐๐๐,๐๐๐	๘,๐๐๐,๐๐๐	ประชาชนร้อยละ๘๐ เดินทางสะดวกปลอดภัย เพิ่มขึ้น	ประชาชนในพื้นที่มีถนน สัญจรที่มั่นคงแข็งแรงและ สะดวกปลอดภัยต่อชีวิต และทรัพย์สิน	- อบต.และ - หน่วยงานอื่น
๑๐	โครงการเสริมผิวจราจรแอสฟัลท์ ติกคอนกรีต บ้านเวียงสอง หมู่ ๔	เพื่อปรับปรุงถนนให้ได้มาตรฐาน ประชาชนในพื้นที่มีการคมนาคมที่ สะดวกปลอดภัยในการสัญจร	กว้าง ๔ เมตร ยาว ๑,๕๐๐ เมตร	๒,๕๐๐,๐๐๐	๒,๕๐๐,๐๐๐	๒,๕๐๐,๐๐๐	๒,๕๐๐,๐๐๐	๒,๕๐๐,๐๐๐	ประชาชนร้อยละ๘๐ เดินทางสะดวกปลอดภัย เพิ่มขึ้น	ประชาชนในพื้นที่มีถนน สัญจรที่มั่นคงแข็งแรงและ สะดวกปลอดภัยต่อชีวิต และทรัพย์สิน	- อบต.และ - หน่วยงานอื่น

## ๓. ยุทธศาสตร์การพัฒนาด้านโครงสร้างพื้นฐาน

## ๓.๑ กลยุทธ์ การพัฒนาด้านการก่อสร้าง ปรับปรุงซ่อมแซม ทางด้านคมนาคมโครงสร้างพื้นฐาน

แผนงานอุตสาหกรรมและการโยธา (งานก่อสร้าง)

ที่	โครงการ	วัตถุประสงค์	เป้าหมาย (ผลผลิตของโครงการ)	งบประมาณ					ตัวชี้วัด (KPI)	ผลที่คาดว่าจะ ได้รับ	หน่วยงานที่จะขอ ประสาน
				๒๕๖๖ (บาท)	๒๕๖๗ (บาท)	๒๕๖๘ (บาท)	๒๕๖๙ (บาท)	๒๕๗๐ (บาท)			
๑๑	โครงการก่อสร้างถนนลาดยางแอสฟัลท์ติกคอนกรีต บ้านสันกลาง หมู่ ๕	เพื่อก่อสร้างถนนให้ได้มาตรฐานประชาชนในพื้นที่ที่มีการคมนาคมที่สะดวกปลอดภัยในการสัญจร	กว้าง ๔ เมตร ยาว ๒,๐๐๐ เมตร	๖,๕๐๐,๐๐๐	๖,๕๐๐,๐๐๐	๖,๕๐๐,๐๐๐	๖,๕๐๐,๐๐๐	๖,๕๐๐,๐๐๐	ประชาชนร้อยละ๘๐ เดินทางสะดวกปลอดภัยเพิ่มขึ้น	ประชาชนในพื้นที่มีถนน สัญจรที่มั่นคงแข็งแรงและ สะดวกปลอดภัยต่อชีวิต และทรัพย์สิน	- อบต.และ - หน่วยงานอื่น
๑๒	โครงการเสริมผิวจราจรแอสฟัลท์ติกคอนกรีต บ้านสันกลาง หมู่ ๕	เพื่อปรับปรุงถนนให้ได้มาตรฐานประชาชนในพื้นที่ที่มีการคมนาคมที่สะดวกปลอดภัยในการสัญจร	กว้าง ๔ เมตร ยาว ๑,๕๐๐ เมตร	๒,๕๐๐,๐๐๐	๒,๕๐๐,๐๐๐	๒,๕๐๐,๐๐๐	๒,๕๐๐,๐๐๐	๒,๕๐๐,๐๐๐	ประชาชนร้อยละ๘๐ เดินทางสะดวกปลอดภัยเพิ่มขึ้น	ประชาชนในพื้นที่มีถนน สัญจรที่มั่นคงแข็งแรงและ สะดวกปลอดภัยต่อชีวิต และทรัพย์สิน	- อบต.และ - หน่วยงานอื่น
๑๓	โครงการก่อสร้างอาคารเอนกประสงค์และลานประกอบพิธีกรรม(ศาลาธรรมสังเวท) วัดบ้านสันกลาง หมู่ที่ ๕	เพื่อให้มีสถานที่ใช้ประกอบพิธีกรรมทางศาสนา	วัดบ้านสันกลาง	๒,๐๐๐,๐๐๐	๒,๐๐๐,๐๐๐	๒,๐๐๐,๐๐๐	๒,๐๐๐,๐๐๐	๒,๐๐๐,๐๐๐	ประชาชนร้อยละ๑๐๐ มีสถานที่ประกอบพิธีกรรมทางศาสนาดีขึ้น	ประชาชนมีสถานที่ใช้ประกอบพิธีกรรมทางศาสนา	- อบต.และ - หน่วยงานอื่น
๑๔	โครงการก่อสร้างศูนย์เรียนรู้ของหมู่บ้านวังผา หมู่ที่ ๗	เพื่อให้มีศูนย์เรียนรู้ในหมู่บ้านและเป็นแหล่งข้อมูลให้กับประชาชน	๑ แห่ง	๑,๐๐๐,๐๐๐	๑,๐๐๐,๐๐๐	๑,๐๐๐,๐๐๐	๑,๐๐๐,๐๐๐	๑,๐๐๐,๐๐๐	ประชาชนมีแหล่งเรียนรู้เพิ่มขึ้นร้อยละ๘๐	มีศูนย์เรียนรู้ในหมู่บ้านและเป็นแหล่งข้อมูลให้กับประชาชน	- อบต.และ - หน่วยงานอื่น
๑๕	โครงการก่อสร้างถนนลาดยางแอสฟัลท์ติกคอนกรีต บ้านวังผา หมู่ ๗ - บ้านน้ำเพาะ หมู่ ๑๐ ตำบลและ - บ้านน้ำทิ หมู่ ๓ ตำบลทุ่งช้าง	เพื่อก่อสร้างถนนให้ได้มาตรฐานประชาชนในพื้นที่ที่มีการคมนาคมที่สะดวกปลอดภัยในการสัญจร	กว้าง ๗ เมตร ยาว ๗,๘๐๐ เมตร	๒๗,๐๐๐,๐๐๐	๒๗,๐๐๐,๐๐๐	๒๗,๐๐๐,๐๐๐	๒๗,๐๐๐,๐๐๐	๒๗,๐๐๐,๐๐๐	ประชาชนร้อยละ๘๐ เดินทางสะดวกปลอดภัยเพิ่มขึ้น	ประชาชนในพื้นที่มีถนน สัญจรที่มั่นคงแข็งแรงและ สะดวกปลอดภัยต่อชีวิต และทรัพย์สิน	- อบต.และ - หน่วยงานอื่น

## ๓. ยุทธศาสตร์การพัฒนาด้านโครงสร้างพื้นฐาน

## ๓.๑ กลยุทธ์ การพัฒนาด้านการก่อสร้าง ปรับปรุงซ่อมแซม ทางด้านคมนาคมโครงสร้างพื้นฐาน

แผนงานอุตสาหกรรมและการโยธา (งานก่อสร้าง)

ที่	โครงการ	วัตถุประสงค์	เป้าหมาย (ผลผลิตของโครงการ)	งบประมาณ					ตัวชี้วัด (KPI)	ผลที่คาดว่าจะได้รับ	หน่วยงานที่จะขอ ประสาน
				๒๕๖๖ (บาท)	๒๕๖๗ (บาท)	๒๕๖๘ (บาท)	๒๕๖๙ (บาท)	๒๕๗๐ (บาท)			
๑๖	โครงการก่อสร้างถนนลาดยางแอสฟัลท์ติกคอนกรีต บ้านวังผา หมู่ ๗	เพื่อก่อสร้างถนนให้ได้มาตรฐานประชาชนในพื้นที่มีการคมนาคมที่สะดวกปลอดภัยในการสัญจร	กว้าง ๔ เมตร ยาว ๓,๐๐๐ เมตร	๑๐,๐๐๐,๐๐๐	๑๐,๐๐๐,๐๐๐	๑๐,๐๐๐,๐๐๐	๑๐,๐๐๐,๐๐๐	๑๐,๐๐๐,๐๐๐	ประชาชนร้อยละ ๘๐ เดินทางสะดวกปลอดภัยเพิ่มขึ้น	ประชาชนในพื้นที่มีถนนสัญจรที่มั่นคงแข็งแรงและสะดวกปลอดภัยต่อชีวิตและทรัพย์สิน	- อบต. และ - หน่วยงานอื่น
๑๗	โครงการเสริมผิวจราจรแอสฟัลท์ติกคอนกรีต บ้านวังผา หมู่ ๗	เพื่อปรับปรุงถนนให้ได้มาตรฐานประชาชนในพื้นที่มีการคมนาคมที่สะดวกปลอดภัยในการสัญจร	กว้าง ๔ เมตร ยาว ๓,๐๐๐ เมตร	๕,๐๐๐,๐๐๐	๕,๐๐๐,๐๐๐	๕,๐๐๐,๐๐๐	๕,๐๐๐,๐๐๐	๕,๐๐๐,๐๐๐	ประชาชนร้อยละ ๘๐ เดินทางสะดวกปลอดภัยเพิ่มขึ้น	ประชาชนในพื้นที่มีถนนสัญจรที่มั่นคงแข็งแรงและสะดวกปลอดภัยต่อชีวิตและทรัพย์สิน	- อบต. และ - หน่วยงานอื่น
๑๘	โครงการก่อสร้างถนนลาดยางแอสฟัลท์ติกคอนกรีต บ้านวังผา หมู่ ๗ - บ้านน้ำเพาะ หมู่ ๑๐	เพื่อก่อสร้างถนนให้ได้มาตรฐานให้ประชาชนในพื้นที่มีเส้นทางคมนาคมสะดวก ปลอดภัย	กว้าง ๗ เมตร ยาว ๖,๐๐๐ เมตร	๒๕,๐๐๐,๐๐๐	๒๕,๐๐๐,๐๐๐	๒๕,๐๐๐,๐๐๐	๒๕,๐๐๐,๐๐๐	๒๕,๐๐๐,๐๐๐	ประชาชนร้อยละ ๘๐ เดินทางสะดวกปลอดภัยเพิ่มขึ้น	ประชาชนในพื้นที่มีถนนสัญจรที่มั่นคงแข็งแรงและสะดวกในการขนส่งสินค้า การเกษตรและมีความปลอดภัยต่อชีวิตและทรัพย์สิน	กรมทางหลวงชนบท

## ๓. ยุทธศาสตร์การพัฒนาด้านโครงสร้างพื้นฐาน

## ๓.๑ กลยุทธ์ การพัฒนาด้านการก่อสร้าง ปรับปรุงซ่อมแซม ทางด้านคมนาคมโครงสร้างพื้นฐาน

แผนงานอุตสาหกรรมและการโยธา (งานก่อสร้าง)

ที่	โครงการ	วัตถุประสงค์	เป้าหมาย (ผลผลิตของโครงการ)	งบประมาณ					ตัวชี้วัด (KPI)	ผลที่คาดว่าจะได้รับ	หน่วยงานที่จะขอ ประสาน
				๒๕๖๖ (บาท)	๒๕๖๗ (บาท)	๒๕๖๘ (บาท)	๒๕๖๙ (บาท)	๒๕๗๐ (บาท)			
๑๙	โครงการเสริมผิวจราจรแอสฟัลท์ติกคอนกรีต สายบ้านวังผา หมู่ ๗ - บ้านน้ำสวด หมู่ ๑๒	เพื่อปรับปรุงถนนให้ได้มาตรฐานประชาชนในพื้นที่ที่มีการคมนาคมที่สะดวกปลอดภัยในการสัญจร	กว้าง ๗ เมตร ยาว ๕,๐๐๐ เมตร	๒๐,๐๐๐,๐๐๐	๒๐,๐๐๐,๐๐๐	๒๐,๐๐๐,๐๐๐	๒๐,๐๐๐,๐๐๐	๒๐,๐๐๐,๐๐๐	ประชาชนร้อยละ ๘๐ เดินทางสะดวกปลอดภัยเพิ่มขึ้น	ประชาชนในพื้นที่มีสถานสัญจรที่มั่นคงแข็งแรงและสะดวกในการขนส่งสินค้า การเกษตรและมีความปลอดภัยต่อชีวิตและทรัพย์สิน	กรมทางหลวงชนบท และหน่วยงานอื่น
๒๐	โครงการก่อสร้างขยายไหล่ทางถนนสายหลักบ้านวังผา หมู่ ๗	เพื่อก่อสร้างถนนให้ได้มาตรฐานให้ประชาชนในพื้นที่มีเส้นทางคมนาคมสะดวก ปลอดภัย	ยาว ๔๕๐ เมตร	๗๒๐,๐๐๐	๗๒๐,๐๐๐	๗๒๐,๐๐๐	๗๒๐,๐๐๐	๗๒๐,๐๐๐	ประชาชนร้อยละ ๘๐ เดินทางสะดวกปลอดภัยเพิ่มขึ้น	ประชาชนในพื้นที่มีสถานสัญจรที่มั่นคงแข็งแรงและสะดวกในการขนส่งสินค้า การเกษตรและมีความปลอดภัยต่อชีวิตและทรัพย์สิน	กรมทางหลวงชนบท
๒๑	โครงการก่อสร้างเมรุและสถานประกอบพิธีกรรม บ้านวังผา หมู่ที่ ๗	เพื่อให้มีสถานที่ใช้ประกอบพิธีกรรมทางศาสนา	ป่าสุสาน/วัดบ้านวังผา	๑,๖๐๐,๐๐๐	๑,๖๐๐,๐๐๐	๑,๖๐๐,๐๐๐	๑,๖๐๐,๐๐๐	๑,๖๐๐,๐๐๐	ประชาชนร้อยละ ๑๐๐ มีสถานที่ประกอบพิธีกรรมทางศาสนาดีขึ้น	ประชาชนมีสถานที่ใช้ประกอบพิธีกรรมทางศาสนา	- อบต. และ - หน่วยงานอื่น
๒๒	โครงการก่อสร้างถนน คสล. เข้าสู่พื้นที่การเกษตร บ้านวังผา หมู่ที่ ๗	เพื่อให้การสัญจรในการขนส่งสินค้าทางการเกษตรสะดวกและปลอดภัย	ทางไปสวนดอน กว้าง ๔ เมตร ยาว ๓,๕๐๐ เมตร	๕,๐๐๐,๐๐๐	๕,๐๐๐,๐๐๐	๕,๐๐๐,๐๐๐	๕,๐๐๐,๐๐๐	๕,๐๐๐,๐๐๐	ประชาชนร้อยละ ๘๐ มีถนนสัญจรสะดวกมากขึ้น	ประชาชนมีถนนสัญจรในการขนส่งสินค้าการเกษตรสะดวกมากขึ้น	- อบต. และ - หน่วยงานอื่น

## ๓. ยุทธศาสตร์การพัฒนาด้านโครงสร้างพื้นฐาน

## ๓.๑ กลยุทธ์ การพัฒนาด้านการก่อสร้าง ปรับปรุงซ่อมแซม ทางด้านคมนาคมโครงสร้างพื้นฐาน

แผนงานอุตสาหกรรมและการโยธา (งานก่อสร้าง)

ที่	โครงการ	วัตถุประสงค์	เป้าหมาย (ผลผลิตของโครงการ)	งบประมาณ					ตัวชี้วัด (KPI)	ผลที่คาดว่าจะได้รับ	หน่วยงานที่จะขอ ประสาน
				๒๕๖๖ (บาท)	๒๕๖๗ (บาท)	๒๕๖๘ (บาท)	๒๕๖๙ (บาท)	๒๕๗๐ (บาท)			
๒๓	โครงการก่อสร้างถนน คสล. เข้าสู่พื้นที่การเกษตรบ้านวังผา หมู่ที่ ๗ (เลียบริมน้ำน่าน-สบสอ)	เพื่อให้การสัญจรในการขนส่งสินค้าทางการเกษตรสะดวกและปลอดภัย	ทางเลียบริมน้ำน่าน-สบสอ กว้าง ๔ เมตร ยาว ๑,๕๐๐ เมตร	๓,๐๐๐,๐๐๐	๓,๐๐๐,๐๐๐	๓,๐๐๐,๐๐๐	๓,๐๐๐,๐๐๐	๓,๐๐๐,๐๐๐	ประชาชนร้อยละ ๘๐ มีถนนสัญจรสะดวกมากขึ้น	ประชาชนมีถนนสัญจรในการขนส่งสินค้าการเกษตรสะดวกมากขึ้น	- อบต. และ - หน่วยงานอื่น
๒๔	โครงการก่อสร้างถนน คสล. เข้าสู่พื้นที่การเกษตรบ้านวังผา หมู่ที่ ๗ (ห้วยลู- ห้วยตาด)	เพื่อให้การสัญจรในการขนส่งสินค้าทางการเกษตรสะดวกและปลอดภัย	กว้าง ๓.๕๐ เมตร ยาว ๑,๕๐๐ เมตร	๒,๐๐๐,๐๐๐	๒,๐๐๐,๐๐๐	๒,๐๐๐,๐๐๐	๒,๐๐๐,๐๐๐	๒,๐๐๐,๐๐๐	ประชาชนร้อยละ ๘๐ มีถนนสัญจรสะดวกมากขึ้น	ประชาชนมีถนนสัญจรในการขนส่งสินค้าการเกษตรสะดวกมากขึ้น	- อบต. และ - หน่วยงานอื่น
๒๕	โครงการก่อสร้างสะพานคอนกรีตข้ามแม่น้ำสอ (สบสอ) บ้านวังผา หมู่ที่ ๗	เพื่อให้ประชาชนในพื้นที่มีสะพานใช้ในการสัญจรเชื่อมต่อพื้นที่การเกษตรที่มีความมั่นคงถาวร แข็งแรงปลอดภัยทั้งชีวิตและทรัพย์สิน	ขนาดกว้าง ๔ เมตร ยาว ๓๐ เมตร	๑๐,๐๐๐,๐๐๐	๑๐,๐๐๐,๐๐๐	๑๐,๐๐๐,๐๐๐	๑๐,๐๐๐,๐๐๐	๑๐,๐๐๐,๐๐๐	ประชาชนร้อยละ ๘๐ เดินทางสะดวกปลอดภัยเพิ่มขึ้น	ประชาชนในพื้นที่ขนส่งสินค้าทางการเกษตรได้สะดวก	กรมทางหลวงชนบท
๒๖	โครงการก่อสร้างโรงเรือนพร้อมลานรวบรวมรับซื้อผลผลิตทางการเกษตรบ้านวังผา หมู่ ๗	เพื่อให้ประชาชนในพื้นที่ได้มีตรงเรือนรับซื้อผลผลิตทางการเกษตรในชุมชน เพื่อเพิ่มรายได้ให้กับประชาชนในพื้นที่ให้มีคุณภาพชีวิตที่ดีขึ้น	กว้าง ๘ เมตร ยาว ๒๐ เมตร สูง ๓.๕๐ เมตร	๑,๐๐๐,๐๐๐	๑,๐๐๐,๐๐๐	๑,๐๐๐,๐๐๐	๑,๐๐๐,๐๐๐	๑,๐๐๐,๐๐๐	เกษตรกรร้อยละ ๖๐ ในพื้นที่มีช่องทางการจำหน่ายสินค้าเกษตรในชุมชนเพิ่มขึ้น	ประชาชนในพื้นที่มีโรงเรือนรับซื้อผลผลิตทางการเกษตรเป็นการสร้างงานสร้างรายได้ให้แก่คนในชุมชน	- อบต. และ - หน่วยงานอื่น



## ๓. ยุทธศาสตร์การพัฒนาด้านโครงสร้างพื้นฐาน

## ๓.๑ กลยุทธ์ การพัฒนาด้านการก่อสร้าง ปรับปรุงซ่อมแซม ทางด้านคมนาคมโครงสร้างพื้นฐาน

แผนงานอุตสาหกรรมและการโยธา (งานก่อสร้าง)

ที่	โครงการ	วัตถุประสงค์	เป้าหมาย (ผลผลิตของโครงการ)	งบประมาณ					ตัวชี้วัด (KPI)	ผลที่คาดว่าจะ ได้รับ	หน่วยงานที่จะขอ ประสาน
				๒๕๖๖ (บาท)	๒๕๖๗ (บาท)	๒๕๖๘ (บาท)	๒๕๖๙ (บาท)	๒๕๗๐ (บาท)			
๒๗	โครงการเสริมผิวจราจรแอสฟัลท์ ติกคอนกรีต บ้านน้ำเสอด หมู่ ๘	เพื่อปรับปรุงถนนให้ได้มาตรฐาน ประชาชนในพื้นที่มีการคมนาคมที่ สะดวกปลอดภัยในการสัญจร	กว้าง ๔ เมตร ยาว ๑๒๐๐ เมตร	๒,๐๐๐,๐๐๐	๒,๐๐๐,๐๐๐	๒,๐๐๐,๐๐๐	๒,๐๐๐,๐๐๐	๒,๐๐๐,๐๐๐	ประชาชนร้อยละ ๘๐ เดินทางสะดวกปลอดภัย เพิ่มขึ้น	ประชาชนในพื้นที่มีถนน สัญจรที่มั่นคงแข็งแรงและ สะดวกปลอดภัยต่อชีวิต และทรัพย์สิน	- อบต.และ - หน่วยงานอื่น
๒๘	โครงการก่อสร้าง /ปรับปรุงสะพาน คสล.ข้ามน้ำเสอด บ้านน้ำเสอด หมู่ที่ ๘	เพื่อให้ประชาชนในพื้นที่มีสะพานใช้ ในการสัญจรที่มีความมั่นคงถาวร แข็งแรงปลอดภัยทั้งชีวิตและ ทรัพย์สิน	แม่น้ำเสอด บ้านน้ำเสอด หมู่ ๘ กว้าง ยาว	๑๐,๐๐๐,๐๐๐	๑๐,๐๐๐,๐๐๐	๑๐,๐๐๐,๐๐๐	๑๐,๐๐๐,๐๐๐	๑๐,๐๐๐,๐๐๐	ประชาชนร้อยละ ๘๐ เดินทางสะดวกปลอดภัย เพิ่มขึ้น	ประชาชนในพื้นที่มีสะพาน สัญจรที่มั่นคงแข็งแรงและ ปลอดภัยต่อชีวิตและทรัพย์สิน	กรมทางหลวงชนบท
๒๙	โครงการก่อสร้างท่อเหลี่ยม บ้านน้ำ เสอด หมู่ ๘	เพื่อให้การเดินทางสัญจรไปมา สะดวกขึ้น	จำนวน ๔ จุด ๑. หลังหมู่บ้าน-ป่าสุสาน ๒. ทางไปนายนายพิภพ ปทุมไพโรจน์ ๓. ทางไปสวนนายชูฤทธิ์ สัมโพธิวงศ์ ๔. ทางไปนายนายธนพล สัมโพธิวงศ์	๕๐๐,๐๐๐	๕๐๐,๐๐๐	๕๐๐,๐๐๐	๕๐๐,๐๐๐	๕๐๐,๐๐๐	ประชาชนร้อยละ ๘๐ เดินทางสะดวกไปมา สะดวกขึ้น	การเดินทางสะดวกไปมา สะดวกขึ้น	กองช่าง อบต.และ
๓๐	โครงการก่อสร้างถนนลาดยางแอส ฟัลท์ ติกคอนกรีต บ้านเพื่อยลู่ หมู่ ๙	เพื่อก่อสร้างถนนให้ได้มาตรฐาน ประชาชนในพื้นที่มีการคมนาคมที่ สะดวกปลอดภัยในการสัญจร	กว้าง ๔ เมตร ยาว ๑,๕๐๐ เมตร	๕,๐๐๐,๐๐๐	๕,๐๐๐,๐๐๐	๕,๐๐๐,๐๐๐	๕,๐๐๐,๐๐๐	๕,๐๐๐,๐๐๐	ประชาชนร้อยละ ๘๐ เดินทางสะดวกปลอดภัย เพิ่มขึ้น	ประชาชนในพื้นที่มีถนน สัญจรที่มั่นคงแข็งแรงและ สะดวกปลอดภัยต่อชีวิต และทรัพย์สิน	- อบต.และ - หน่วยงานอื่น

## ๓. ยุทธศาสตร์การพัฒนาด้านโครงสร้างพื้นฐาน

## ๓.๑ กลยุทธ์ การพัฒนาด้านการก่อสร้าง ปรับปรุงซ่อมแซม ทางด้านคมนาคมโครงสร้างพื้นฐาน

แผนงานอุตสาหกรรมและการโยธา (งานก่อสร้าง)

ที่	โครงการ	วัตถุประสงค์	เป้าหมาย (ผลผลิตของโครงการ)	งบประมาณ					ตัวชี้วัด (KPI)	ผลที่คาดว่าจะ ได้รับ	หน่วยงานที่จะขอ ประสาน
				๒๕๖๖ (บาท)	๒๕๖๗ (บาท)	๒๕๖๘ (บาท)	๒๕๖๙ (บาท)	๒๕๗๐ (บาท)			
๓๑	โครงการเสริมผิวจราจรแอสฟัลท์ติกคอนกรีต บ้านเพ็ญลุง หมู่ ๙	เพื่อปรับปรุงถนนให้ได้มาตรฐานประชาชนในพื้นที่มีการคมนาคมที่สะดวกปลอดภัยในการสัญจร	กว้าง ๔ เมตร ยาว ๑,๕๐๐ เมตร	๒,๕๐๐,๐๐๐	๒,๕๐๐,๐๐๐	๒,๕๐๐,๐๐๐	๒,๕๐๐,๐๐๐	๒,๕๐๐,๐๐๐	ประชาชนร้อยละ๘๐ เดินทางสะดวกปลอดภัย เพิ่มขึ้น	ประชาชนในพื้นที่มีถนน สัญจรที่มั่นคงแข็งแรงและ สะดวกปลอดภัยต่อชีวิต และทรัพย์สิน	- อบต.และ - หน่วยงานอื่น
๓๒	โครงการเสริมผิวจราจรแอสฟัลท์ติกคอนกรีต สายเพ็ญลุง หมู่ที่ ๙ - บ้านป่าเต่า หมู่ที่ ๑๑	เพื่อก่อสร้างถนนให้ได้มาตรฐานให้ประชาชนในพื้นที่มีเส้นทางคมนาคมสะดวก ปลอดภัย	กว้าง ๔ เมตร ยาว ๒,๐๐๐ เมตร	๓,๕๐๐,๐๐๐	๓,๕๐๐,๐๐๐	๓,๕๐๐,๐๐๐	๓,๕๐๐,๐๐๐	๓,๕๐๐,๐๐๐	ประชาชนร้อยละ๘๐ เดินทางสะดวกปลอดภัย เพิ่มขึ้น	ประชาชนในพื้นที่มีถนน สัญจรที่มั่นคงแข็งแรงและ สะดวกในการขนส่งสินค้า การเกษตรและมีความ ปลอดภัยต่อชีวิตและ ทรัพย์สิน	กรมทางหลวงชนบท และหน่วยงานอื่น
๓๓	โครงการก่อสร้างสะพานคอนกรีตเสริมเหล็กบ้านเพ็ญลุง หมู่ที่ ๙	เพื่อให้มีสะพานข้ามไปพื้นที่การเกษตร เกษตรกรเป็นเส้นทางในการขนส่งสินค้าเกษตร	นาทุ่งอ่าง บ้านเพ็ญลุง หมู่ ๙	๓,๐๐๐,๐๐๐	๓,๐๐๐,๐๐๐	๓,๐๐๐,๐๐๐	๓,๐๐๐,๐๐๐	๓,๐๐๐,๐๐๐	ประชาชนร้อยละ๘๐ เดินทางสะดวกปลอดภัย เพิ่มขึ้น	การเดินทางสะดวกและ ปลอดภัยยิ่งขึ้น	- อบต.และ - หน่วยงานอื่น
๓๔	โครงการก่อสร้างถนนลาดยางแอสฟัลท์ติกคอนกรีต บ้านน้ำเพาะ หมู่ ๑๐ - บ้านน้ำสอด หมู่ ๑๒	เพื่อก่อสร้างถนนให้ได้มาตรฐานประชาชนในพื้นที่มีการคมนาคมที่สะดวกปลอดภัยในการสัญจร	กว้าง ๔ เมตร ยาว ๓,๕๐๐ เมตร	๑๑,๐๐๐,๐๐๐	๑๑,๐๐๐,๐๐๐	๑๑,๐๐๐,๐๐๐	๑๑,๐๐๐,๐๐๐	๑๑,๐๐๐,๐๐๐	ประชาชนร้อยละ๘๐ เดินทางสะดวกปลอดภัย เพิ่มขึ้น	ประชาชนในพื้นที่มีถนน สัญจรที่มั่นคงแข็งแรงและ สะดวกปลอดภัยต่อชีวิต และทรัพย์สิน	- อบต.และ - หน่วยงานอื่น

## ๓. ยุทธศาสตร์การพัฒนาด้านโครงสร้างพื้นฐาน

## ๓.๑ กลยุทธ์ การพัฒนาด้านการก่อสร้าง ปรับปรุงซ่อมแซม ทางด้านคมนาคมโครงสร้างพื้นฐาน

แผนงานอุตสาหกรรมและการโยธา (งานก่อสร้าง)

ที่	โครงการ	วัตถุประสงค์	เป้าหมาย (ผลผลิตของโครงการ)	งบประมาณ					ตัวชี้วัด (KPI)	ผลที่คาดว่าจะ ได้รับ	หน่วยงานที่จะขอ ประสาน
				๒๕๖๖ (บาท)	๒๕๖๗ (บาท)	๒๕๖๘ (บาท)	๒๕๖๙ (บาท)	๒๕๗๐ (บาท)			
๓๕	โครงการเสริมผิวจราจรแอสฟัลท์ ดิกคอนกรีต บ้านน้ำเพาะ หมู่ ๑๐	เพื่อปรับปรุงถนนให้ได้มาตรฐาน ประชาชนในพื้นที่มีการคมนาคมที่ สะดวกปลอดภัยในการสัญจร	กว้าง ๔ เมตร ยาว ๑,๘๐๐ เมตร	๓,๐๐๐,๐๐๐	๓,๐๐๐,๐๐๐	๓,๐๐๐,๐๐๐	๓,๐๐๐,๐๐๐	๓,๐๐๐,๐๐๐	ประชาชนร้อยละ ๘๐ เดินทางสะดวกปลอดภัย เพิ่มขึ้น	ประชาชนในพื้นที่มีถนน สัญจรที่มั่นคงแข็งแรงและ สะดวกปลอดภัยต่อชีวิต และทรัพย์สิน	- อบต.และ - หน่วยงานอื่น
๓๖	โครงการก่อสร้างถนนลาดยางแอล ฟัลด์ติกคอนกรีต บ้านน้ำเพาะ หมู่ ๑๐ ตำบลและ -บ้านน้ำทิ หมู่ ๗ ตำบลทุ่งช้าง	เพื่อก่อสร้างถนนให้ได้มาตรฐานให้ ประชาชนในพื้นที่มีเส้นทาง คมนาคมสะดวก ปลอดภัย	กว้าง ๖ เมตร ระยะทาง ยาว ๑,๗๐๐ เมตร	๑๗,๐๐๐,๐๐๐	๑๗,๐๐๐,๐๐๐	๑๗,๐๐๐,๐๐๐	๑๗,๐๐๐,๐๐๐	๑๗,๐๐๐,๐๐๐	ประชาชนร้อยละ ๙๐ มี ถนนสัญจรสะดวกมากขึ้น	ประชาชนในพื้นที่มีถนน สัญจรที่มั่นคงแข็งแรงและ สะดวกปลอดภัยต่อชีวิต และทรัพย์สิน	อบจ.น่าน
๓๗	โครงการก่อสร้างสะพาน คอนกรีต เสริมเหล็กข้ามน้ำและ บ้านป่าเต่า หมู่ที่ ๑๑	เพื่อให้มีสะพานข้ามลำน้ำและ	น้ำและ	๑๐,๐๐๐,๐๐๐	๑๐,๐๐๐,๐๐๐	๑๐,๐๐๐,๐๐๐	๑๐,๐๐๐,๐๐๐	๑๐,๐๐๐,๐๐๐	ประชาชนร้อยละ ๘๐ เดินทางสะดวกปลอดภัย เพิ่มขึ้น	ประชาชนในพื้นที่มีสะพาน สัญจรที่มั่นคงแข็งแรงและ ปลอดภัยต่อชีวิตและทรัพย์สิน	- อบต.และ - หน่วยงานอื่น
๓๘	โครงการเสริมผิวจราจรแอสฟัลท์ ดิกคอนกรีต บ้านป่าเต่า หมู่ ๑๑	เพื่อปรับปรุงถนนให้ได้มาตรฐาน ประชาชนในพื้นที่มีการคมนาคมที่ สะดวกปลอดภัยในการสัญจร	กว้าง ๔ เมตร ยาว ๒,๐๐๐ เมตร	๓,๕๐๐,๐๐๐	๓,๕๐๐,๐๐๐	๓,๕๐๐,๐๐๐	๓,๕๐๐,๐๐๐	๓,๕๐๐,๐๐๐	ประชาชนร้อยละ ๘๐ เดินทางสะดวกปลอดภัย เพิ่มขึ้น	ประชาชนในพื้นที่มีถนน สัญจรที่มั่นคงแข็งแรงและ สะดวกปลอดภัยต่อชีวิต และทรัพย์สิน	- อบต.และ - หน่วยงานอื่น
๓๙	โครงการเสริมผิวจราจรแอสฟัลท์ ดิกคอนกรีต บ้านน้ำสอต หมู่ ๑๒	เพื่อปรับปรุงถนนให้ได้มาตรฐาน ประชาชนในพื้นที่มีการคมนาคมที่ สะดวกปลอดภัยในการสัญจร	กว้าง ๔ เมตร ยาว ๑,๕๐๐ เมตร	๓,๕๐๐,๐๐๐	๓,๕๐๐,๐๐๐	๓,๕๐๐,๐๐๐	๓,๕๐๐,๐๐๐	๓,๕๐๐,๐๐๐	ประชาชนร้อยละ ๘๐ เดินทางสะดวกปลอดภัย เพิ่มขึ้น	ประชาชนในพื้นที่มีถนน สัญจรที่มั่นคงแข็งแรงและ สะดวกปลอดภัยต่อชีวิต และทรัพย์สิน	- อบต.และ - หน่วยงานอื่น

## ๓. ยุทธศาสตร์การพัฒนาด้านโครงสร้างพื้นฐาน

## ๓.๑ กลยุทธ์ การพัฒนาด้านการก่อสร้าง ปรับปรุงซ่อมแซม ทางด้านคมนาคมโครงสร้างพื้นฐาน

แผนงานอุตสาหกรรมและการโยธา (งานก่อสร้าง)

ที่	โครงการ	วัตถุประสงค์	เป้าหมาย (ผลผลิตของโครงการ)	งบประมาณ					ตัวชี้วัด (KPI)	ผลที่คาดว่าจะ ได้รับ	หน่วยงานที่จะขอ ประสาน
				๒๕๖๖ (บาท)	๒๕๖๗ (บาท)	๒๕๖๘ (บาท)	๒๕๖๙ (บาท)	๒๕๗๐ (บาท)			
๔๐	โครงการก่อสร้างถนนคสล./ปรับปรุงถนนลูกรัง บ้านน้ำสวด หมู่ ๑๒ ตำบลและ -บ้านภูคำ หมู่ ๓ ตำบลงอบ	เพื่อก่อสร้างถนนให้ได้มาตรฐานให้ประชาชนในพื้นที่มีเส้นทางคมนาคมสะดวก ปลอดภัย	กว้าง ๔ เมตร ระยะทางยาว ๖,๕๐๐ เมตร	๕๐,๐๐๐,๐๐๐	๕๐,๐๐๐,๐๐๐	๕๐,๐๐๐,๐๐๐	๕๐,๐๐๐,๐๐๐	๕๐,๐๐๐,๐๐๐	ประชาชนร้อยละ ๙๐ มีถนนสัญจรสะดวกมากขึ้น	ประชาชนมีถนนสัญจรสะดวกและปลอดภัย	อบจ.น่าน
๔๑	โครงการก่อสร้าง/ปรับปรุงสะพานคสล.ข้ามน้ำสวด บ้านน้ำสวด หมู่ที่ ๑๒	เพื่อให้ประชาชนในพื้นที่มีสะพานใช้ในการสัญจรที่มีความมั่นคงถาวร แข็งแรงปลอดภัยทั้งชีวิตและทรัพย์สิน	แม่น้ำสวด บ้านน้ำสวด หมู่ ๑๒ กว้าง ๗ เมตร ยาว ๓๐ เมตร	๑๐,๐๐๐,๐๐๐	๑๐,๐๐๐,๐๐๐	๑๐,๐๐๐,๐๐๐	๑๐,๐๐๐,๐๐๐	๑๐,๐๐๐,๐๐๐	ประชาชนร้อยละ ๘๐ เดินทางสะดวกปลอดภัยเพิ่มขึ้น	ประชาชนในพื้นที่มีสะพานสัญจรที่มั่นคงแข็งแรงและปลอดภัยต่อชีวิตและทรัพย์สิน	กรมทางหลวงชนบท
๔๒	โครงการก่อสร้างเมรุพร้อมศาลาประกอบพิธีกรรมศาสนา บ้านน้ำสวด หมู่ ๑๒	เพื่อให้มีสถานที่ใช้ประกอบพิธีกรรมทางศาสนา	ป่าสุสานบ้านน้ำสวด หมู่ ๑๒	๑,๕๐๐,๐๐๐	๑,๕๐๐,๐๐๐	๑,๕๐๐,๐๐๐	๑,๕๐๐,๐๐๐	๑,๕๐๐,๐๐๐	ประชาชนร้อยละ ๑๐๐ มีสถานที่ประกอบพิธีกรรมทางศาสนาดีขึ้น	ประชาชนมีสถานที่ใช้ประกอบพิธีกรรมทางศาสนา	- อบต.และ - หน่วยงานอื่น
๔๓	โครงการก่อสร้างถนนลาดยางแอสฟัลต์ติกคอนกรีต บ้านดงคำ หมู่ ๑๓	เพื่อก่อสร้างถนนให้ได้มาตรฐานประชาชนในพื้นที่มีการคมนาคมที่สะดวกปลอดภัยในการสัญจร	กว้าง ๔ เมตร ยาว ๑,๐๐๐ เมตร	๒,๕๐๐,๐๐๐	๒,๕๐๐,๐๐๐	๒,๕๐๐,๐๐๐	๒,๕๐๐,๐๐๐	๒,๕๐๐,๐๐๐	ประชาชนร้อยละ ๘๐ เดินทางสะดวกปลอดภัยเพิ่มขึ้น	ประชาชนในพื้นที่มีถนนสัญจรที่มั่นคงแข็งแรงและสะดวกปลอดภัยต่อชีวิตและทรัพย์สิน	- อบต.และ - หน่วยงานอื่น
๔๔	โครงการเสริมผิวจราจรแอสฟัลต์ติกคอนกรีต บ้านดงคำ หมู่ ๑๓	เพื่อปรับปรุงถนนให้ได้มาตรฐานประชาชนในพื้นที่มีการคมนาคมที่สะดวกปลอดภัยในการสัญจร	กว้าง ๔ เมตร ยาว ๑,๐๐๐ เมตร	๒,๕๐๐,๐๐๐	๒,๕๐๐,๐๐๐	๒,๕๐๐,๐๐๐	๒,๕๐๐,๐๐๐	๒,๕๐๐,๐๐๐	ประชาชนร้อยละ ๘๐ เดินทางสะดวกปลอดภัยเพิ่มขึ้น	ประชาชนในพื้นที่มีถนนสัญจรที่มั่นคงแข็งแรงและสะดวกปลอดภัยต่อชีวิตและทรัพย์สิน	- อบต.และ - หน่วยงานอื่น

## ๓. ยุทธศาสตร์การพัฒนาด้านโครงสร้างพื้นฐาน

## ๓.๑ กลยุทธ์ การพัฒนาด้านการก่อสร้าง ปรับปรุงซ่อมแซม ทางด้านคมนาคมโครงสร้างพื้นฐาน

แผนงานอุตสาหกรรมและการโยธา (งานก่อสร้าง)

ที่	โครงการ	วัตถุประสงค์	เป้าหมาย (ผลผลิตของโครงการ)	งบประมาณ					ตัวชี้วัด (KPI)	ผลที่คาดว่าจะ ได้รับ	หน่วยงานที่จะขอ ประสาน
				๒๕๖๖ (บาท)	๒๕๖๗ (บาท)	๒๕๖๘ (บาท)	๒๕๖๙ (บาท)	๒๕๗๐ (บาท)			
๔๕	โครงการก่อสร้าง/ปรับปรุงสะพานข้ามน้ำเพาะ บ้านดงคำ หมู่ที่ ๑๓	เพื่อให้ประชาชนในพื้นที่มีสะพานใช้ในการสัญจรที่มีความมั่นคงถาวร แข็งแรงปลอดภัยทั้งชีวิตและทรัพย์สิน	น้ำเพาะ บ้านดงคำ หมู่ ๑๓ -บ้านน้ำเพาะ หมู่ ๑๐ (ห้วยป่าคา)	๒,๕๐๐,๐๐๐	๒,๕๐๐,๐๐๐	๒,๕๐๐,๐๐๐	๒,๕๐๐,๐๐๐	๒,๕๐๐,๐๐๐	ประชาชนร้อยละ๘๐ เดินทางสะดวกปลอดภัยเพิ่มขึ้น	ประชาชนในพื้นที่มีสะพานสัญจรที่มั่นคงแข็งแรงและปลอดภัยต่อชีวิตและทรัพย์สิน	กรมทางหลวงชนบท
๔๖	โครงการก่อสร้าง/ปรับปรุงสะพานข้ามแม่น้ำและ บ้านดงคำ หมู่ที่ ๑๓	เพื่อให้ประชาชนในพื้นที่มีสะพานใช้ในการสัญจรที่มีความมั่นคงถาวร แข็งแรงปลอดภัยทั้งชีวิตและทรัพย์สิน	แม่น้ำและ ระหว่างบ้านมอญ หมู่ ๖ - บ้านดงคำ หมู่ ๑๓	๕,๐๐๐,๐๐๐	๕,๐๐๐,๐๐๐	๕,๐๐๐,๐๐๐	๕,๐๐๐,๐๐๐	๕,๐๐๐,๐๐๐	ประชาชนร้อยละ๘๐ เดินทางสะดวกปลอดภัยเพิ่มขึ้น	ประชาชนในพื้นที่มีสะพานสัญจรที่มั่นคงแข็งแรงและปลอดภัยต่อชีวิตและทรัพย์สิน	กรมทางหลวงชนบท
๔๗	โครงการก่อสร้างสะพานคอนกรีตเสริมเหล็กข้ามแม่น้ำบ้านดงคำ หมู่ ๑๓- บ้านน้ำเพาะ หมู่ ๑๐	เพื่อให้ประชาชนในพื้นที่มีสะพานใช้ในการสัญจรที่มีความมั่นคงถาวร แข็งแรงปลอดภัยทั้งชีวิตและทรัพย์สิน	แม่น้ำน่าน ระหว่างบ้านดงคำ หมู่ ๑๓- บ้านน้ำเพาะ หมู่ ๑๐	๔๐,๐๐๐,๐๐๐	๔๐,๐๐๐,๐๐๐	๔๐,๐๐๐,๐๐๐	๔๐,๐๐๐,๐๐๐	๔๐,๐๐๐,๐๐๐	ประชาชนร้อยละ๘๐ เดินทางสะดวกปลอดภัยเพิ่มขึ้น	ประชาชนในพื้นที่มีสะพานสัญจรที่มั่นคงแข็งแรงและปลอดภัยต่อชีวิตและทรัพย์สิน	กรมทางหลวงชนบท
๔๘	โครงการเสริมผิวจราจรแอสฟัลท์ติกคอนกรีต บ้านประตู หมู่ ๑๔	เพื่อปรับปรุงถนนให้ได้มาตรฐาน ประชาชนในพื้นที่มีการคมนาคมที่สะดวกปลอดภัยในการสัญจร	กว้าง ๔ เมตร ยาว ๑,๐๐๐ เมตร	๒,๐๐๐,๐๐๐	๒,๐๐๐,๐๐๐	๒,๐๐๐,๐๐๐	๒,๐๐๐,๐๐๐	๒,๐๐๐,๐๐๐	ประชาชนร้อยละ๘๐ เดินทางสะดวกปลอดภัยเพิ่มขึ้น	ประชาชนในพื้นที่มีถนนสัญจรที่มั่นคงแข็งแรงและสะดวกปลอดภัยต่อชีวิตและทรัพย์สิน	- อบต.และ - หน่วยงานอื่น

## ๓. ยุทธศาสตร์การพัฒนาด้านโครงสร้างพื้นฐาน

## ๓.๑ กลยุทธ์ การพัฒนาด้านการก่อสร้าง ปรับปรุงซ่อมแซม และบำรุงรักษาแหล่งน้ำเพื่อการเกษตรและการอุปโภค บริโภค

แผนงานอุตสาหกรรมและการโยธา (งานก่อสร้าง)

ที่	โครงการ	วัตถุประสงค์	เป้าหมาย (ผลผลิตของโครงการ)	งบประมาณ					ตัวชี้วัด (KPI)	ผลที่คาดว่าจะ ได้รับ	หน่วยงานที่จะขอ ประสาน
				๒๕๖๖ (บาท)	๒๕๖๗ (บาท)	๒๕๖๘ (บาท)	๒๕๖๙ (บาท)	๒๕๗๐ (บาท)			
๔๙	โครงการสูบน้ำด้วยพลังงานไฟฟ้า/ ดีเซล จากแม่น้ำน่านเข้าสู่ระบบประปาผิว ดิน บ้านทุ่งอ้าว หมู่ ๑	เพื่อให้ประชาชนในพื้นที่มีน้ำ เพียงพอการอุปโภค บริโภคได้ ตลอดทั้งปี	ประปาผิวดินบ้านทุ่งอ้าว หมู่ ๑	๑๐,๐๐๐,๐๐๐	๑๐,๐๐๐,๐๐๐	๑๐,๐๐๐,๐๐๐	๑๐,๐๐๐,๐๐๐	๑๐,๐๐๐,๐๐๐	ประชาชนร้อยละ๙๐ มีน้ำ อุปโภค บริโภค น้ำเพิ่มขึ้น	ประชาชนในพื้นที่มีน้ำ เพียงพอการอุปโภค บริโภค ได้ตลอดทั้งปีและเป็นการ พัฒนาคุณภาพชีวิตของ ประชาชนในพื้นที่ได้ดีขึ้น	กรมทรัพยากรน้ำ
๕๐	โครงการสูบน้ำด้วยพลังงานไฟฟ้า/ ดีเซล จากอ่างห้วยเสือ/ห้วยไฮเข้าสู่พื้นที่ การเกษตร บ้านทุ่งอ้าว หมู่ ๑	เพื่อให้ประชาชนในพื้นที่มีน้ำ เพียงพอทำการเกษตรได้ตลอดทั้งปี และเป็นการพัฒนาคุณภาพชีวิต ของประชาชนในพื้นที่ได้ดีขึ้น	อ่างห้วยเสือ /ห้วยไฮ บ้านทุ่งอ้าว หมู่ ๑	๑๐,๐๐๐,๐๐๐	๑๐,๐๐๐,๐๐๐	๑๐,๐๐๐,๐๐๐	๑๐,๐๐๐,๐๐๐	๑๐,๐๐๐,๐๐๐	ประชาชนร้อยละ๙๐ มีน้ำ อุปโภค บริโภค น้ำเพิ่มขึ้น	ประชาชนในพื้นที่มีน้ำ เพียงพอทำการเกษตร ตลอดทั้งปีและเป็นการ พัฒนาคุณภาพชีวิตของ ประชาชนในพื้นที่ได้ดีขึ้น	กรมทรัพยากรน้ำ
๕๑	โครงการสูบน้ำด้วยพลังงาน แสงอาทิตย์จากน่านน้ำสู่ถังเก็บน้ำ หมู่บ้านเวียงสอง หมู่ ๔	เพื่อให้ประชาชนในพื้นที่มีน้ำ เพียงพอต่อการอุปโภค บริโภคและ เพื่อการเกษตรได้ตลอดทั้งปีและ เป็นการพัฒนาคุณภาพชีวิตของ ประชาชนในพื้นที่ได้ดีขึ้น	บ้านเวียงสอง หมู่ ๔	๑๐,๐๐๐,๐๐๐	๑๐,๐๐๐,๐๐๐	๑๐,๐๐๐,๐๐๐	๑๐,๐๐๐,๐๐๐	๑๐,๐๐๐,๐๐๐	ประชาชนร้อยละ๙๐ มีน้ำ อุปโภค บริโภคและน้ำทำ การเกษตร เพิ่มขึ้น	ประชาชนในพื้นที่มีน้ำ เพียงพอในการอุปโภค บริโภคและทำการเกษตรได้ ตลอดทั้งปีและเป็นการ พัฒนาคุณภาพชีวิตของ ประชาชนในพื้นที่ได้ดีขึ้น	กรมชลประทาน กรมธุรกิจพลังงาน

## ๓. ยุทธศาสตร์การพัฒนาด้านโครงสร้างพื้นฐาน

๓.๑ กลยุทธ์ การพัฒนาด้านการก่อสร้าง ปรับปรุงซ่อมแซม และบำรุงรักษาแหล่งน้ำเพื่อการเกษตรและเพื่อการอุปโภค บริโภค  
แผนงานอุตสาหกรรมและการโยธา (งานก่อสร้าง)

ที่	โครงการ	วัตถุประสงค์	เป้าหมาย (ผลผลิตของโครงการ)	งบประมาณ					ตัวชี้วัด (KPI)	ผลที่คาดว่าจะ ได้รับ	หน่วยงานที่จะขอ ประสาน
				๒๕๖๖ (บาท)	๒๕๖๗ (บาท)	๒๕๖๘ (บาท)	๒๕๖๙ (บาท)	๒๕๗๐ (บาท)			
๕๒	โครงการสูบน้ำด้วยพลังงานไฟฟ้า/ เครื่องสูบน้ำดีเซลจากแม่น้ำน่าน	เพื่อให้ประชาชนในพื้นที่มีน้ำ เพียงพอต่อการอุปโภค บริโภคและ เพื่อการเกษตรได้ตลอดทั้งปีและ เป็นการพัฒนาคุณภาพชีวิตของ ประชาชนในพื้นที่ได้ดีขึ้น	หมู่บ้านในพื้นที่ตำบลและ	๑๐,๐๐๐,๐๐๐	๑๐,๐๐๐,๐๐๐	๑๐,๐๐๐,๐๐๐	๑๐,๐๐๐,๐๐๐	๑๐,๐๐๐,๐๐๐	ประชาชนร้อยละ๙๐ มีน้ำ อุปโภค บริโภคและน้ำทำ การเกษตร เพิ่มขึ้น	ประชาชนในพื้นที่มีน้ำ เพียงพอในการอุปโภค บริโภคและทำการเกษตรได้ ตลอดทั้งปีและเป็นการ พัฒนาคุณภาพชีวิตของ ประชาชนในพื้นที่ได้ดีขึ้น	กรมชลประทาน
๕๓	โครงการสูบน้ำด้วยพลังงาน แสงอาทิตย์พร้อมวางท่อจากอ่างน้ำ และ	เพื่อให้ประชาชนในพื้นที่มีน้ำ เพียงพอต่อการอุปโภค บริโภคและ เพื่อการเกษตรได้ตลอดทั้งปีและ เป็นการพัฒนาคุณภาพชีวิตของ ประชาชนในพื้นที่ได้ดีขึ้น	บริเวณสวนนายสุพจน์ รัตนะ- สันป่าสัก บ้าน เพ็ญอุ้ง หมู่ ๙	๑๐,๐๐๐,๐๐๐	๑๐,๐๐๐,๐๐๐	๑๐,๐๐๐,๐๐๐	๑๐,๐๐๐,๐๐๐	๑๐,๐๐๐,๐๐๐	ประชาชนร้อยละ๙๐ มีน้ำ อุปโภค บริโภคและน้ำทำ การเกษตร เพิ่มขึ้น	ประชาชนในพื้นที่มีน้ำ เพียงพอในการอุปโภค บริโภคและทำการเกษตรได้ ตลอดทั้งปีและเป็นการ พัฒนาคุณภาพชีวิตของ ประชาชนในพื้นที่ได้ดีขึ้น	กรมชลประทาน
๕๔	โครงการสนับสนุนระบบสูบน้ำ พลังงานแสงอาทิตย์ สำหรับแหล่งน้ำ ผิวดิน	เพื่อให้ประชาชนในพื้นที่มีน้ำ เพียงพอต่อการอุปโภค บริโภคและ เพื่อการเกษตรได้ตลอดทั้งปีและ เป็นการพัฒนาคุณภาพชีวิตของ ประชาชนในพื้นที่ได้ดีขึ้น	หมู่บ้านที่ประสบปัญหา ภัยแล้งในพื้นที่ตำบลและ	๑,๐๐๐,๐๐๐	๑,๐๐๐,๐๐๐	๑,๐๐๐,๐๐๐	๑,๐๐๐,๐๐๐	๑,๐๐๐,๐๐๐	ได้กำลังผลิตติดตั้งเซลล์ แสงอาทิตย์เพิ่มขึ้น ประมาณ ๒,๒๕๐ กิโลวัตต์	ประชาชนในพื้นที่มีน้ำ เพียงพอการอุปโภค บริโภค ได้ตลอดทั้งปีและเป็นการ พัฒนาคุณภาพชีวิตของ ประชาชนในพื้นที่ได้ดีขึ้น	สำนักงานพลังงาน จังหวัดน่าน

## ๓. ยุทธศาสตร์การพัฒนาด้านโครงสร้างพื้นฐาน

## ๓.๑ กลยุทธ์ การพัฒนาด้านการก่อสร้าง ปรับปรุงซ่อมแซม และบำรุงรักษาแหล่งน้ำเพื่อการเกษตรและการอุปโภค บริโภค

แผนงานอุตสาหกรรมและการโยธา (งานก่อสร้าง)

ที่	โครงการ	วัตถุประสงค์	เป้าหมาย (ผลผลิตของโครงการ)	งบประมาณ					ตัวชี้วัด (KPI)	ผลที่คาดว่าจะได้รับ	หน่วยงานที่จะขอ ประสาน
				๒๕๖๖ (บาท)	๒๕๖๗ (บาท)	๒๕๖๘ (บาท)	๒๕๖๙ (บาท)	๒๕๗๐ (บาท)			
๕๕	โครงการสนับสนุนระบบสูบน้ำ พลังงานแสงอาทิตย์ แบบเคลื่อนที่	สามารถได้กำลังผลิตติดตั้งเซลล์ แสงอาทิตย์สูบน้ำช่วยเหลือราษฎร ในพื้นที่ภัยแล้งไม่น้อยกว่า ๑๘,๐๐๐ ลบ.ม.ต่อวัน	หมู่บ้านที่ประสบปัญหา ภัยแล้งในพื้นที่ตำบลและ	๑,๐๐๐,๐๐๐	๑,๐๐๐,๐๐๐	๑,๐๐๐,๐๐๐	๑,๐๐๐,๐๐๐	๑,๐๐๐,๐๐๐	ได้กำลังผลิตติดตั้งเซลล์ แสงอาทิตย์เพิ่มขึ้น ประมาณ ๒,๒๕๐ กิโลวัตต์	ประชาชนในพื้นที่มีน้ำ เพียงพอการอุปโภค บริโภคและเพื่อการเกษตร ได้ตลอดทั้งปีและเป็นการ พัฒนาคุณภาพชีวิตของ ประชาชนในพื้นที่ได้ดีขึ้น	สำนักงานพลังงาน จังหวัดน่าน
๕๖	โครงการสนับสนุนระบบสูบน้ำ พลังงานแสงอาทิตย์ บ่อบาดาล	สามารถได้กำลังผลิตติดตั้งเซลล์ แสงอาทิตย์สูบน้ำช่วยเหลือราษฎร ในพื้นที่ภัยแล้งไม่น้อยกว่า ๑๘,๐๐๐ ลบ.ม.ต่อวัน	หมู่บ้านที่ประสบปัญหา ภัยแล้งในพื้นที่ตำบลและ	๑,๐๐๐,๐๐๐	๑,๐๐๐,๐๐๐	๑,๐๐๐,๐๐๐	๑,๐๐๐,๐๐๐	๑,๐๐๐,๐๐๐	ได้กำลังผลิตติดตั้งเซลล์ แสงอาทิตย์เพิ่มขึ้น ประมาณ ๒,๒๕๐ กิโลวัตต์	ประชาชนในพื้นที่มีน้ำ เพียงพอการอุปโภค บริโภคและเพื่อการเกษตร ได้ตลอดทั้งปีและเป็นการ พัฒนาคุณภาพชีวิตของ ประชาชนในพื้นที่ได้ดีขึ้น	สำนักงานพลังงาน จังหวัดน่าน
๕๗	โครงการก่อสร้างอ่างเก็บน้ำอ่าว พร้อมระบบคลองส่งน้ำ บ้านทุ่งอ่าว หมู่ ๑	เพื่อให้ประชาชนในพื้นที่มีน้ำ เพียงพอการอุปโภค บริโภค และ เพื่อการเกษตรได้ตลอดทั้งปีและ เป็นการพัฒนาคุณภาพชีวิตของ ประชาชนในพื้นที่ได้ดีขึ้น	น้ำอ่าว	๕๐,๐๐๐,๐๐๐	๕๐,๐๐๐,๐๐๐	๕๐,๐๐๐,๐๐๐	๕๐,๐๐๐,๐๐๐	๕๐,๐๐๐,๐๐๐	ประชาชนร้อยละ ๙๐ มีน้ำ อุปโภค บริโภค น้ำเพิ่มขึ้น	ประชาชนในพื้นที่มีน้ำ เพียงพอการอุปโภค บริโภคและทำการเกษตรได้ ตลอดทั้งปีและเป็นการ พัฒนาคุณภาพชีวิตของ ประชาชนในพื้นที่ได้ดีขึ้น	กรมทรัพยากรน้ำ กรมชลประทาน และหน่วยงานอื่น



## ๓. ยุทธศาสตร์การพัฒนาด้านโครงสร้างพื้นฐาน

## ๓.๑ กลยุทธ์ การพัฒนาด้านการก่อสร้าง ปรับปรุงซ่อมแซม และบำรุงรักษาแหล่งน้ำเพื่อการเกษตรและการอุปโภค บริโภค

แผนงานอุตสาหกรรมและการโยธา (งานก่อสร้าง)

ที่	โครงการ	วัตถุประสงค์	เป้าหมาย (ผลผลิตของโครงการ)	งบประมาณ					ตัวชี้วัด (KPI)	ผลที่คาดว่าจะได้รับ	หน่วยงานที่จะขอ ประสาน
				๒๕๖๖ (บาท)	๒๕๖๗ (บาท)	๒๕๖๘ (บาท)	๒๕๖๙ (บาท)	๒๕๗๐ (บาท)			
๕๘	โครงการก่อสร้างฝายเก็บน้ำอ่าว (ลูกที่ ๑) บ้านทุ่งอ่าว หมู่ที่ ๑	เพื่อให้มีที่กักเก็บน้ำไว้ในอุปโภคบริโภค และการเกษตร	น้ำอ่าว บ้านทุ่งอ่าว หมู่ ๑	๓,๐๐๐,๐๐๐	๓,๐๐๐,๐๐๐	๓,๐๐๐,๐๐๐	๓,๐๐๐,๐๐๐	๓,๐๐๐,๐๐๐	ประชาชนร้อยละ ๘๐ มีน้ำใช้เพิ่มขึ้น	ประชาชนมีน้ำเพียงพอบริโภค และทำการเกษตรบริโภค และการเกษตร	กรมทรัพยากรน้ำ กรมชลประทาน และหน่วยงานอื่น
๕๙	โครงการก่อสร้างฝายน้ำพระ บ้านศาลา หมู่ที่ ๒	เพื่อให้มีที่กักเก็บน้ำไว้ในอุปโภคบริโภค และการเกษตร	น้ำพระ	๓,๐๐๐,๐๐๐	๓,๐๐๐,๐๐๐	๓,๐๐๐,๐๐๐	๓,๐๐๐,๐๐๐	๓,๐๐๐,๐๐๐	ประชาชนร้อยละ ๘๐ มีน้ำใช้เพิ่มขึ้น	เพื่อให้มีที่กักเก็บน้ำไว้ในอุปโภค บริโภค และทำการเกษตร	กรมทรัพยากรน้ำ กรมชลประทาน และหน่วยงานอื่น
๖๐	โครงการก่อสร้างพังกันตลิ่งน้ำพระ บ้านศาลา หมู่ที่ ๒	เพื่ออนุรักษ์แหล่งน้ำ/ป้องกันน้ำกัดเซาะตลิ่งไม่ให้น้ำท่วมพื้นที่ทำกิน และที่อยู่อาศัย	น้ำพระ	๓,๐๐๐,๐๐๐	๓,๐๐๐,๐๐๐	๓,๐๐๐,๐๐๐	๓,๐๐๐,๐๐๐	๓,๐๐๐,๐๐๐	ป้องกันน้ำท่วมที่ทำกิน และที่อยู่อาศัยได้ร้อยละ ๙๐	ป้องกันตลิ่งพังและลดปัญหาน้ำท่วมที่ทำกินและที่อยู่อาศัยได้	กรมทรัพยากรน้ำ กรมชลประทาน และหน่วยงานอื่น
๖๑	โครงการซ่อมแซมฝายน้ำล้นห้วยแอด บ้านดอนชัย หมู่ ๓	เพื่อให้ประชาชนในพื้นที่มีน้ำเพียงพอการอุปโภค บริโภค และเพื่อการเกษตรได้ตลอดทั้งปีและเป็นการพัฒนาคุณภาพชีวิตของประชาชนในพื้นที่ได้ดีขึ้น	ฝายน้ำแอด กว้างประมาณ ๒๐ เมตร	๕๐,๐๐๐,๐๐๐	๕๐,๐๐๐,๐๐๐	๕๐,๐๐๐,๐๐๐	๕๐,๐๐๐,๐๐๐	๕๐,๐๐๐,๐๐๐	ประชาชนร้อยละ ๙๐ มีน้ำอุปโภค บริโภค น้ำเพิ่มขึ้น	ประชาชนในพื้นที่มีน้ำเพียงพอการอุปโภค บริโภคและทำการเกษตรได้ตลอดทั้งปีและเป็นการพัฒนาคุณภาพชีวิตของประชาชนในพื้นที่ได้ดีขึ้น	กรมทรัพยากรน้ำ กรมชลประทาน และหน่วยงานอื่น

## ๓. ยุทธศาสตร์การพัฒนาด้านโครงสร้างพื้นฐาน

## ๓.๑ กลยุทธ์ การพัฒนาด้านการก่อสร้าง ปรับปรุงซ่อมแซม และบำรุงรักษาแหล่งน้ำเพื่อการเกษตรและการอุปโภค บริโภค

แผนงานอุตสาหกรรมและการโยธา (งานก่อสร้าง)

ที่	โครงการ	วัตถุประสงค์	เป้าหมาย (ผลผลิตของโครงการ)	งบประมาณ					ตัวชี้วัด (KPI)	ผลที่คาดว่าจะ ได้รับ	หน่วยงานที่จะขอ ประสาน
				๒๕๖๖ (บาท)	๒๕๖๗ (บาท)	๒๕๖๘ (บาท)	๒๕๖๙ (บาท)	๒๕๗๐ (บาท)			
๖๒	โครงการก่อสร้างผนังกันตลิ่งพังจาก บ่อประปาภูเขา - ปากเหมืองนายาว บ้านดอนชัย หมู่ที่ ๓	เพื่ออนุรักษ์แหล่งน้ำ/ป้องกันน้ำกัด เซาะตลิ่งไม่ให้น้ำท่วมพื้นที่ทำกิน และที่อยู่อาศัย	ยาว ๑๗๐ เมตร สูง ๔ เมตร ทา ๐.๑๕	๑,๐๐๐,๐๐๐	๑,๐๐๐,๐๐๐	๑,๐๐๐,๐๐๐	๑,๐๐๐,๐๐๐	๑,๐๐๐,๐๐๐	ป้องกันน้ำท่วมที่ทำกิน และที่อยู่อาศัยได้ร้อยละ ๙๐	ป้องกันตลิ่งพังและลด ปัญหาน้ำท่วมที่ทำกินและ ที่อยู่อาศัยได้	กรมทรัพยากรน้ำ กรมชลประทาน และหน่วยงานอื่น
๖๓	โครงการก่อสร้างอ่างเก็บน้ำสอง พร้อมระบบคลองส่งน้ำ บ้านเวียงสอง หมู่ ๔	เพื่อให้ประชาชนในพื้นที่มีน้ำ เพียงพอการอุปโภค บริโภค และ เพื่อการเกษตรได้ตลอดทั้งปีและ เป็นการพัฒนาคุณภาพชีวิตของ ประชาชนในพื้นที่ได้ดีขึ้น	น้ำสอง	๗๐,๐๐๐,๐๐๐	๗๐,๐๐๐,๐๐๐	๗๐,๐๐๐,๐๐๐	๗๐,๐๐๐,๐๐๐	๗๐,๐๐๐,๐๐๐	ประชาชนร้อยละ๙๐ มีน้ำ อุปโภค บริโภค น้ำเพิ่มขึ้น	ประชาชนในพื้นที่มีน้ำ เพียงพอการอุปโภค บริโภคและทำการเกษตรได้ ตลอดทั้งปีและเป็นการ พัฒนาคุณภาพชีวิตของ ประชาชนในพื้นที่ได้ดีขึ้น	กรมทรัพยากรน้ำ กรมชลประทาน และหน่วยงานอื่น
๖๔	โครงการก่อสร้าง/ปรับปรุงฝายน้ำสอง	เพื่อให้มีแหล่งกักเก็บน้ำไว้เพื่อการ อุปโภค บริโภค และเพื่อ การเกษตรสำหรับประชาชนในพื้นที่	น้ำสอง	๑๐,๐๐๐,๐๐๐	๑๐,๐๐๐,๐๐๐	๑๐,๐๐๐,๐๐๐	๑๐,๐๐๐,๐๐๐	๑๐,๐๐๐,๐๐๐	ประชาชนร้อยละ๙๐ มีน้ำ อุปโภค บริโภค และน้ำ เพื่อการเกษตรเพิ่มขึ้น	ประชาชนในพื้นที่มีน้ำ เพียงพอการอุปโภค บริโภคและทำการเกษตรได้ ตลอดทั้งปีและเป็นการ พัฒนาคุณภาพชีวิตของ ประชาชนในพื้นที่ได้ดีขึ้น	กรมทรัพยากรน้ำ กรมชลประทาน และหน่วยงานอื่น
๖๕	โครงการก่อสร้างแก้มลิงน้ำสอง จำนวน ๒ จุด บ้านเวียงสอง หมู่ ๔	เพื่อให้มีที่กักเก็บน้ำไว้ใช้ในอุปโภค บริโภค และการเกษตร	น้ำสองบ้านเวียงสอง หมู่ ๔	๑,๐๐๐,๐๐๐	๑,๐๐๐,๐๐๐	๑,๐๐๐,๐๐๐	๑,๐๐๐,๐๐๐	๑,๐๐๐,๐๐๐	ประชาชนร้อยละ ๘๐ มี น้ำใช้เพื่อการเกษตรเพิ่มขึ้น	ประชาชนมีน้ำเพียงพอ บริโภคและทำการเกษตร และการเกษตร	กรมทรัพยากรน้ำ กรมชลประทาน และหน่วยงานอื่น

## ๓. ยุทธศาสตร์การพัฒนาด้านโครงสร้างพื้นฐาน

## ๓.๑ กลยุทธ์ การพัฒนาด้านการก่อสร้าง ปรับปรุงซ่อมแซม และบำรุงรักษาแหล่งน้ำเพื่อการเกษตรและการอุปโภค บริโภค

แผนงานอุตสาหกรรมและการโยธา (งานก่อสร้าง)

ที่	โครงการ	วัตถุประสงค์	เป้าหมาย (ผลผลิตของโครงการ)	งบประมาณ					ตัวชี้วัด (KPI)	ผลที่คาดว่าจะ ได้รับ	หน่วยงานที่จะขอ ประสาน
				๒๕๖๖ (บาท)	๒๕๖๗ (บาท)	๒๕๖๘ (บาท)	๒๕๖๙ (บาท)	๒๕๗๐ (บาท)			
๖๖	โครงการก่อสร้างพังกันตลิ่งพังน้ำ แสด บ้านสันกลาง หมู่ที่ ๕	เพื่ออนุรักษ์แหล่งน้ำ/ป้องกันน้ำกัด เซาะตลิ่งไม่ให้น้ำท่วมพื้นที่ทำกิน และที่อยู่อาศัย	น้ำแสด บ้านสันกลาง หมู่ ๕	๑,๐๐๐,๐๐๐	๑,๐๐๐,๐๐๐	๑,๐๐๐,๐๐๐	๑,๐๐๐,๐๐๐	๑,๐๐๐,๐๐๐	ป้องกันน้ำท่วมที่ทำกิน และที่อยู่อาศัยได้ร้อยละ ๙๐	สามารถป้องกันน้ำท่วมที่ทำ กินและที่อยู่อาศัยได้	กรมทรัพยากรน้ำ กรมชลประทาน และหน่วยงานอื่น
๖๗	โครงการก่อสร้างทำนบน้ำช่วยฝัก ก้าน บ้านสันกลาง หมู่ที่ ๕	เพื่อกักเก็บน้ำกักเก็บน้ำใช้การเกษตร	ช่วยฝักก้าน บ้านสันกลาง หมู่ ๕	๑,๐๐๐,๐๐๐	๑,๐๐๐,๐๐๐	๑,๐๐๐,๐๐๐	๑,๐๐๐,๐๐๐	๑,๐๐๐,๐๐๐	ประชาชนร้อยละ๙๐ มีน้ำ อุปโภค บริโภค และน้ำ เพื่อการเกษตรเพิ่มขึ้น	ประชาชนในพื้นที่มีน้ำ เพียงพอการอุปโภค บริโภคและทำการเกษตรได้ ตลอดทั้งปีและเป็นการ พัฒนาคุณภาพชีวิตของ ประชาชนในพื้นที่ได้ดีขึ้น	กรมทรัพยากรน้ำ กรมชลประทาน และหน่วยงานอื่น
๖๘	โครงการก่อสร้างฝายเก็บน้ำแสด บ้าน สันกลาง หมู่ ๕	เพื่อกักเก็บน้ำกักเก็บน้ำใช้การเกษตร	น้ำแสด จำนวน ๒ แห่ง บ้านสันกลาง หมู่ ๕	๑๐,๐๐๐,๐๐๐	๑๐,๐๐๐,๐๐๐	๑๐,๐๐๐,๐๐๐	๑๐,๐๐๐,๐๐๐	๑๐,๐๐๐,๐๐๐	ประชาชนร้อยละ๙๐ มีน้ำ อุปโภค บริโภค และน้ำ เพื่อการเกษตรเพิ่มขึ้น	ประชาชนในพื้นที่มีน้ำ เพียงพอการอุปโภค บริโภคและทำการเกษตรได้ ตลอดทั้งปีและเป็นการ พัฒนาคุณภาพชีวิตของ ประชาชนในพื้นที่ได้ดีขึ้น	กรมทรัพยากรน้ำ กรมชลประทาน และหน่วยงานอื่น
๖๙	โครงการก่อสร้างระบบประปา หมู่บ้านแบบผิวดิน บ้านวังผา หมู่ที่ ๗	เพื่อให้ประชาชนมีน้ำเพียงพอ สำหรับการ อุปโภค บริโภค	ประปาขนาดใหญ่	๖,๐๐๐,๐๐๐	๖,๐๐๐,๐๐๐	๖,๐๐๐,๐๐๐	๖,๐๐๐,๐๐๐	๖,๐๐๐,๐๐๐	ประชาชนร้อยละ ๑๐๐ มี น้ำใช้เพื่อการอุปโภค บริโภคเพิ่มขึ้น	ประชาชนทุกหลังคาเรือนมี น้ำพอเพียงสำหรับการ อุปโภคบริโภค	กรมทรัพยากรน้ำ และหน่วยงานอื่น

## ๓. ยุทธศาสตร์การพัฒนาด้านโครงสร้างพื้นฐาน

## ๓.๑ กลยุทธ์ การพัฒนาด้านการก่อสร้าง ปรับปรุงซ่อมแซม และบำรุงรักษาแหล่งน้ำเพื่อการเกษตรและการอุปโภค บริโภค

แผนงานอุตสาหกรรมและการโยธา (งานก่อสร้าง)

ที่	โครงการ	วัตถุประสงค์	เป้าหมาย (ผลผลิตของโครงการ)	งบประมาณ					ตัวชี้วัด (KPI)	ผลที่คาดว่าจะ ได้รับ	หน่วยงานที่จะขอ ประสาน
				๒๕๖๖ (บาท)	๒๕๖๗ (บาท)	๒๕๖๘ (บาท)	๒๕๖๙ (บาท)	๒๕๗๐ (บาท)			
๗๐	โครงการก่อสร้าง/ปรับปรุงรางเหมืองชลประทานบ้านวังผา หมู่ที่ ๗	เพื่อให้มีระบบส่งน้ำมีประสิทธิภาพเพียงพอต่อการทำการเกษตร	รางเหมืองชลประทานบ้านวังผา หมู่ ๗	๒,๐๐๐,๐๐๐	๒,๐๐๐,๐๐๐	๒,๐๐๐,๐๐๐	๒,๐๐๐,๐๐๐	๒,๐๐๐,๐๐๐	ประชาชนร้อยละ ๘๐ มีน้ำใช้ด้านการเกษตรเพิ่มขึ้น	ประชาชนมีน้ำเพียงพอต่อการทำการเกษตร	กรมทรัพยากรน้ำ กรมชลประทาน และหน่วยงานอื่น
๗๑	โครงการต่อเติมสันฝายน้ำสวดพร้อมขยายแก้มลิง บ้านวังผา หมู่ ๗	เพื่อให้ประชาชนในพื้นที่มีแหล่งกักเก็บน้ำเพียงพอได้ทำการเกษตรได้ตลอดทั้งปีและเป็นการพัฒนาคุณภาพชีวิตของประชาชนในพื้นที่ได้ดีขึ้น	ฝายน้ำสวด หมู่ ๗ กว้าง ๐.๕๐ ยาว ๓๐ เมตร สูง ๐.๕๐ เมตร	๒,๐๐๐,๐๐๐	๒,๐๐๐,๐๐๐	๒,๐๐๐,๐๐๐	๒,๐๐๐,๐๐๐	๒,๐๐๐,๐๐๐	ประชาชนร้อยละ ๘๐ มีแหล่งกักเก็บน้ำเพิ่มขึ้น	ทำให้มีที่กักเก็บน้ำในฝายเพิ่มขึ้นมีน้ำใช้เพียงพอในด้านการเกษตรและเกิดประโยชน์สูงสุดต่อการดำรงชีวิตของประชาชนในพื้นที่	กรมทรัพยากรน้ำ กรมชลประทาน และหน่วยงานอื่น
๗๒	โครงการอนุรักษ์ฟื้นฟูแหล่งน้ำก่อสร้างพนังป้องกันการกัดเซาะตลิ่งน่านาน บ้านวังผา หมู่ ๗-บ้านดวงคำ หมู่ ๑๓	เพื่ออนุรักษ์แหล่งน้ำ/ป้องกันการกัดเซาะตลิ่งไม่ให้น้ำท่วมพื้นที่ทำกินและที่อยู่อาศัย	น่านาน บ้านวังผา หมู่ ๗ -บ้านดวงคำ หมู่ ๑๓	๒๐,๐๐๐,๐๐๐	๒๐,๐๐๐,๐๐๐	๒๐,๐๐๐,๐๐๐	๒๐,๐๐๐,๐๐๐	๒๐,๐๐๐,๐๐๐	ป้องกันน้ำท่วมที่ทำกินและที่อยู่อาศัยได้ร้อยละ ๙๐	ป้องกันตลิ่งพังและลดปัญหาน้ำท่วมที่ทำกินและที่อยู่อาศัยได้	กรมทรัพยากรน้ำ กรมเจ้าท่า และหน่วยงานอื่น
๗๓	โครงการก่อสร้างฝายกักเก็บน้ำสวดบ้านน้ำสวด หมู่ ๘	เพื่อให้มีแหล่งกักเก็บน้ำไว้เพื่อการอุปโภค บริโภค และเพื่อการเกษตรสำหรับประชาชนในพื้นที่	น้ำสวด จุดที่ ๑	๑๐,๐๐๐,๐๐๐	๑๐,๐๐๐,๐๐๐	๑๐,๐๐๐,๐๐๐	๑๐,๐๐๐,๐๐๐	๑๐,๐๐๐,๐๐๐	ประชาชนร้อยละ ๙๐ มีน้ำอุปโภค บริโภค และน้ำเพื่อการเกษตรเพิ่มขึ้น	ประชาชนในพื้นที่มีน้ำเพียงพอการอุปโภค บริโภคและทำการเกษตรได้ตลอดทั้งปีและเป็นการพัฒนาคุณภาพชีวิตของประชาชนในพื้นที่ได้ดีขึ้น	กรมทรัพยากรน้ำ กรมชลประทาน และหน่วยงานอื่น
๗๔	โครงการก่อสร้างเขื่อนป้องกันตลิ่งน้ำและ บ้านเพื่อยลุม หมู่ที่ ๙ -บ้านป่าเต้า หมู่ ๑๑	เพื่ออนุรักษ์แหล่งน้ำ/ป้องกันการกัดเซาะตลิ่งไม่ให้น้ำท่วมพื้นที่ทำกินและที่อยู่อาศัย	น้ำและ บ้านเพื่อยลุมหมู่ ๙ -บ้านป่าเต้า หมู่ ๑๑	๓,๐๐๐,๐๐๐	๓,๐๐๐,๐๐๐	๓,๐๐๐,๐๐๐	๓,๐๐๐,๐๐๐	๓,๐๐๐,๐๐๐	ป้องกันน้ำท่วมที่ทำกินและที่อยู่อาศัยได้ร้อยละ ๙๐	สามารถป้องกันน้ำท่วมที่ทำกินและที่อยู่อาศัยได้	กรมทรัพยากรน้ำ กรมชลประทาน และหน่วยงานอื่น

## ๓. ยุทธศาสตร์การพัฒนาด้านโครงสร้างพื้นฐาน

## ๓.๑ กลยุทธ์ การพัฒนาด้านการก่อสร้าง ปรับปรุงซ่อมแซม และบำรุงรักษาแหล่งน้ำเพื่อการเกษตรและการอุปโภค บริโภค

แผนงานอุตสาหกรรมและการโยธา (งานก่อสร้าง)

ที่	โครงการ	วัตถุประสงค์	เป้าหมาย (ผลผลิตของโครงการ)	งบประมาณ					ตัวชี้วัด (KPI)	ผลที่คาดว่าจะ ได้รับ	หน่วยงานที่จะขอ ประสาน
				๒๕๖๖ (บาท)	๒๕๖๗ (บาท)	๒๕๖๘ (บาท)	๒๕๖๙ (บาท)	๒๕๗๐ (บาท)			
๗๕	โครงการอนุรักษ์ฟื้นฟูแหล่งน้ำ ก่อสร้างผนังป้องกันการกัดเซาะตลิ่ง น้ำและ บ้านเพื่อยลุม หมู่ที่ ๙	เพื่ออนุรักษ์แหล่งน้ำ/ป้องกันการกัด เซาะตลิ่งไม่ให้น้ำท่วมพื้นที่ทำกิน และที่อยู่อาศัย	น้ำและ บ้านเพื่อยลุม หมู่ ๙	๕,๐๐๐,๐๐๐	๕,๐๐๐,๐๐๐	๕,๐๐๐,๐๐๐	๕,๐๐๐,๐๐๐	๕,๐๐๐,๐๐๐	ป้องกันน้ำท่วมที่ทำกิน และที่อยู่อาศัยได้ร้อยละ ๙๐	ป้องกันตลิ่งพังและลด ปัญหาน้ำท่วมที่ทำกินและ ที่อยู่อาศัยได้	กรมทรัพยากรน้ำ กรมเจ้าท่า และหน่วยงานอื่น
๗๖	โครงการก่อสร้างฝายน้ำเพาะน้อยพร้อม ก่อสร้างถึงเก็บน้ำคอนกรีตเสริมเหล็ก แบบกลมพร้อมเปลี่ยนท่อประปาที่ชำรุด บ้านน้ำเพาะ หมู่ ๑๐	สร้างแหล่งกักเก็บน้ำเพิ่ม ก่อสร้าง ฝายกักเก็บน้ำ และปรับปรุงระบบท่อ ประปาที่ชำรุด	จำนวน ๖ ถึงต่อ ๑ จุด	๑๐,๐๐๐,๐๐๐	๑๐,๐๐๐,๐๐๐	๑๐,๐๐๐,๐๐๐	๑๐,๐๐๐,๐๐๐	๑๐,๐๐๐,๐๐๐	ประชาชนร้อยละ ๘๐ มี น้ำใช้เพิ่มขึ้น	ประชาชนมีน้ำเพียงบริโภค และทำการเกษตรบริโภค และการเกษตร	กรมทรัพยากรน้ำ กรมชลประทาน และหน่วยงานอื่น
๗๗	โครงการก่อสร้างถังเก็บน้ำคอนกรีตเสริม เหล็กแบบกลม พร้อมปรับปรุงระบบท่อ ประปาที่ชำรุด บ้านน้ำเพาะ หมู่ ๑๐	สร้างที่กักเก็บน้ำเพิ่ม เพื่อให้ ประชาชนมีน้ำใช้ในฤดูแล้ง	จำนวน ๖ ถึงต่อ ๑ จุด	๕๐๐,๐๐๐	๕๐๐,๐๐๐	๕๐๐,๐๐๐	๕๐๐,๐๐๐	๕๐๐,๐๐๐	จำนวนประชาชนร้อยละ ๘๐ มีน้ำอุปโภค บริโภค เพิ่มขึ้น	ประชาชนมีที่เก็บน้ำไว้ใช้ใน การอุปโภคและบริโภค	กรมทรัพยากรน้ำ กรมชลประทาน และหน่วยงานอื่น
๗๘	ก่อสร้างฝายน้ำเพาะ หมู่ ๑๐	เพื่อกักเก็บน้ำไว้ในฤดูแล้ง สามารถ ช่วยชะลอน้ำหลากลดความเสียหาย ของพื้นที่การเกษตรในช่วงฤดูฝน และ เพื่อเป็นแหล่งกักเก็บน้ำดิบ ในการผลิตน้ำประปาของหมู่บ้าน	ก่อสร้างฝายน้ำเพาะ ลูกที่ ๓ และลูกที่ ๔	๑๐,๐๐๐,๐๐๐	๑๐,๐๐๐,๐๐๐	๑๐,๐๐๐,๐๐๐	๑๐,๐๐๐,๐๐๐	๑๐,๐๐๐,๐๐๐	ประชาชนร้อยละ ๘๐ มี น้ำใช้เพิ่มขึ้น	ประชาชนมีน้ำเพียงบริโภค และทำการเกษตรบริโภค และการเกษตร	กรมทรัพยากรน้ำ กรมชลประทาน และหน่วยงานอื่น
๗๙	โครงการปรับปรุงซ่อมแซมอ่างเก็บ น้ำและ บ้านป่าเต้า หมู่ ๑๑	เพื่อให้มีที่กักเก็บน้ำไว้ใช้ในอุปโภค บริโภค และการเกษตร	อ่างน้ำและ ลูกที่ ๓ และ ลูกที่ ๔ บ้านป่าเต้า หมู่ ๑๑	๒,๐๐๐,๐๐๐	๒,๐๐๐,๐๐๐	๒,๐๐๐,๐๐๐	๒,๐๐๐,๐๐๐	๒,๐๐๐,๐๐๐	ประชาชนร้อยละ ๘๐ มี น้ำใช้เพิ่มขึ้น	ประชาชนมีน้ำเพียงบริโภค และทำการเกษตรบริโภค และการเกษตร	กรมทรัพยากรน้ำ กรมชลประทาน และหน่วยงานอื่น
๘๐	โครงการปรับปรุงฝายน้ำล้น (ลูกที่ ๒)บ้านป่าเต้า หมู่ที่ ๑๑	เพื่อกักเก็บน้ำสำหรับการเกษตร	๑ แห่ง	๒,๐๐๐,๐๐๐	๒,๐๐๐,๐๐๐	๒,๐๐๐,๐๐๐	๒,๐๐๐,๐๐๐	๒,๐๐๐,๐๐๐	ประชาชนร้อยละ ๘๐ มี น้ำใช้เพิ่มขึ้น	ประชาชนมีน้ำเพียงบริโภค และทำการเกษตรบริโภค และการเกษตร	กรมทรัพยากรน้ำ กรมชลประทาน และหน่วยงานอื่น

## ๓. ยุทธศาสตร์การพัฒนาด้านโครงสร้างพื้นฐาน

## ๓.๑ กลยุทธ์ การพัฒนาด้านการก่อสร้าง ปรับปรุงซ่อมแซม และบำรุงรักษาแหล่งน้ำเพื่อการเกษตรและการอุปโภค บริโภค

แผนงานอุตสาหกรรมและการโยธา (งานก่อสร้าง)

ที่	โครงการ	วัตถุประสงค์	เป้าหมาย (ผลผลิตของโครงการ)	งบประมาณ					ตัวชี้วัด (KPI)	ผลที่คาดว่าจะ ได้รับ	หน่วยงานที่จะขอ ประสาน
				๒๕๖๖ (บาท)	๒๕๖๗ (บาท)	๒๕๖๘ (บาท)	๒๕๖๙ (บาท)	๒๕๗๐ (บาท)			
๘๑	โครงการปรับปรุงฝายน้ำล้น (ลูกที่ ๒)บ้านป่าเต่า หมู่ที่ ๑๑	เพื่อกักเก็บน้ำสำหรับการเกษตร	๑ แห่ง	๒,๐๐๐,๐๐๐	๒,๐๐๐,๐๐๐	๒,๐๐๐,๐๐๐	๒,๐๐๐,๐๐๐	๒,๐๐๐,๐๐๐	ประชาชนร้อยละ ๘๐ มีน้ำใช้เพิ่มขึ้น	ประชาชนมีน้ำเพียงพอบริโภคและทำการเกษตรบริโภคและการเกษตร	กรมทรัพยากรน้ำ กรมชลประทาน และหน่วยงานอื่น
๘๒	โครงการสร้างฝายชะลอน้ำและบ้านป่าเต่า หมู่ที่ ๑๑	เพื่อช่วยชะลอน้ำไว้ใช้ทำการเกษตร	น้ำและ	๓,๐๐๐,๐๐๐	๓,๐๐๐,๐๐๐	๓,๐๐๐,๐๐๐	๓,๐๐๐,๐๐๐	๓,๐๐๐,๐๐๐	ประชาชนร้อยละ ๘๐ มีน้ำใช้เพิ่มขึ้น	ประชาชนมีน้ำเพียงพอบริโภคและทำการเกษตรบริโภคและการเกษตร	กรมทรัพยากรน้ำ กรมชลประทาน และหน่วยงานอื่น
๘๓	ก่อสร้างฝายตักตะกอน ต้นน้ำและบ้านป่าเต่า หมู่ ๑๑	เพื่อป้องกันการพังทลายจากดินโคลนบนภูเขาไหลทับถมพื้นที่กักเก็บน้ำในอ่างน้ำ และเพื่อให้มีพื้นที่กักเก็บน้ำเพิ่มมากขึ้น มีน้ำใช้ในฤดูแล้งอย่างเพียงพอ	ต้นน้ำและ	๒๐,๐๐๐,๐๐๐	๒๐,๐๐๐,๐๐๐	๒๐,๐๐๐,๐๐๐	๒๐,๐๐๐,๐๐๐	๒๐,๐๐๐,๐๐๐	ประชาชนร้อยละ ๘๐ มีน้ำใช้เพิ่มขึ้น	สามารถป้องกันดินตะกอนไหลลงอ่างเก็บน้ำเพิ่มพื้นที่กักเก็บน้ำเพิ่มมากขึ้น มีน้ำใช้ในฤดูแล้งอย่างเพียงพอ	กรมทรัพยากรน้ำ กรมชลประทาน และหน่วยงานอื่น
๘๔	ก่อสร้างพังกันน้ำสอด บ้านน้ำสอด หมู่ ๑๒	เพื่ออนุรักษ์แหล่งน้ำ/ป้องกันน้ำกัดเซาะตลิ่งไม่ให้น้ำท่วมพื้นที่ทำกินและที่อยู่อาศัย	แม่น้ำสอด	๒๐,๐๐๐,๐๐๐	๒๐,๐๐๐,๐๐๐	๒๐,๐๐๐,๐๐๐	๒๐,๐๐๐,๐๐๐	๒๐,๐๐๐,๐๐๐	ป้องกันน้ำท่วมที่ทำกินและที่อยู่อาศัยได้ร้อยละ ๙๐	ป้องกันตลิ่งพังและลดปัญหาน้ำท่วมที่ทำกินและที่อยู่อาศัยได้	กรมทรัพยากรน้ำ กรมชลประทาน และหน่วยงานอื่น
๘๕	ปรับปรุงซ่อมแซมฝายน้ำสอด บ้านน้ำสอด หมู่ ๑๒	เพื่อให้เป็นแหล่งกักเก็บน้ำตามธรรมชาติ เพิ่มแหล่งสำรองน้ำ ประชาชนมีน้ำอุปโภคและน้ำทำการเกษตรและเลี้ยงสัตว์เพื่อให้เกิดประโยชน์สูงสุดเพื่อประชาชนมีอาชีพและมีรายได้เพิ่มมากขึ้น	น้ำสอด จุดที่ ๒	๑,๐๐๐,๐๐๐	๑,๐๐๐,๐๐๐	๑,๐๐๐,๐๐๐	๑,๐๐๐,๐๐๐	๑,๐๐๐,๐๐๐	ประชาชนร้อยละ ๘๐ มีน้ำใช้เพิ่มขึ้น	ประชาชนมีน้ำเพียงพอบริโภคและทำการเกษตรบริโภคและการเกษตร	กรมทรัพยากรน้ำ กรมชลประทาน และหน่วยงานอื่น

## ๓. ยุทธศาสตร์การพัฒนาด้านโครงสร้างพื้นฐาน

## ๓.๑ กลยุทธ์ การพัฒนาด้านการก่อสร้าง ปรับปรุงซ่อมแซม และบำรุงรักษาแหล่งน้ำเพื่อการเกษตรและการอุปโภค บริโภค

แผนงานอุตสาหกรรมและการโยธา (งานก่อสร้าง)

ที่	โครงการ	วัตถุประสงค์	เป้าหมาย (ผลผลิตของโครงการ)	งบประมาณ					ตัวชี้วัด (KPI)	ผลที่คาดว่าจะ ได้รับ	หน่วยงานที่จะขอ ประสาน
				๒๕๖๖ (บาท)	๒๕๖๗ (บาท)	๒๕๖๘ (บาท)	๒๕๖๙ (บาท)	๒๕๗๐ (บาท)			
๘๖	ก่อสร้างระบบประปาภูเขาพร้อมติดตั้งระบบกรองน้ำ บ้านน้ำสวด หมู่ ๑๒	ก่อสร้างระบบประปาภูเขาพร้อมติดตั้งระบบกรองน้ำเพื่อให้ประชาชนมีน้ำอุปโภค บริโภคสะอาดปลอดภัย ครอบคลุมชุมชนอย่างเพียงพอ	ประปาภูเขาหมู่บ้านน้ำสวด หมู่ ๑๒	๑,๐๐๐,๐๐๐	๑,๐๐๐,๐๐๐	๑,๐๐๐,๐๐๐	๑,๐๐๐,๐๐๐	๑,๐๐๐,๐๐๐	ประชาชนร้อยละ ๘๐ มีน้ำไว้ใช้มากขึ้น	มีน้ำเพียงพอต่อการอุปโภคและบริโภค	กรมทรัพยากรน้ำ กรมชลประทาน และหน่วยงานอื่น
๘๗	โครงการก่อสร้างระบบประปาหมู่บ้านแบบผิวดิน บ้านน้ำสวด หมู่ ๘,๑๒	เพื่อให้ประชาชนมีน้ำเพียงพอสำหรับการ อุปโภค บริโภค	ประปาขนาดใหญ่	๖,๐๐๐,๐๐๐	๖,๐๐๐,๐๐๐	๖,๐๐๐,๐๐๐	๖,๐๐๐,๐๐๐	๖,๐๐๐,๐๐๐	ประชาชนร้อยละ ๑๐๐ มีน้ำใช้เพื่อการอุปโภค บริโภคเพิ่มขึ้น	ประชาชนทุกหลังคาเรือนมีน้ำพอเพียงสำหรับการอุปโภคบริโภค	-กรมส่งเสริมการ ปกครองท้องถิ่น -กรมทรัพยากรน้ำ และหน่วยงานอื่น
๘๘	โครงการก่อสร้างเขื่อนป้องกันตลิ่งน้ำและ บ้านดงคำ หมู่ ๑๓	เพื่ออนุรักษ์แหล่งน้ำ/ป้องกันน้ำกัดเซาะตลิ่งไม่ให้น้ำท่วมพื้นที่ทำกินและที่อยู่อาศัย	น้ำและ	๕,๐๐๐,๐๐๐	๕,๐๐๐,๐๐๐	๕,๐๐๐,๐๐๐	๕,๐๐๐,๐๐๐	๕,๐๐๐,๐๐๐	ป้องกันน้ำท่วมที่ทำกินและที่อยู่อาศัยได้ร้อยละ ๙๐	ป้องกันตลิ่งพังและลดปัญหาน้ำท่วมที่ทำกินและที่อยู่อาศัยได้	กรมทรัพยากรน้ำ กรมชลประทาน และหน่วยงานอื่น
๘๙	โครงการก่อสร้างเขื่อนป้องกันตลิ่งพังแม่น้ำน่าน บ้านดงคำ หมู่ที่ ๑๓	เพื่ออนุรักษ์แหล่งน้ำ/ป้องกันน้ำกัดเซาะตลิ่งไม่ให้น้ำท่วมพื้นที่ทำกินและที่อยู่อาศัย	น้ำน่าน บ้านดงคำ หมู่ ๑๓	๕,๐๐๐,๐๐๐	๕,๐๐๐,๐๐๐	๕,๐๐๐,๐๐๐	๕,๐๐๐,๐๐๐	๕,๐๐๐,๐๐๐	ป้องกันน้ำท่วมที่ทำกินและที่อยู่อาศัยได้ร้อยละ ๙๐	ป้องกันตลิ่งพังและลดปัญหาน้ำท่วมที่ทำกินและที่อยู่อาศัยได้	กรมทรัพยากรน้ำ กรมชลประทาน และหน่วยงานอื่น
๙๐	โครงการสร้างฝายน้ำล้น ฝายชะลอ น้ำบ้านประตู หมู่ที่ ๑๔	เพื่อช่วยชะลอน้ำไว้ใช้ทำการเกษตร	ห้วยข้าวหลาม	๓,๐๐๐,๐๐๐	๓,๐๐๐,๐๐๐	๓,๐๐๐,๐๐๐	๓,๐๐๐,๐๐๐	๓,๐๐๐,๐๐๐	ประชาชนร้อยละ ๘๐ มีน้ำใช้เพิ่มขึ้น	ประชาชนมีน้ำเพียงพอ และทำการเกษตรบริโภค และการเกษตร	กรมทรัพยากรน้ำ กรมชลประทาน และหน่วยงานอื่น

## ๓. ยุทธศาสตร์การพัฒนาด้านโครงสร้างพื้นฐาน

## ๓.๑ กลยุทธ์ การพัฒนาด้านการก่อสร้าง ปรับปรุงซ่อมแซม และบำรุงรักษาแหล่งน้ำเพื่อการเกษตรและการอุปโภค บริโภค

แผนงานอุตสาหกรรมและการโยธา (งานก่อสร้าง)

ที่	โครงการ	วัตถุประสงค์	เป้าหมาย (ผลผลิตของโครงการ)	งบประมาณ					ตัวชี้วัด (KPI)	ผลที่คาดว่าจะ ได้รับ	หน่วยงานที่จะขอ ประสาน
				๒๕๖๖ (บาท)	๒๕๖๗ (บาท)	๒๕๖๘ (บาท)	๒๕๖๙ (บาท)	๒๕๗๐ (บาท)			
๙๑	โครงการก่อสร้าง/ปรับปรุงซ่อมแซมพื้นที่สปริงเวย์อ่างห้วยปลาตุก บ้านประดู่ หมู่ที่ ๑๔	เพื่อให้สปริงเวย์อยู่ในสภาพที่ดีและใช้งานได้นานสามารถกักเก็บน้ำได้มาก	อ่างห้วยปลาตุก	๓๐๐,๐๐๐	๓๐๐,๐๐๐	๓๐๐,๐๐๐	๓๐๐,๐๐๐	๓๐๐,๐๐๐	จำนวนประชาชนร้อยละ ๙๐ มีระบบส่งน้ำเพิ่มมากขึ้น	ประชาชนมีน้ำเพียงพอต่อการทำการเกษตร	กรมทรัพยากรน้ำ กรมชลประทาน และหน่วยงานอื่น
๙๒	ก่อสร้าง/ปรับปรุงและพัฒนาแหล่งกักเก็บน้ำและระบบส่งน้ำ	เพื่อก่อสร้าง/ปรับปรุงแหล่งกักเก็บน้ำและระบบส่งน้ำในพื้นที่ให้มีประสิทธิภาพเพื่อให้ประชาชนในพื้นที่มีน้ำเพียงพอต่อการอุปโภค บริโภคและน้ำเพื่อการเกษตรได้ตลอดทั้งปี	แหล่งน้ำ อ่างเก็บน้ำ ฝาย สระน้ำ ระบบส่งน้ำในพื้นที่รับผิดชอบอบต.และ	๑๐,๐๐๐,๐๐๐	๑๐,๐๐๐,๐๐๐	๑๐,๐๐๐,๐๐๐	๑๐,๐๐๐,๐๐๐	๑๐,๐๐๐,๐๐๐	ประชาชนร้อยละ ๙๐ มีน้ำอุปโภค บริโภค และน้ำเพื่อการเกษตรเพิ่มขึ้น	ประชาชนในพื้นที่มีน้ำเพียงพอต่อการอุปโภค บริโภคและเพื่อการเกษตรได้ตลอดทั้งปีและเป็นการพัฒนาคุณภาพชีวิตของประชาชนในพื้นที่ได้ดีขึ้น	-กรมทรัพยากรน้ำ -กรมชลประทาน และหน่วยงานอื่น
๙๓	โครงการก่อสร้าง/ปรับปรุงเพิ่มประสิทธิภาพระบบประปาหมู่บ้าน	เพื่อให้ประชาชนมีน้ำเพียงพอสำหรับการ อุปโภค บริโภค	ประชาชนขนาดใหญ่ และขนาดกลาง หมู่บ้านในเขตพื้นที่รับผิดชอบอบต.และ	๑๐,๐๐๐,๐๐๐	๑๐,๐๐๐,๐๐๐	๑๐,๐๐๐,๐๐๐	๑๐,๐๐๐,๐๐๐	๑๐,๐๐๐,๐๐๐	ประชาชนร้อยละ ๑๐๐ มีน้ำใช้เพื่อการอุปโภค บริโภคเพิ่มขึ้น	ประชาชนในพื้นที่มีน้ำพอเพียงสำหรับการอุปโภค บริโภค	- อบต.และ - หน่วยงานอื่น
๙๔	โครงการขุดเจาะน้ำบาดาลเพื่อการเกษตร	เพื่อให้มีแหล่งกักเก็บน้ำไว้ใช้เพื่อการเกษตรสำหรับประชาชนในพื้นที่	พื้นที่ทำการเกษตร จำนวน ๑๓ หมู่บ้าน	๑,๐๐๐,๐๐๐	๑,๐๐๐,๐๐๐	๑,๐๐๐,๐๐๐	๑,๐๐๐,๐๐๐	๑,๐๐๐,๐๐๐	ประชาชนร้อยละ ๙๐ มีน้ำเพื่อการเกษตรเพิ่มขึ้น	ประชาชนในพื้นที่มีน้ำเพียงพอสำหรับทำการเกษตรได้ตลอดทั้งปีและเป็นการพัฒนาคุณภาพชีวิตของประชาชนในพื้นที่ได้ดีขึ้น	งบพัฒนาจังหวัดและ ทรัพยากรน้ำบาดาล



## ๓. ยุทธศาสตร์การพัฒนาด้านโครงสร้างพื้นฐาน

## ๓.๑ กลยุทธ์ การพัฒนาด้านการก่อสร้าง ปรับปรุงซ่อมแซม และบำรุงรักษาแหล่งน้ำเพื่อการเกษตรและการอุปโภค บริโภค

แผนงานอุตสาหกรรมและการโยธา (งานก่อสร้าง)

ที่	โครงการ	วัตถุประสงค์	เป้าหมาย (ผลผลิตของโครงการ)	งบประมาณ					ตัวชี้วัด (KPI)	ผลที่คาดว่าจะได้รับ	หน่วยงานที่จะขอ ประสาน
				๒๕๖๖ (บาท)	๒๕๖๗ (บาท)	๒๕๖๘ (บาท)	๒๕๖๙ (บาท)	๒๕๗๐ (บาท)			
๙๕	โครงการขุดเจาะน้ำบาดาลเพื่อการอุปโภค บริโภค	เพื่อให้มีแหล่งน้ำไว้ใช้เพื่อการอุปโภคบริโภค และสำหรับผลิตน้ำประปา หมู่บ้านให้ประชาชนในพื้นที่	หมู่บ้านในพื้นที่อบต.และ	๑,๐๐๐,๐๐๐	๑,๐๐๐,๐๐๐	๑,๐๐๐,๐๐๐	๑,๐๐๐,๐๐๐	๑,๐๐๐,๐๐๐	ประชาชนร้อยละ ๙๐ มีน้ำเพื่อการอุปโภค บริโภค เพิ่มขึ้น	ประชาชนในพื้นที่ที่มีน้ำเพียงพอสำหรับการอุปโภค บริโภคได้ตลอดทั้งปีและสามารถลดปัญหาการขาดแคลนน้ำในฤดูแล้ง	งปพัฒนาจังหวัดและ ทรัพยากรน้ำบาดาล
๙๖	โครงการซ่อมแซมบ้านผู้ด้อยโอกาส	เพื่อช่วยเหลือผู้ด้อยโอกาสที่มีที่พักอาศัยที่ใช้ชีวิตอยู่ในสังคมอย่างมีความสุข	ผู้ด้อยโอกาสในพื้นที่ อบต.และ	๕๐,๐๐๐	๕๐,๐๐๐	๕๐,๐๐๐	๕๐,๐๐๐	๕๐,๐๐๐	ผู้เข้าร่วมอบรมร้อยละ ๘๐ มีความรู้ความเข้าใจเพิ่มมากขึ้น	คนพิการและผู้ด้อยสังคม อย่างมีความสุขสังคมอย่าง มีความสุข	- อบต.และ - พมจ.น่าน
๙๗	โครงการก่อสร้าง/ปรับปรุงทางหลวงท้องถิ่น	เพื่อให้ประชาชนในพื้นที่มีถนนในการสัญจรที่ปลอดภัยมั่นคงถาวรแข็งแรงสำหรับการคมนาคม	ถนนทางหลวงท้องถิ่นที่ ขึ้นทะเบียนในพื้นที่ รับผิดชอบของอบต.และ	๑๐,๐๐๐,๐๐๐	๑๐,๐๐๐,๐๐๐	๑๐,๐๐๐,๐๐๐	๑๐,๐๐๐,๐๐๐	๑๐,๐๐๐,๐๐๐	ประชาชนร้อยละ ๘๐ เดินทางสะดวกปลอดภัย เพิ่มขึ้น	ประชาชนในพื้นที่มีถนน สัญจรที่มั่นคงแข็งแรงและ สะดวกปลอดภัยต่อชีวิต และทรัพย์สิน	- อบต.และ - หน่วยงานอื่น
๙๘	โครงการติดตั้งพลังงานแสงอาทิตย์ (โซลาร์เซลล์)	เพื่อให้ประชาชนมีพลังงานทางเลือกใช้เพียงพอต่อความต้องการในการดำรงชีพ	หมู่บ้านในพื้นที่อบต.และ	๖๐๐,๐๐๐	๖๐๐,๐๐๐	๖๐๐,๐๐๐	๖๐๐,๐๐๐	๖๐๐,๐๐๐	ประชาชนร้อยละ ๙๐ มีพลังงานไฟฟ้าใช้เพิ่มขึ้น	ประชาชน มีพลังงานทาง เลือกใช้เพียงพอต่อความ ต้องการในการดำรงชีพ เพิ่มขึ้น	กรมธุรกิจพลังงาน
๙๙	ติดตั้งไฟฟ้าส่องสว่าง/ไฟกระพริบถนนสายหลัก	เพื่อให้ประชาชนเดินทางในเวลากลางคืนมีความปลอดภัยต่อชีวิตและทรัพย์สิน	ถนนสายหลักในพื้นที่ อบต.และ	๖๐๐,๐๐๐	๖๐๐,๐๐๐	๖๐๐,๐๐๐	๖๐๐,๐๐๐	๖๐๐,๐๐๐	อุบัติเหตุการเดินทางใน พื้นที่ลดลงร้อยละ ๘๐	ประชาชนในพื้นที่มีความ ปลอดภัยต่อชีวิตและ ทรัพย์สิน	กรมทางหลวง

## ๓. ยุทธศาสตร์การพัฒนาด้านโครงสร้างพื้นฐาน

## ๓.๑ กลยุทธ์ การพัฒนาด้านการก่อสร้าง ปรับปรุงซ่อมแซม และบำรุงรักษาแหล่งน้ำเพื่อการเกษตรและการอุปโภค บริโภค

แผนงานอุตสาหกรรมและการโยธา (งานก่อสร้าง)

ที่	โครงการ	วัตถุประสงค์	เป้าหมาย (ผลผลิตของโครงการ)	งบประมาณ					ตัวชี้วัด (KPI)	ผลที่คาดว่าจะ จะได้รับ	หน่วยงานที่จะขอ ประสาน
				๒๕๖๖ (บาท)	๒๕๖๗ (บาท)	๒๕๖๘ (บาท)	๒๕๖๙ (บาท)	๒๕๗๐ (บาท)			
๑๐๐	โครงการก่อสร้างศูนย์จำหน่ายสินค้าและศูนย์ข้อมูลการท่องเที่ยว องค์การบริหารส่วนตำบลและอำเภอทุ่งช้าง	เพื่อให้มีเครือข่ายบริการการเชื่อมโยงศูนย์กระจายสินค้าหรือแหล่งจำหน่ายสินค้าภายใต้โครงการหนึ่งตำบลหนึ่งผลิตภัณฑ์วิสาหกิจชุมชนในปัจจุบันและในอนาคตและเป็นศูนย์รวมข้อมูลและให้บริการสถานที่ท่องเที่ยวอำเภอทุ่งช้าง	ขนาดกว้าง ๗ เมตร ยาว ๑๖ เมตร สูง ๓.๕ เมตร	๖,๐๐๐,๐๐๐	๖,๐๐๐,๐๐๐	๖,๐๐๐,๐๐๐	๖,๐๐๐,๐๐๐	๖,๐๐๐,๐๐๐	ประชาชนร้อยละ ๖๐ ในพื้นที่มีรายได้เพิ่มขึ้น	ประชาชนมีศูนย์กระจายสินค้าหรือแหล่งจำหน่ายสินค้าภายใต้โครงการหนึ่งตำบลหนึ่งผลิตภัณฑ์วิสาหกิจชุมชนในปัจจุบันและในอนาคตและเป็นศูนย์รวมข้อมูลและให้บริการสถานที่ท่องเที่ยวอำเภอทุ่งช้าง	สำนักงานการท่องเที่ยวและกีฬา
๑๐๑	โครงการก่อสร้างสนามกีฬาชุมชน (กศน.อ.ทุ่งช้าง)	เพื่อให้ท้องถิ่นมีสนามกีฬาที่ได้มาตรฐาน เด็ก เยาวชน ประชาชนในพื้นที่ ได้ออกกำลังกายและเล่นกีฬา	กศน.อ.ทุ่งช้าง	๒,๐๐๐,๐๐๐	๒,๐๐๐,๐๐๐	๒,๐๐๐,๐๐๐	๒,๐๐๐,๐๐๐	๒,๐๐๐,๐๐๐	เด็ก เยาวชน ประชาชนมีสุขภาพแข็งแรงเพิ่มขึ้น	เด็ก เยาวชน ประชาชนในพื้นที่ ได้ออกกำลังกายและเล่นกีฬาทำให้สุขภาพแข็งแรงสมบูรณ์มากขึ้น	สำนักงานการท่องเที่ยวและกีฬา
๑๐๒	โครงการก่อสร้างสะพานลอยข้ามถนนหน้าโรงเรียนบ้านเวียงสอง	เพื่อให้นักเรียนและประชาชนมีความปลอดภัยในการข้ามถนนสายหลัก	ถนนสายหลักหน้าโรงเรียนบ้านเวียงสอง	๒,๐๐๐,๐๐๐	๒,๐๐๐,๐๐๐	๒,๐๐๐,๐๐๐	๒,๐๐๐,๐๐๐	๒,๐๐๐,๐๐๐	ประชาชนและนักเรียนร้อยละ ๘๐ มีความปลอดภัยเพิ่มขึ้น	ประชาชนและนักเรียนมีความปลอดภัยในการข้ามถนนสายหลัก	กรมทางหลวง
๑๐๓	โครงการก่อสร้างศูนย์พัฒนาเด็กเล็ก	เพื่อกระจายบริการพัฒนาเด็กไปสู่ชุมชนอย่างทั่วถึง	ขนาดไม่เกิน ๕๐ คน จำนวน ๑ แห่ง (รายละเอียดตามแบบแปลนประมาณการกองช่าง	๒,๐๐๐,๐๐๐	๒,๐๐๐,๐๐๐	๒,๐๐๐,๐๐๐	๒,๐๐๐,๐๐๐	๒,๐๐๐,๐๐๐	จำนวนเด็กเล็กร้อยละ ๑๐๐ในพื้นที่ได้รับการเตรียมความพร้อมเพิ่มมากขึ้น	เด็กเล็กในชุมชนได้รับการพัฒนาอย่างเหมาะสมตามวัยเท่าเทียมและเสมอภาคกัน	กรมส่งเสริมการปกครองท้องถิ่น

-๓๓๔-

## รายละเอียดโครงการพัฒนา

แผนพัฒนาท้องถิ่น (พ.ศ. ๒๕๖๖ - ๒๕๗๐) ฉบับทบทวน ครั้งที่ ๑ พ.ศ. ๒๕๖๖  
สำหรับโครงการที่เกี่วข้องขององค์กรปกครองส่วนท้องถิ่นที่ใช้สำหรับการประสานแผนพัฒนาท้องถิ่น  
องค์การบริหารส่วนตำบลและ อำเภอทุ่งช้าง จังหวัดน่าน

ก ยุทธศาสตร์ชาติ ๒๐ ปี ยุทธศาสตร์ที่ ๒ ด้านการสร้างความสามารถในการแข่งขัน ยุทธศาสตร์ ๔ ด้านการสร้างโอกาสและความเสมอภาคทางสังคม

ข แผนยุทธศาสตร์เศรษฐกิจและสังคมแห่งชาติ ฉบับที่ ๑๓ หมายความว่า ๑ ไทยเป็นประเทศชั้นนำด้านสินค้าเกษตรและเกษตรแปรรูปมูลค่าสูง

ค. Sustainable Development Goals : SDGs เป้าหมายที่ ๙ การพัฒนาโครงสร้างพื้นฐานและระบบบริหารจัดการ เพื่อคุณภาพ ความมั่นคงทางอาหาร และความยั่งยืนของภาคเกษตร / เป้าประสงค์ ๙.๑ พัฒนาโครงสร้างพื้นฐานที่มีคุณภาพ เชื่อถือได้ ยั่งยืนและมีความทนทาน ซึ่งรวมถึงโครงสร้างพื้นฐานของภูมิภาคและที่ข้ามเขตแดน เพื่อสนับสนุนการพัฒนาทางเศรษฐกิจและความเป็นอยู่ที่ดีของมนุษย์ โดยมีมุ่งเป้าที่การเข้าถึงได้ในราคาที่จ่ายได้และเท่าเทียมสำหรับทุกคน

ง. ยุทธศาสตร์จังหวัด : ยุทธศาสตร์ที่ ๒ สุขเศรษฐกิจสร้างสรรค์และมูลค่าสูง

เว็ด : ยุทธศาสตร์ที่ ๑ การพัฒนาเศรษฐกิจและบริการสาธารณะพื้นฐาน

๓. ยุทธศาสตร์การพัฒนาด้านโครงสร้างพื้นฐาน

๓.๑ กลยุทธ์ การพัฒนาด้านการก่อสร้าง ปรับปรุงซ่อมแซม และบำรุงรักษาแหล่งน้ำเพื่อการเกษตรและการอุปโภค บริโภค

แผนงานการเกษตร (งานสิ่งแวดล้อมและทรัพยากรธรรมชาติ)

ที่	โครงการ	วัตถุประสงค์	เป้าหมาย (ผลผลิตของโครงการ)	งบประมาณ					ตัวชี้วัด (KPI)	ผลที่คาดว่าจะได้รับ	หน่วยงานที่จะขอ ประสาน
				๒๕๖๖ (บาท)	๒๕๖๗ (บาท)	๒๕๖๘ (บาท)	๒๕๖๙ (บาท)	๒๕๗๐ (บาท)			
๑	โครงการขุดลอกอ่างน้ำและ	เพื่อไม่ให้ลำน้ำตื้นเขินเพิ่มพื้นที่กักเก็บน้ำไว้เพื่อการอุปโภค บริโภค และการเกษตรและป้องกันน้ำท่วมที่ทำการเกษตรและที่อยู่อาศัยในช่วงฤดูฝน	อ่างน้ำและบ้านป่าเต้า หมู่ ๑๑	๑,๕๐๐,๐๐๐	๑,๕๐๐,๐๐๐	๑,๕๐๐,๐๐๐	๑,๕๐๐,๐๐๐	๑,๕๐๐,๐๐๐	ประชาชนมีแหล่งกักเก็บน้ำเพิ่มขึ้น ร้อยละ ๘๐	ลำน้ำไม่ตื้นเขินเพิ่มพื้นที่กักเก็บน้ำไว้เพื่อการอุปโภค บริโภค และการเกษตรและป้องกันน้ำท่วมที่ทำการเกษตรและที่อยู่อาศัยในช่วงฤดูฝน	กรมทรัพยากรน้ำ กรมชลประทาน และหน่วยงานอื่น
๒	โครงการขุดลอกฝายน้ำสอพร้อมเรียงหินเคเบี่ยน บ้านเวียงสอง หมู่ ๔	เพื่อไม่ให้ลำน้ำตื้นเขินและป้องกันน้ำท่วมที่ทำการเกษตรและที่อยู่อาศัยในช่วงฤดูฝน	น้ำสอง	๕,๐๐๐,๐๐๐	๕,๐๐๐,๐๐๐	๕,๐๐๐,๐๐๐	๕,๐๐๐,๐๐๐	๕,๐๐๐,๐๐๐	ป้องกันน้ำท่วมลดลงร้อยละ ๘๐	ลดปัญหาลำน้ำตื้นเขินและป้องกันน้ำท่วมที่ทำการเกษตรและที่อยู่อาศัยในช่วงฤดูฝน	กรมทรัพยากรน้ำ กรมชลประทาน และหน่วยงานอื่น

## ๓. ยุทธศาสตร์การพัฒนาด้านโครงสร้างพื้นฐาน

## ๓.๑ กลยุทธ์ การพัฒนาด้านการก่อสร้าง ปรับปรุงซ่อมแซม และบำรุงรักษาแหล่งน้ำเพื่อการเกษตรและการอุปโภค บริโภค

แผนงานการเกษตร (งานสิ่งแวดล้อมและทรัพยากรธรรมชาติ)

ที่	โครงการ	วัตถุประสงค์	เป้าหมาย (ผลผลิตของโครงการ)	งบประมาณ					ตัวชี้วัด (KPI)	ผลที่คาดว่าจะ ได้รับ	หน่วยงานที่จะขอ ประสาน
				๒๕๖๖ (บาท)	๒๕๖๗ (บาท)	๒๕๖๘ (บาท)	๒๕๖๙ (บาท)	๒๕๗๐ (บาท)			
๓	โครงการขุดลอกฝายห้วยนา บ้านวัง ผา หมู่ ๗	เพื่อให้มีที่กักเก็บน้ำไว้ใช้ในการทำ การเกษตร	ฝายห้วยนา บ้านวังผา หมู่ ๗	๒๐๐,๐๐๐	๒๐๐,๐๐๐	๒๐๐,๐๐๐	๒๐๐,๐๐๐	๒๐๐,๐๐๐	ประชาชนร้อยละ ๘๐ มี น้ำใช้เพิ่มขึ้น	ประชาชนมีน้ำเพียงพอทำ การเกษตร	กรมทรัพยากรน้ำ กรมชลประทาน และหน่วยงานอื่น
๔	โครงการขุดลอกอ่างห้วยปลาตุก	เพื่อให้ประชาชนมีน้ำเพียงพอ สำหรับการ อุปโภค บริโภค และ เพื่อการเกษตร	ห้วยปลาตุก บ้านประตู หมู่ ๑๔	๔๐๐,๐๐๐	๔๐๐,๐๐๐	๔๐๐,๐๐๐	๔๐๐,๐๐๐	๔๐๐,๐๐๐	มีแหล่งกักเก็บน้ำเพิ่มขึ้น ๑๔๓๕๕ ลบ.ม	ประชาชนจำนวน ๒๓๑ ครัวเรือนได้รับประโยชน์ ประชาชนมีน้ำเพียงพอ สำหรับการ อุปโภค บริโภค และเพื่อการเกษตร	กรมทรัพยากรน้ำ กรมชลประทาน และหน่วยงานอื่น
๕	โครงการขุดลอกแหล่งน้ำ/ฝาย/อ่าง	เพื่อไม่ให้ลำน้ำตื้นเขินเพิ่มพื้นที่กัก เก็บน้ำไว้เพื่อการอุปโภค บริโภค และการเกษตรและป้องกันน้ำท่วม ที่ทำการเกษตรและที่อยู่อาศัย ในช่วงฤดูฝน	แหล่งน้ำพื้นที่รับผิดชอบ อบต.และ	๑,๕๐๐,๐๐๐	๑,๕๐๐,๐๐๐	๑,๕๐๐,๐๐๐	๑,๕๐๐,๐๐๐	๑,๕๐๐,๐๐๐	ประชาชนมีแหล่งกักเก็บ น้ำเพิ่มขึ้น ร้อยละ๘๐	ลำน้ำไม่ตื้นเขินเพิ่มพื้นที่กัก เก็บน้ำไว้เพื่อการอุปโภค บริโภค และการเกษตรและ ป้องกันน้ำท่วมที่ทำการ เกษตรและที่อยู่อาศัย ในช่วงฤดูฝน	กรมทรัพยากรน้ำ กรมชลประทาน และหน่วยงานอื่น
๖	โครงการควบคุมและตรวจสอบ มลพิษด้านสิ่งแวดล้อม	เพื่อเป็นการตรวจสอบมลพิษด้าน สิ่งแวดล้อมและหาวิธีการควบคุม	พื้นที่ตำบลและ	๕๐,๐๐๐	๕๐,๐๐๐	๕๐,๐๐๐	๕๐,๐๐๐	๕๐,๐๐๐	ร้อยละ๖๐ด้าน สิ่งแวดล้อมดีขึ้น	มีวิธีการหรือมาตรการ ควบคุมมลพิษด้าน สิ่งแวดล้อมในตำบลและ	- สำนักงานสิ่งแวดล้อม
รวมโครงการทั้งสิ้น จำนวน ๖ โครงการ				๘,๖๕๐,๐๐๐	๘,๖๕๐,๐๐๐	๘,๖๕๐,๐๐๐	๘,๖๕๐,๐๐๐	๘,๖๕๐,๐๐๐		-	

## รายละเอียดโครงการพัฒนา

แผนพัฒนาท้องถิ่น (พ.ศ. ๒๕๖๖ - ๒๕๗๐) ฉบับทบทวน ครั้งที่ ๑ พ.ศ. ๒๕๖๖

สำหรับโครงการที่เกินศักยภาพขององค์กรปกครองส่วนท้องถิ่นที่ใช้สำหรับการประสานแผนพัฒนาท้องถิ่น

องค์การบริหารส่วนตำบลและ อำเภอทุ่งช้าง จังหวัดน่าน

ก. ยุทธศาสตร์ชาติ ๒๐ ปี ยุทธศาสตร์ที่ ๓ การพัฒนาและเสริมสร้างศักยภาพทรัพยากรมนุษย์ ยุทธศาสตร์ที่ ๔ ด้านการสร้างโอกาสและความเสมอภาคทางสังคม

ข. แผนยุทธศาสตร์เศรษฐกิจและสังคมแห่งชาติ ฉบับที่ ๑๓ หมวดหมายที่ ๑๒ ไทยมีกำลังคนสมรรถนะสูง มุ่งเรียนรู้อย่างต่อเนื่อง ตอบโจทย์การพัฒนา

ค. Sustainable Development Goals : SDGs เป้าหมายที่ ๔ สร้างหลักประกันว่าทุกคนมีการศึกษาที่มีคุณภาพอย่างครอบคลุมและเท่าเทียมและสนับสนุนโอกาสในการเรียนรู้ตลอดชีวิต /เป้าประสงค์ ๔.๒ สร้างหลักประกันว่าเด็กชายและเด็กหญิงทุกคนเข้าถึงการพัฒนา การดูแล และการจัดการศึกษาระดับก่อนประถมศึกษา สำหรับเด็กปฐมวัยที่มีคุณภาพ ภายในปี ๒๕๗๓ เพื่อให้เด็กเหล่านั้นมีความพร้อมสำหรับการศึกษาระดับประถมศึกษา

ง. ยุทธศาสตร์จังหวัด : ยุทธศาสตร์ที่ ๑ สุขภาพดีสร้างโอกาสและสังคมที่ร่มเย็น

จ. ยุทธศาสตร์การพัฒนาองค์กรปกครองส่วนท้องถิ่นในเขตจังหวัด : ยุทธศาสตร์ที่ ๔ การพัฒนาคุณภาพชีวิต การศึกษา ชุมชนและสังคม

๕. ยุทธศาสตร์การพัฒนาด้านส่งเสริมการศึกษา ศาสนา วัฒนธรรม และภูมิปัญญาท้องถิ่น

๕.๑ กลยุทธ์ การพัฒนาส่งเสริมการศึกษาของนักเรียนและพัฒนาการศึกษาในตำบล

แผนงานการศึกษา (งานระดับก่อนวัยเรียนและประถมศึกษา)

ที่	โครงการ	วัตถุประสงค์	เป้าหมาย (ผลผลิตของโครงการ)	งบประมาณ					ตัวชี้วัด (KPI)	ผลที่คาดว่าจะได้รับ	หน่วยงานที่จะขอ ประสาน
				๒๕๖๖ (บาท)	๒๕๖๗ (บาท)	๒๕๖๘ (บาท)	๒๕๖๙ (บาท)	๒๕๗๐ (บาท)			
๑	โครงการส่งเสริมการเรียนรู้เด็กปฐมวัย ท้องถิ่นไทยผ่านการเล่น	เพื่อให้เด็กปฐมวัยมีพัฒนาการสมบูรณ์ตามวัย ครบทั้ง ๔ ด้าน ผ่านการเล่น -เพื่อให้เด็กปฐมวัยมีสถานที่เล่นที่เป็นธรรมชาติ ทำให้เด็กเกิดการเรียนรู้มากขึ้น -เพื่อให้เกิดความสามัคคี ความสัมพันธ์อันดีระหว่างชุมชนและหน่วยงานต่างๆ	ศูนย์พัฒนาเด็กเล็กทั้ง ๒ แห่งคือ - ศพด.บ้านน้ำสอ -ศพด.อบต.และ	๒๐๐,๐๐๐	๒๐๐,๐๐๐	๒๐๐,๐๐๐	๒๐๐,๐๐๐	๒๐๐,๐๐๐	ก่อสร้างสนามเด็กเล่นตามแบบแปลน	เด็กปฐมวัยมีพัฒนาการสมบูรณ์ตามวัย ครบทั้ง ๔ ด้าน ผ่านการเล่น	กรมส่งเสริมการปกครองท้องถิ่น
๒	การพัฒนาระบบบริหารจัดการศึกษาอิเล็กทรอนิกส์ขององค์กรปกครองส่วนท้องถิ่น เพื่อเข้าสู่ประเทศไทย ๔.๐	เพื่อให้ศูนย์พัฒนาเด็กเล็กจัดทาและพัฒนานวัตกรรมการบริหารจัดการศึกษาผ่านระบบอิเล็กทรอนิกส์ที่ครอบคลุมทุกด้านของ ศพด.	ศูนย์พัฒนาเด็กเล็กทั้ง ๒ แห่งคือ - ศพด.บ้านน้ำสอ -ศพด.อบต.และ	๕๐,๐๐๐	๕๐,๐๐๐	๕๐,๐๐๐	๕๐,๐๐๐	๕๐,๐๐๐	การจัดการหาและพัฒนานวัตกรรมการบริหารจัดการศึกษาผ่านระบบอิเล็กทรอนิกส์ที่ครอบคลุมทุกด้านของ ศพด.	มีพัฒนานวัตกรรมการบริหารจัดการศึกษาผ่านระบบอิเล็กทรอนิกส์ที่เป็นระบบง่ายต่อการสืบค้น	กรมส่งเสริมการปกครองท้องถิ่น
รวมโครงการทั้งสิ้น จำนวน ๒ โครงการ				๒๕๐,๐๐๐	๒๕๐,๐๐๐	๒๕๐,๐๐๐	๒๕๐,๐๐๐	๒๕๐,๐๐๐		-	

๕. ยุทธศาสตร์การพัฒนาด้านส่งเสริมการศึกษา ศาสนา วัฒนธรรม และภูมิปัญญาท้องถิ่น
- ๕.๒ กลยุทธ์ การพัฒนาให้ประชาชนอนุรักษ์ภูมิปัญญาท้องถิ่นและสืบสานวัฒนธรรมท้องถิ่น
- แผนงานการศึกษา วัฒนธรรม และนันทนาการ (งานศาสนาวัฒนธรรมท้องถิ่น)

ที่	โครงการ	วัตถุประสงค์	เป้าหมาย (ผลผลิตของโครงการ)	งบประมาณ					ตัวชี้วัด (KPI)	ผลที่คาดว่าจะได้รับ	หน่วยงานที่จะขอ ประสาน
				๒๕๖๖ (บาท)	๒๕๖๗ (บาท)	๒๕๖๘ (บาท)	๒๕๖๙ (บาท)	๒๕๗๐ (บาท)			
๑	โครงการจัดงานประเพณีนมัสการ พระธาตุภูเพียง	เพื่อสืบทอดประเพณีท้องถิ่นให้คง อยู่ต่อไป	พระธาตุภูเพียง ๑ ครั้ง/ปี	๕๐,๐๐๐	๕๐,๐๐๐	๕๐,๐๐๐	๕๐,๐๐๐	๕๐,๐๐๐	ประชาชนร้อยละ ๙๐ ใน พื้นที่ได้ร่วมกิจกรรมสืบ สานวัฒนธรรมฯเพิ่มขึ้น	เด็ก เยาวชน ประชาชน ได้รับความรู้ ความเข้าใจ ได้รับความรู้ ความเข้าใจถึง ความสำคัญของ พระพุทธศาสนาและสืบ สานขนบศาสนาและสืบ สานขนบดั้งเดิมของท้องถิ่น ให้คงอยู่	อบจ.น่าน
รวมโครงการทั้งสิ้น จำนวน ๑ โครงการ				๕๐,๐๐๐	๕๐,๐๐๐	๕๐,๐๐๐	๕๐,๐๐๐	๕๐,๐๐๐		-	

-๓๓๘-

## บัญชีครุภัณฑ์ วัสดุ

สำหรับที่ไม่ดำเนินการจัดทำเป็นโครงการพัฒนาท้องถิ่น  
แผนพัฒนาท้องถิ่น (พ.ศ. ๒๕๖๖ - ๒๕๗๐) ทบพวน ครั้งที่ ๑ พ.ศ. ๒๕๖๖  
องค์การบริหารส่วนตำบลและ อำเภอทุ่งช้าง จังหวัดน่าน  
ประเภทครุภัณฑ์

## ๑.ประเภทครุภัณฑ์ยานพาหนะ

## ๒.๓ กลยุทธ์ การบรรเทาสาธารณภัย

แผนงานการรักษาความสงบภายใน (งานป้องกันและบรรเทาสาธารณภัย)

ที่	ครุภัณฑ์	เป้าหมาย (ผลผลิตของครุภัณฑ์)	งบประมาณ					ผลที่คาดว่าจะได้รับ	หน่วยงาน ที่รับผิดชอบ หลัก
			๒๕๖๖ (บาท)	๒๕๖๗ (บาท)	๒๕๖๘ (บาท)	๒๕๖๙ (บาท)	๒๕๗๐ (บาท)		
๑	รถยนต์กู้ภัยพร้อมอุปกรณ์ตกแต่งเพิ่มเติม	รถยนต์กู้ภัยพร้อมอุปกรณ์ตกแต่งเพิ่มเติมจำนวน ๑ คัน	-	๖๐๐,๐๐๐	-	-	-	ให้การช่วยเหลือผู้ประสบอุบัติเหตุอย่างรวดเร็ว และมีความปลอดภัย	สำนักงานปลัด อบต. และ
รวม			-	๖๐๐,๐๐๐	-	-	-		

## ๑.ประเภทครุภัณฑ์ยานพาหนะ

## ๒.๑ กลยุทธ์ การเพิ่มประสิทธิภาพของบุคคลทั้งภาครัฐและเอกชน รวมถึงประชาชนในตำบล

แผนงานบริหารงานทั่วไป

ที่	ครุภัณฑ์	เป้าหมาย (ผลผลิตของครุภัณฑ์)	งบประมาณ					ผลที่คาดว่าจะได้รับ	หน่วยงาน ที่รับผิดชอบ หลัก
			๒๕๖๖ (บาท)	๒๕๖๗ (บาท)	๒๕๖๘ (บาท)	๒๕๖๙ (บาท)	๒๕๗๐ (บาท)		
๒	รถยนต์ขับเคลื่อนสี่ล้อดับเพลิงแคบเครื่องยนต์ไม่ต่ำกว่า ๒,๔๐๐ ซีซี	รถยนต์ขับเคลื่อนสี่ล้อดับเพลิงแคบเครื่องยนต์ไม่ต่ำกว่า ๒,๔๐๐ ซีซี	-	๙๕๐,๐๐๐	-	-	-	สำหรับนำมาใช้ปฏิบัติงานตามภารกิจในการเดินทางไปติดต่อราชการ	สำนักงานปลัด อบต. และ
รวม			-	๙๕๐,๐๐๐	-	-	-		

## ๒.ประเภทครุภัณฑ์การเกษตร

## ๒.๓ กลยุทธ์ การบรรเทาสาธารณภัย

แผนงานการรักษาความสงบภายใน

ที่	ครุภัณฑ์	เป้าหมาย (ผลผลิตของครุภัณฑ์)	งบประมาณ					ผลที่คาดว่าจะ ได้รับ	หน่วยงาน ที่รับผิดชอบ หลัก
			๒๕๖๖ (บาท)	๒๕๖๗ (บาท)	๒๕๖๘ (บาท)	๒๕๖๙ (บาท)	๒๕๗๐ (บาท)		
๑	เครื่องพ่นหมอกควัน	จำนวน ๕ เครื่อง	๕๙,๐๐๐	๕๙,๐๐๐	๕๙,๐๐๐	๕๙,๐๐๐	๕๙,๐๐๐	สามารถควบคุมโรคไข้เลือดออกในพื้นที่ ของทีมควบคุมโรคเพื่อกำจัดยุงลายไม่ให้ ไปแพร่เชื้อหรือทำการขยายพันธุ์ต่อไปได้อีก	สำนักงานปลัด อบต. และ
๒	เครื่องสูบน้ำเครื่องยนต์ดีเซล	เครื่องสูบน้ำเครื่องยนต์ดีเซลสูบน้ำได้ ๑,๗๕๐ ลิตร ต่อนาที จำนวน ๑ เครื่อง	-	๔๕,๐๐๐	๔๕,๐๐๐	๔๕,๐๐๐	๔๕,๐๐๐	สามารถเพิ่มประสิทธิภาพในการระบาย น้ำหรือแก้ไขปัญหาน้ำท่วม ปัญหากล้ง ตามภารกิจขององค์การบริหารส่วนตำบล และ	สำนักงานปลัด อบต. และ
๓	ปั้มน้ำแบบหอยโข่งเครื่องยนต์ดีเซล	ปั้มน้ำแบบหอยโข่งเครื่องยนต์ดีเซลสูบน้ำได้ ๑,๐๐๐ ลิตรต่อ นาที ขนาดท่อส่งไม่น้อยกว่า ๓ นิ้ว ส่งน้ำได้สูงไม่น้อยกว่า ๒๐ เมตร	๑๓,๕๐๐	๑๓,๕๐๐	๑๓,๕๐๐	๑๓,๕๐๐	๑๓,๕๐๐	สามารถเพิ่มประสิทธิภาพในการระบาย น้ำหรือแก้ไขปัญหาน้ำท่วม ปัญหากล้ง ตามภารกิจขององค์การบริหารส่วนตำบล และ	สำนักงานปลัด อบต. และ
๔	เครื่องสูบน้ำพร้อมปั้มน้ำหอยโข่งเครื่องยนต์เบนซิน	เครื่องสูบน้ำพร้อมปั้มน้ำหอยโข่ง เครื่องยนต์เบนซินสูบน้ำได้ ๑,๐๐๐ ลิตรต่อนาที ขนาด ๕ แรงแม้	๘,๒๐๐	๘,๒๐๐	๘,๒๐๐	๘,๒๐๐	๘,๒๐๐	สามารถเพิ่มประสิทธิภาพในการสูบน้ำ สำรองไว้เปลี่ยนในกรณีเครื่องสูบน้ำตาม ระบบประปาต่างๆชำรุดตามภารกิจของ องค์การบริหารส่วนตำบลและ	สำนักงานปลัด อบต. และ
รวม			๘๐,๗๐๐	๑๒๕,๗๐๐	๑๒๕,๗๐๐	๑๒๕,๗๐๐	๑๒๕,๗๐๐		



## ๓.ประเภทครุภัณฑ์การเกษตร

๓.๑ กลยุทธ์ การพัฒนาด้านการก่อสร้าง ปรับปรุง ซ่อมแซม และบำรุงรักษาแหล่งน้ำเพื่อการเกษตรและการอุปโภค บริโภค

แผนงานอุตสาหกรรมและการโยธา

ที่	ครุภัณฑ์	เป้าหมาย (ผลผลิตของครุภัณฑ์)	งบประมาณ					ผลที่คาดว่าจะได้รับ	หน่วยงาน ที่รับผิดชอบ หลัก
			๒๕๖๖ (บาท)	๒๕๖๗ (บาท)	๒๕๖๘ (บาท)	๒๕๖๙ (บาท)	๒๕๗๐ (บาท)		
๑	เครื่องสูบน้ำแบบจมน้ำ (ซับเมอร์ส) ๓ แรงม้า ๓ เฟส	เครื่องสูบน้ำแบบจมน้ำ (ซับเมอร์ส) ๓ แรงม้า ๓ เฟส จำนวน ๖ ตัว	๔๒,๐๐๐	๔๒,๐๐๐	๔๒,๐๐๐	๔๒,๐๐๐	๔๒,๐๐๐	เพื่อใช้ในสูบน้ำบ่อบาดาลเพื่อผลิตน้ำประปาเพื่อการอุปโภค บริโภค	กองช่าง อบต.และ
๒	ปั๊มหอยโข่ง ๓ แรงม้า ๓ เฟส ไฟ ๓๘๐ V	ปั๊มหอยโข่ง ๓ แรงม้า ๓ เฟส ไฟ ๓๘๐ V.จำนวน ๕ ตัว	๑๓,๕๐๐	๑๓,๕๐๐	๑๓,๕๐๐	๑๓,๕๐๐	๑๓,๕๐๐	เพื่อใช้ในสูบน้ำบ่อบาดาลเพื่อผลิตน้ำประปาเพื่อการอุปโภค บริโภค	กองช่าง อบต.และ
๓	ปั๊มหอยโข่ง ๓ แรงม้า ๑ เฟส ไฟ ๒๒๐ V	ปั๊มหอยโข่ง ๓ แรงม้า ๑ เฟส ไฟ ๒๒๐ V.จำนวน ๕ ตัว	๑๑,๕๐๐	๑๑,๕๐๐	๑๑,๕๐๐		๑๑,๕๐๐	เพื่อใช้ในสูบน้ำบ่อบาดาลเพื่อผลิตน้ำประปาเพื่อการอุปโภค บริโภค	กองช่าง อบต.และ
๔	ปั้มนบาดาลซับเมอร์ท ขนาด ๒ แรงม้า ๑ เฟส (๑.๕ Km.)	ปั้มนบาดาลซับเมอร์ท ขนาด ๒ แรงม้า ๑ เฟส (๑.๕ Km.) จำนวน ๕ ตัว	๒๗,๕๐๐	๒๗,๕๐๐	๒๗,๕๐๐	๒๗,๕๐๐	๒๗,๕๐๐	เพื่อใช้ในสูบน้ำบ่อบาดาลเพื่อผลิตน้ำประปาเพื่อการอุปโภค บริโภค	กองช่าง อบต.และ
รวม			๙๔,๕๐๐	๙๔,๕๐๐	๙๔,๕๐๐	๘๓,๐๐๐	๙๔,๕๐๐		

## ๔.ประเภทครุภัณฑ์เครื่องดับเพลิง

## ๒.๓ กลยุทธ์ การบรรเทาสาธารณภัย

แผนงานการรักษาความสงบภายใน

ที่	ครุภัณฑ์	เป้าหมาย (ผลผลิตของครุภัณฑ์)	งบประมาณ					ผลที่คาดว่าจะได้รับ	หน่วยงาน ที่รับผิดชอบ หลัก
			๒๕๖๖ (บาท)	๒๕๖๗ (บาท)	๒๕๖๘ (บาท)	๒๕๖๙ (บาท)	๒๕๗๐ (บาท)		
๑	สายส่งน้ำสำหรับรถบรรทุกน้ำหนัก ๑๐ เมตร/ ๒๐ เมตร ขนาด ๑ นิ้ว	สายส่งน้ำสำหรับรถบรรทุกน้ำ ขนาด ๑๐ เมตร/ ๒๐ เมตร ขนาด ๑ นิ้ว	๑๐,๐๐๐	๑๐,๐๐๐	๑๐,๐๐๐	๑๐,๐๐๐	๑๐,๐๐๐	สามารถใช้สำหรับดับเพลิงเวลาเกิดอัคคีภัย ในพื้นที่ ป้องกันความเสียหายใน ชีวิต และทรัพย์สินของประชาชนในพื้นที่.	สำนักงานปลัด อบต. และ
๒	สายส่งน้ำดับเพลิงชนิดยางสังเคราะห์ ๔ ชั้น ๒.๕ นิ้ว ยาว ๒๐ เมตร พร้อมข้อต่อสวมเร็วทองเหลือง ออก ๒.๕ นิ้ว	สายส่งน้ำดับเพลิงชนิดยาง สังเคราะห์ ๔ ชั้น ๒.๕ นิ้ว ยาว ๒๐ เมตร พร้อมข้อต่อสวมเร็ว ทองเหลือง ออก ๒.๕ นิ้ว จำนวน ๑ เส้น	๙,๕๐๐	-	๙,๕๐๐	-	๙,๕๐๐	สามารถใช้สำหรับดับเพลิงเวลาเกิดอัคคีภัย ในพื้นที่ ป้องกันความเสียหายใน ชีวิต และทรัพย์สินของประชาชนในพื้นที่.	สำนักงานปลัด อบต. และ
๓	สายส่งน้ำดับเพลิงชนิดยางสังเคราะห์ ๔ ชั้น ๑.๕ นิ้ว ยาว ๓๐ เมตร พร้อมข้อต่อสวมเร็วทองเหลือง ออก ๒.๕ นิ้ว	สายส่งน้ำดับเพลิงชนิดยาง สังเคราะห์ ๔ ชั้น ๑.๕ นิ้ว ยาว ๓๐ เมตร พร้อมข้อต่อสวมเร็ว ทองเหลือง ออก ๒.๕ นิ้ว จำนวน ๒ เส้น	๒๑,๙๐๐	-	๒๑,๙๐๐	-	๒๑,๙๐๐	สามารถใช้สำหรับดับเพลิงเวลาเกิดอัคคีภัย ในพื้นที่ ป้องกันความเสียหายใน ชีวิต และทรัพย์สินของประชาชนในพื้นที่.	สำนักงานปลัด อบต. และ
รวม			๔๑,๔๐๐	๑๐,๐๐๐	๔๑,๔๐๐	๑๐,๐๐๐	๔๑,๔๐๐		

## ๕.ประเภทครุภัณฑ์เผยแพร่และโฆษณา

## ๒.๓ กลยุทธ์ การบรรเทาสาธารณภัย

แผนงานการรักษาความสงบภายใน

ที่	ครุภัณฑ์	เป้าหมาย (ผลผลิตของครุภัณฑ์)	งบประมาณ					ผลที่คาดว่าจะได้รับ	หน่วยงาน ที่รับผิดชอบ หลัก
			๒๕๖๖ (บาท)	๒๕๖๗ (บาท)	๒๕๖๘ (บาท)	๒๕๖๙ (บาท)	๒๕๗๐ (บาท)		
๑	กล้องวงจรปิด พร้อมติดตั้งระบบ อุปกรณ์ (CCTV) สำนักงานอบต. และ/หมู่บ้านในพื้นที่	กล้องวงจรปิด พร้อมติดตั้งระบบ อุปกรณ์ (CCTV) สำนักงานอบต. และ/หมู่บ้านในพื้นที่ จำนวน ๕ ตัว	๕๐,๐๐๐	๕๐,๐๐๐	๕๐,๐๐๐	๕๐,๐๐๐	๕๐,๐๐๐	มีระบบควบคุมและความปลอดภัยในด้าน ชีวิตและทรัพย์สินของประชาชนในพื้นที่	สำนักงานปลัด อบต. และ
รวม			๕๐,๐๐๐	๕๐,๐๐๐	๕๐,๐๐๐	๕๐,๐๐๐	๕๐,๐๐๐		

## ๖.ประเภทครุภัณฑ์โรงงาน

## ๒.๓ กลยุทธ์ การบรรเทาสาธารณภัย

แผนงานการรักษาความสงบภายใน

ที่	ครุภัณฑ์	เป้าหมาย (ผลผลิตของครุภัณฑ์)	งบประมาณ					ผลที่คาดว่าจะได้รับ	หน่วยงาน ที่รับผิดชอบ หลัก
			๒๕๖๖ (บาท)	๒๕๖๗ (บาท)	๒๕๖๘ (บาท)	๒๕๖๙ (บาท)	๒๕๗๐ (บาท)		
๑	เลื่อยยนต์	เลื่อยยนต์จำนวน ๑ เครื่อง	-	-	๑๕,๐๐๐	๑๕,๐๐๐	๑๕,๐๐๐	ใช้สำหรับในการตัดแต่งกิ่งและตัดต้นไม้ เนื่องจากเกิดฝนตกและเกิดพายุมีลม กระโชกแรง. ทำให้ต้นไม้ใหญ่โค่นล้มทับ อาคารและขีดขวางจราจร	สำนักงานปลัด อบต. และ
รวม			-	-	๑๕,๐๐๐	๑๕,๐๐๐	๑๕,๐๐๐		



## ๙.ประเภทครุภัณฑ์สำนักงาน

๒.๑ กลยุทธ์ การเพิ่มประสิทธิภาพของบุคคลทั้งภาครัฐและเอกชน รวมถึงประชาชนในตำบล  
แผนงานบริหารงานทั่วไป

ที่	ครุภัณฑ์	เป้าหมาย (ผลผลิตของครุภัณฑ์)	งบประมาณ					ผลที่คาดว่าจะได้รับ	หน่วยงาน ที่รับผิดชอบ หลัก
			๒๕๖๖ (บาท)	๒๕๖๗ (บาท)	๒๕๖๘ (บาท)	๒๕๖๙ (บาท)	๒๕๗๐ (บาท)		
๑	เก้าอี้พนักคอย ๔ ที่นั่ง	เก้าอี้พนักคอย ๔ ที่นั่ง จำนวน ๔ ชุด	๒๐,๐๐๐		๒๐,๐๐๐	-	๒๐,๐๐๐	เพื่อให้มีเก้าอี้ สำหรับให้บริการประชาชน อย่างเพียงพอ	-สำนักงานปลัด อบต.และ
๒	เครื่องปรับอากาศ ขนาด ๑๘,๐๐๐ บีทียู	จำนวน ๔ เครื่อง สำนักงานอบต.และ	-	๒๘,๖๐๐	๒๘,๖๐๐	๒๘,๖๐๐	๒๘,๖๐๐	ติดตั้งเครื่องปรับอากาศใหม่ทดแทน เครื่องปรับอากาศรุ่นเก่าที่เสื่อมสภาพจาก การใช้งานในอาคารสำนักงาน	-สำนักงานปลัด อบต.และ
๓	เครื่องปรับอากาศ ขนาด ๒๔,๐๐๐ บีทียู	จำนวน ๒ เครื่อง สำนักงานอบต.และ	-	๓๖,๐๐๐	๓๖,๐๐๐	-	-	ติดตั้งเครื่องปรับอากาศใหม่ทดแทน เครื่องปรับอากาศรุ่นเก่าที่เสื่อมสภาพจาก การใช้งานในอาคารสำนักงาน	-สำนักงานปลัด อบต.และ
รวม			๒๐,๐๐๐	๖๔,๖๐๐	๘๔,๖๐๐	๒๘,๖๐๐	๔๘,๖๐๐		

## ๑๐.ประเภทครุภัณฑ์อื่นๆ

๒.๑ กลยุทธ์ การเพิ่มประสิทธิภาพของบุคคลทั้งภาครัฐและเอกชน รวมถึงประชาชนในตำบล  
แผนงานบริหารงานทั่วไป

ที่	ครุภัณฑ์	เป้าหมาย (ผลผลิตของครุภัณฑ์)	งบประมาณ					ผลที่คาดว่าจะได้รับ	หน่วยงาน ที่รับผิดชอบ หลัก
			๒๕๖๖ (บาท)	๒๕๖๗ (บาท)	๒๕๖๘ (บาท)	๒๕๖๙ (บาท)	๒๕๗๐ (บาท)		
๑	เต็นท์ ขนาด ๔x๘	เต็นท์ ขนาด ๔x๘ จำนวน ๕ หลัง	-	๓๔,๐๐๐	๓๔,๐๐๐	๑๗,๐๐๐	-	สามารถใช้บังแดด ลม ฝน เพื่อทำกิจกรรม ในกิจกรรมต่างๆของอบต.	สำนักงานปลัด อบต. และ
รวม			-	๓๔,๐๐๐	๓๔,๐๐๐	๑๗,๐๐๐	-		

๑๑.ประเภทครุภัณฑ์สำรวจ

๓.๑ กลยุทธ์ การพัฒนาด้านการก่อสร้าง ปรับปรุงซ่อมแซม ทางด้านคมนาคมโครงสร้างพื้นฐาน  
แผนงานอุตสาหกรรมและการโยธา

ที่	ครุภัณฑ์	เป้าหมาย (ผลผลิตของครุภัณฑ์)	งบประมาณ					ผลที่คาดว่าจะได้รับ	หน่วยงาน ที่รับผิดชอบ หลัก
			๒๕๖๖ (บาท)	๒๕๖๗ (บาท)	๒๕๖๘ (บาท)	๒๕๖๙ (บาท)	๒๕๗๐ (บาท)		
๑	กล้องวัดมุมแบบอิเล็กทรอนิกส์ชนิด อ่านมุมได้ละเอียด ๕ ฟลิปตา ระบบ อัตโนมัติ	กล้องวัดมุมแบบอิเล็กทรอนิกส์ ชนิดอ่านมุมได้ละเอียด ๕ ฟลิปตา ระบบอัตโนมัติ ๑ เครื่อง	-	-	๑๓๒,๐๐๐			กองช่างมีเครื่องมือที่ใช้ในการรังวัดมุมราบ , มุมตั้ง และสามารถใช้ในการรังวัดหา ระยะทางราบ, ระยะทางตั้ง (ความสูง) ของวัตถุได้ เพื่อที่ต้องการวางแนวเส้น, แนวตั้ง	กองช่าง อบต.และ
๒	กล้องTOTAL STATION ยี่ห้อ NIKON รุ่นDMT ๓๒๒ พร้อมขา ตั้งอลูมิเนียม	กล้องTOTAL STATION ยี่ห้อ NIKON รุ่นDMT ๓๒๒ พร้อมขา ตั้งอลูมิเนียม จำนวน ๑ เครื่อง	-		๓๓๖,๐๐๐	-	-	กองช่างมีเครื่องมือที่ใช้ในการเก็บภาพ เก็บบันทึกข้อมูลงานต่างๆ	กองช่าง อบต.และ
รวม			-	-	๔๖๘,๐๐๐	-	-		

-๓๔๖-

## บัญชีครุภัณฑ์ วัสดุ

สำหรับที่ไม่ดำเนินการจัดทำเป็นโครงการพัฒนาท้องถิ่น  
แผนพัฒนาท้องถิ่น (พ.ศ. ๒๕๖๖ - ๒๕๗๐) ทบพวน ครั้งที่ ๑ พ.ศ. ๒๕๖๖  
องค์การบริหารส่วนตำบลและ อำเภอทุ่งช้าง จังหวัดน่าน  
ประเภทวัสดุ

## ๑.ประเภทวัสดุงานบ้านงานครัว

## ๕.๑ กลยุทธ์ การพัฒนาส่งเสริมการศึกษาของนักเรียนและพัฒนาการศึกษาในตำบล

แผนงานการศึกษา

ที่	วัสดุ	เป้าหมาย (ผลผลิตของครุภัณฑ์)	งบประมาณ					ผลที่คาดว่าจะ จะได้รับ	หน่วยงาน ที่รับผิดชอบ หลัก
			๒๕๖๖ (บาท)	๒๕๖๗ (บาท)	๒๕๖๘ (บาท)	๒๕๖๙ (บาท)	๒๕๗๐ (บาท)		
๑	อาหารเสริม (นม)	ศพด.ในสังกัด อบต.และ ๒ แห่ง - ศพด.อบต.และ - ศพด.บ้านน้ำสออด	๑๑๒,๓๒๐	๑๑๒,๓๒๐	๑๑๒,๓๒๐	๑๑๒,๓๒๐	๑๑๒,๓๒๐	เด็กได้รับอาหารเสริมและเติบโตแข็งแรงสมบูรณ์	- กองศึกษา อบต. และ
๒	อาหารเสริม (นม)	ร.ร.บ้านเวียงสอง ร.ร.บ้านน้ำสออด	๕๐๐,๐๐๐	๕๐๐,๐๐๐	๕๐๐,๐๐๐	๕๐๐,๐๐๐	๕๐๐,๐๐๐	เด็กได้รับอาหารเสริมและเติบโตแข็งแรงสมบูรณ์	- กองศึกษา อบต. และ
รวม			๖๑๒,๓๒๐	๖๑๒,๓๒๐	๖๑๒,๓๒๐	๖๑๒,๓๒๐	๖๑๒,๓๒๐		

## ๑.ประเภทวัสดุจรรยาจร

## ๒.๓ กลยุทธ์ การบรรเทาสาธารณภัย

แผนงานการรักษาความสงบภายใน

ที่	วัสดุ	เป้าหมาย (ผลผลิตของครุภัณฑ์)	งบประมาณ					ผลที่คาดว่าจะ จะได้รับ	หน่วยงาน ที่รับผิดชอบ หลัก
			๒๕๖๖ (บาท)	๒๕๖๗ (บาท)	๒๕๖๘ (บาท)	๒๕๖๙ (บาท)	๒๕๗๐ (บาท)		
๑	กระจกโค้งมน	จุดทางโค้งทางแยกที่มีความเสี่ยง ในเขตพื้นที่อบต.และ จำนวน ๕ ตัว	-	๑๒,๕๐๐	๑๒,๕๐๐	๑๒,๕๐๐	๑๒,๕๐๐	ประชาชนมีความความปลอดภัยในการใช้ ถนนทางโค้ง ลดอัตราเสี่ยงต่อการเกิด อุบัติเหตุ ลดความสูญเสียแก่ร่างกาย ชีวิต และทรัพย์สินของประชาชน	สำนักงานปลัด อบต. และ
รวม			-	๑๒,๕๐๐	๑๒,๕๐๐	๑๒,๕๐๐	๑๒,๕๐๐		

## ส่วนที่ ๔

### การติดตามและประเมินผล

#### ๔.๑ การติดตามและประเมินผลยุทธศาสตร์ขององค์กรปกครองส่วนท้องถิ่น

ตามพระราชบัญญัติกำหนดแผนและขั้นตอนการกระจายอำนาจให้แก่องค์กรปกครองส่วนท้องถิ่น พ.ศ. ๒๕๔๒ ได้กำหนดให้องค์กรปกครองส่วนท้องถิ่น มีอำนาจและหน้าที่ในการจัดทำแผนพัฒนาท้องถิ่นของตนเอง โดยในการจัดทำแผนพัฒนาขององค์กรปกครองส่วนท้องถิ่นนั้น จะต้องดำเนินการตามระเบียบกระทรวงมหาดไทย ว่าด้วยการจัดทำแผนพัฒนาขององค์กรปกครองส่วนท้องถิ่น พ.ศ. ๒๕๔๘ และที่แก้ไขเพิ่มเติมถึง (ฉบับที่ ๓) พ.ศ. ๒๕๖๑ ทั้งนี้ แผนพัฒนาท้องถิ่นจะต้องสอดคล้องกับแผนพัฒนาจังหวัด ยุทธศาสตร์การพัฒนาขององค์กรปกครองส่วนท้องถิ่นในเขตจังหวัด แผนพัฒนาอำเภอ แผนพัฒนาตำบล แผนพัฒนาหมู่บ้านหรือแผนชุมชน อันมีลักษณะเป็นการกำหนดรายละเอียดแผนงาน ดังนั้น จึงต้องมีการกำหนดยุทธศาสตร์การพัฒนาขององค์กรปกครองส่วนท้องถิ่นในเขตจังหวัดขึ้น ตามกระบวนการพิจารณาจากประชาคมท้องถิ่นระดับจังหวัด ร่วมกับคณะกรรมการพัฒนาองค์การบริหารส่วนจังหวัด คณะกรรมการประสานแผนพัฒนาท้องถิ่นระดับจังหวัด ผู้แทนองค์กรปกครองส่วนท้องถิ่นในเขตจังหวัด ร่วมกันจัดทำ ทบทวน หรือเปลี่ยนแปลงยุทธศาสตร์การพัฒนาขององค์กรปกครองส่วนท้องถิ่นในเขตจังหวัด เพื่อให้การจัดทำแผนพัฒนาขององค์กรปกครองส่วนท้องถิ่นเกิดประสิทธิภาพ ประสิทธิผล โดยนำยุทธศาสตร์การพัฒนาขององค์กรปกครองส่วนท้องถิ่นในเขตจังหวัดไปใช้เป็นแนวทางในการจัดทำแผนพัฒนาท้องถิ่นของตนเองได้ต่อไป และเพื่อให้สามารถบูรณาการกับแผนพัฒนาจังหวัด แผนปฏิบัติการประจำปีของจังหวัดและตอบสนองความต้องการของประชาชนอันจะนำไปสู่การจัดทำงบประมาณ ที่มีประสิทธิภาพในท้องถิ่นได้อย่างแท้จริง เป็นเครื่องมือในการพัฒนาท้องถิ่นให้เข้มแข็ง เกิดประโยชน์สูงสุดต่อประชาชนในท้องถิ่น

ดังนั้น องค์กรปกครองส่วนท้องถิ่น จึงต้องกำหนดยุทธศาสตร์การพัฒนาขององค์กรปกครองส่วนท้องถิ่นให้สอดคล้องยุทธศาสตร์การพัฒนาขององค์กรปกครองส่วนท้องถิ่นในเขตจังหวัด เพื่อนำไปสู่การ บูรณาการร่วมกัน ให้เกิดความสอดคล้องกับแผนพัฒนาจังหวัด สามารถเชื่อมโยงไปสู่แผนพัฒนากลุ่มจังหวัด แผนพัฒนาภาค แผนพัฒนาเศรษฐกิจและสังคมแห่งชาติ ฉบับที่ ๑๓ แผนยุทธศาสตร์ชาติ ๒๐ ปี และในการจัดทำแผนพัฒนาท้องถิ่น (พ.ศ. ๒๕๖๖ - ๒๕๗๐) จะต้องมีการติดตามและติดตามและประเมินผลยุทธศาสตร์เพื่อความสอดคล้องแผนพัฒนาท้องถิ่นขององค์กรปกครองส่วนท้องถิ่น ตามระเบียบกระทรวงมหาดไทย ว่าด้วยการจัดทำแผนขององค์กรปกครองส่วนท้องถิ่น พ.ศ. ๒๕๔๘ และที่แก้ไขเพิ่มเติมถึง (ฉบับที่ ๓) พ.ศ. ๒๕๖๑ โดยคณะกรรมการติดตามและประเมินผลแผนพัฒนาท้องถิ่น จะต้องดำเนินการให้คะแนนตามเกณฑ์ที่กำหนดไว้ ซึ่งเป็นส่วนหนึ่งของการติดตามและประเมินผลแผนพัฒนา โดยดำเนินการให้แล้วเสร็จภายในหกสิบวัน นับแต่วันที่ประกาศใช้งบประมาณรายจ่าย ตามแนวทางการพิจารณาการติดตามและประเมินผลแผนพัฒนาท้องถิ่นตามระเบียบกระทรวงมหาดไทยว่าด้วยการจัดทำแผนพัฒนาขององค์กรปกครองส่วนท้องถิ่น พ.ศ.๒๕๔๘ แก้ไขเพิ่มเติมถึง (ฉบับที่ ๓) พ.ศ.๒๕๖๑ เป็นแบบที่กำหนดให้คณะกรรมการติดตามและประเมินผลแผนพัฒนาท้องถิ่น ดำเนินการให้คะแนนตามเกณฑ์ที่กำหนดไว้ ซึ่งเป็นส่วนหนึ่งของการติดตามและประเมินผลแผนพัฒนาโดยดำเนินการให้แล้วเสร็จภายในหกสิบวัน นับตั้งแต่วันที่ประกาศใช้งบประมาณรายจ่าย มีรายละเอียด ดังนี้



**แนวทางการพิจารณาการติดตามและประเมินผลยุทธศาสตร์  
เพื่อความสอดคล้องแผนพัฒนาท้องถิ่นขององค์กรปกครองส่วนท้องถิ่น**

ลำดับ	ประเด็นพิจารณา	คะแนน เต็ม	คะแนน ที่ได้	ร้อยละของ คะแนนเต็ม
๑	ข้อมูลสภาพทั่วไปและข้อมูลพื้นฐานขององค์กรปกครองส่วนท้องถิ่น	๒๐		
๒	การวิเคราะห์สถานการณ์และศักยภาพ	๒๐		
๓	ยุทธศาสตร์ ประกอบด้วย	๖๐		
	๓.๑.ยุทธศาสตร์ชาติ ๒๐ ปี (พ.ศ.๒๕๖๑-๒๕๘๐)	๕		
	๓.๒ แผนพัฒนาเศรษฐกิจและสังคมแห่งชาติ	๕		
	๓.๓ เป้าหมายการพัฒนาที่ยั่งยืน Sustainable Development Goals :SDGs	๕		
	๓.๔ ยุทธศาสตร์จังหวัด	๕		
	๓.๕ ยุทธศาสตร์ขององค์กรปกครองส่วนท้องถิ่นในเขตจังหวัด	๕		
	๓.๖ ยุทธศาสตร์ขององค์การบริหารส่วนตำบลและ	๕		
	๓.๗ วิสัยทัศน์	๕		
	๓.๘ กลยุทธ์	๕		
	๓.๙ เป้าประสงค์ของแต่ละประเด็นกลยุทธ์	๕		
	๓.๑๐ จุดยืนทางยุทธศาสตร์ (Positioning)	๕		
	๓.๑๑ แผนงาน	๕		
	๓.๑๒ ความเชื่อมโยงของยุทธศาสตร์ในภาพรวม	๕		
	<b>รวมคะแนน</b>	<b>๑๐๐</b>		

**แนวทางการให้คะแนนแนวทางการพิจารณาการติดตามและประเมินผลยุทธศาสตร์  
เพื่อความสอดคล้องแผนพัฒนาท้องถิ่นขององค์กรปกครองส่วนท้องถิ่น**

ลำดับ	ประเด็นพิจารณา	คะแนนเต็ม	คะแนนที่ได้
๑	<b>ข้อมูลสภาพทั่วไปและข้อมูลพื้นฐานขององค์การบริหารส่วนตำบล และ</b>	๒๐	๒๐
	๑) ข้อมูลเกี่ยวกับด้านกายภาพ เช่น ที่ตั้งของหมู่บ้าน/ชุมชน/ตำบล ลักษณะภูมิประเทศ ลักษณะภูมิอากาศ ลักษณะของดิน ลักษณะของแหล่งน้ำ ลักษณะของไม้/ป่าไม้ ฯลฯ ด้านการเมือง/การปกครอง เช่น เขตการปกครอง การเลือกตั้ง ฯลฯ	๕	๕
	๒) ข้อมูลเกี่ยวกับด้านการเมือง/การปกครอง เช่น เขตการปกครอง การเลือกตั้ง ฯลฯ ประชากร เช่น ข้อมูลเกี่ยวกับจำนวนประชากร และช่วงอายุและจำนวนประชากร ฯลฯ		
	๓) ข้อมูลเกี่ยวกับสภาพทางสังคม เช่น การศึกษา สาธารณสุข อาชญากรรม ยาเสพติด การสังคมสงเคราะห์ ฯลฯ	๕	๔
	๔) ข้อมูลเกี่ยวกับระบบบริการพื้นฐาน เช่น การคมนาคมขนส่ง การไฟฟ้า การประปา โทรศัพท์ ฯลฯ		
	๕) ข้อมูลเกี่ยวกับระบบเศรษฐกิจ เช่น การเกษตร การประมง การปศุสัตว์ การบริการ การท่องเที่ยว อุตสาหกรรม การพาณิชย์/กลุ่มอาชีพ แรงงาน ฯลฯ และเศรษฐกิจพอเพียงท้องถิ่น (ด้านการเกษตรและแหล่งน้ำ)	๕	๕
	๖) ข้อมูลเกี่ยวกับศาสนา ประเพณี วัฒนธรรม เช่น การนับถือศาสนา ประเพณี และงานประจำปี ภูมิปัญญาท้องถิ่น ภาษาล้าน สิ้นค้าพื้นเมืองและของที่ระลึก ฯลฯ และอื่นๆ		
	๗) ข้อมูลเกี่ยวกับทรัพยากรธรรมชาติ เช่น น้ำ ป่าไม้ ภูเขา คุณภาพของทรัพยากรธรรมชาติ ฯลฯ	๕	๕
	๘) การสำรวจและจัดเก็บข้อมูลเพื่อการจัดทำแผนพัฒนาท้องถิ่นหรือการใช้ข้อมูล จปฐ. ข้อมูลการมีส่วนร่วมของประชาชนหรือการประชุมประชาคมท้องถิ่น รูปแบบ วิธีการ และการดำเนินการประชุมประชาคมท้องถิ่น โดยใช้กระบวนการร่วมคิด ร่วมทำ ร่วมตัดสินใจ ร่วมตรวจสอบ ร่วมรับประโยชน์ ร่วมแก้ปัญหา ปรึกษาหารือ แลกเปลี่ยนเรียนรู้ เพื่อแก้ปัญหาสำหรับการพัฒนาท้องถิ่นตามอำนาจหน้าที่ขององค์การบริหารส่วนตำบลและ (brainstorming)		
	<b>รวม</b>	<b>๒๐</b>	<b>๑๙</b>

แนวทางการให้คะแนนแนวทางการติดตามและประเมินผลยุทธศาสตร์เพื่อความสอดคล้อง  
แผนพัฒนาท้องถิ่นขององค์กรปกครองส่วนท้องถิ่น

๒ การวิเคราะห์สภาพการณ์และศักยภาพ

ลำดับ	ประเด็นพิจารณา	คะแนน เต็ม	คะแนน ที่ได้
๒.การวิเคราะห์ สภาพการณ์และ ศักยภาพ	๑) การวิเคราะห์ที่ครอบคลุมความเชื่อมโยง ความสอดคล้อง ยุทธศาสตร์จังหวัด ยุทธศาสตร์การพัฒนาขององค์กรปกครองส่วนท้องถิ่นในเขตจังหวัด ยุทธศาสตร์องค์การบริหารส่วนตำบลและ นโยบายของผู้บริหารท้องถิ่น รวมถึงความเชื่อมโยงแผนยุทธศาสตร์ชาติ ๒๐ ปี แผนพัฒนาเศรษฐกิจและสังคมแห่งชาติ SDGs (Bottom-up/Top-down)	(๒๐) ๕	
	๒) การวิเคราะห์ทางสังคม เช่น ด้านแรงงาน การศึกษา สาธารณสุข ความยากจน อาชญากรรม ปัญหาเสพติด เทคโนโลยี จาริต ประเพณี วัฒนธรรม ภูมิปัญญาท้องถิ่น เป็นต้น	๕	
	๓) การวิเคราะห์สิ่งแวดล้อม พื้นที่สีเขียว ธรรมชาติต่างๆ ทางภูมิศาสตร์ กระบวนการหรือสิ่งที่เกิดขึ้น การประดิษฐ์ที่มีผลต่อสิ่งแวดล้อมและการพัฒนา	๕	
	๔) การวิเคราะห์ทางเศรษฐกิจ ข้อมูลด้านรายได้ครัวเรือน การส่งเสริมอาชีพ กลุ่มอาชีพ กลุ่มทางสังคม การพัฒนาอาชีพและกลุ่มต่างๆ สภาพทางเศรษฐกิจและความเป็นอยู่ทั่วไป เป็นต้น	๕	
	๕) ผลการวิเคราะห์ศักยภาพเพื่อประเมินสภาพการพัฒนาในปัจจุบันและอนาคต ทิศทางแนวโน้มที่จะเกิดขึ้นในการพัฒนาท้องถิ่น โดยการใช้การวิเคราะห์เชิงเทคนิค Demand Analysis/Global Demand และ Trend Analysisหรืออื่นๆ	๕	
๓.ยุทธศาสตร์ ๓.๑ ยุทธศาสตร์ ชาติ ๒๐ ปี (พ.ศ.๒๕๖๑- ๒๕๘๐)	การกำหนดและการวิเคราะห์ยุทธศาสตร์ชาติ ๒๐ ปี ที่สอดคล้องกับการพัฒนาท้องถิ่นขององค์กรปกครองส่วนท้องถิ่นตามประเด็นยุทธศาสตร์ชาติ ๒๐ ปี และประเด็นยุทธศาสตร์ขององค์กรปกครองส่วนท้องถิ่น	(๖๐) ๕	
๓.๒ แผนพัฒนา เศรษฐกิจและสังคม แห่งชาติฉบับที่ ๑๒ หรือ ๑๓	การกำหนดและการวิเคราะห์แผนพัฒนาเศรษฐกิจและสังคมแห่งชาติที่สอดคล้องกับการพัฒนาท้องถิ่นขององค์การปกครองส่วนท้องถิ่นตามประเด็นยุทธศาสตร์หรือหมุดหมายและประเด็นยุทธศาสตร์ขององค์กรปกครองส่วนท้องถิ่น	๕	
๓.๓ เป้าหมายการพัฒนา ที่ยั่งยืน (Sustainable Development Goals SDGs)	การกำหนดและการวิเคราะห์เป้าหมาย/เป้าประสงค์ SDGs ที่สอดคล้องกับการพัฒนาท้องถิ่นขององค์กรปกครองส่วนท้องถิ่นตามเป้าหมาย/เป้าประสงค์ SDGs และประเด็นยุทธศาสตร์ขององค์กรปกครองส่วนท้องถิ่น	๕	
๓.๔ ยุทธศาสตร์จังหวัด	การกำหนดและการวิเคราะห์ยุทธศาสตร์ขององค์กรปกครองส่วนท้องถิ่นมีความสอดคล้องหรือเชื่อมโยงกับยุทธศาสตร์จังหวัด	๕	

ลำดับ	ประเด็นพิจารณา	คะแนน เต็ม	คะแนน ที่ได้
๓.๕ ยุทธศาสตร์การ พัฒนาขององค์กร ปกครองท้องถิ่นในเขต จังหวัด	การกำหนดและการวิเคราะห์ยุทธศาสตร์ขององค์กรปกครอง ส่วนท้องถิ่นสอดคล้องหรือเชื่อมโยงกับยุทธศาสตร์การพัฒนา ขององค์กรปกครองส่วนท้องถิ่นในเขตจังหวัดที่จัดทำขึ้นแบบมี ส่วนร่วมขององค์การบริหารส่วนจังหวัดที่สอดคล้องหรือ เชื่อมโยงกับแผนพัฒนาจังหวัด	๕	
๓.๖ ยุทธศาสตร์ของ องค์กรปกครองส่วน ท้องถิ่น	การกำหนดและการวิเคราะห์สอดคล้องกับสภาพทั่วไปและ ข้อมูลพื้นฐาน สภาพสังคม เศรษฐกิจสิ่งแวดล้อมของท้องถิ่น ประเด็นปัญหาการพัฒนาและแนวทางการพัฒนาที่สอดคล้องกับ สภาพพื้นที่จริงและเป็นไปตามหน้าที่และอำนาจขององค์กร ปกครองส่วนท้องถิ่น มีการกำหนดยุทธศาสตร์ที่สอดคล้องกับ วิสัยทัศน์ที่กำหนด	๕	
๓.๗ วิสัยทัศน์	การกำหนดและการวิเคราะห์วิสัยทัศน์ ซึ่งมีลักษณะแสดง สถานการณ์ที่องค์การองค์กรปกครองส่วนท้องถิ่นต้องการจะ เป็นหรือบรรลุถึงอนาคตอย่างชัดเจนสอดคล้องกับสิ่งที่จะ เกิดขึ้นในอนาคต และศักยภาพที่เป็นลักษณะเฉพาะขององค์กร ปกครองส่วนท้องถิ่นที่แสดงให้เห็นถึงความสัมพันธ์กับโครงการ พัฒนาท้องถิ่น	๕	
๓.๘ กลยุทธ์	การกำหนดและการวิเคราะห์แสดงให้เห็นช่องทางวิธีการ ภารกิจหรือ สิ่งที่ต้องทำตามหน้าที่และอำนาจขององค์กรปกครองส่วนท้องถิ่นที่ จะนำไปสู่การบรรลุ วิสัยทัศน์ หรือแสดงให้เห็นถึงความชัดเจนในสิ่ง ที่จะดำเนินการให้บรรลุวิสัยทัศน์นั้น จากประเด็นคำถามที่สำคัญว่า ปัจจุบันเราอยู่ใน จุดใด หรือปัจจุบันเรากำลังทำอะไรอยู่แล้วใน อนาคตเราจะพัฒนาอะไร	๕	
๓.๙ เป้าประสงค์ของแต่ละ ประเด็นกลยุทธ์	การกำหนดและการวิเคราะห์เป้าประสงค์ของแต่ละประเด็นกล ยุทธ์มีความสอดคล้องและสนับสนุนต่อกยุทธ์และยุทธศาสตร์ ที่เกิดขึ้น มุ่งหมายสิ่งหนึ่งสิ่งใดที่ชัดเจน โดยองค์กรปกครอง ส่วนท้องถิ่น มีเป้าประสงค์ใด จะทำสิ่งใด เป้าหมายการพัฒนา ท้องถิ่นคืออะไร	๕	
๓.๑๐ จุดยืนทาง ยุทธศาสตร์ (Positioning)	การกำหนดและการวิเคราะห์จุดยืนขององค์กรปกครองส่วนท้องถิ่น ที่มีความมุ่งมั่นอันแน่วแน่ในการวางแผนพัฒนาท้องถิ่น เพื่อ บรรลุวิสัยทัศน์ขององค์กรปกครองส่วนท้องถิ่น ซึ่งเกิดจาก ศักยภาพของพื้นที่จริงที่จะนำไปสู่ผลสำเร็จทางยุทธศาสตร์ สิ่ง ที่เป็นจริงหรือมีอยู่จริงคืออะไรที่จะพัฒนาให้เกิดผลสำเร็จได้	๕	
๓.๑๑ แผนงาน	การกำหนดและการวิเคราะห์แสดงให้เห็นถึงการจำแนกแผนงานตาม รูปแบบงบประมาณขององค์กรปกครองส่วนท้องถิ่นเป็นการ วางแผนงานตามวิธีการจำแนกแผนงานการจัดทำงบประมาณให้ ถูกต้องและสอดคล้องกับโครงการพัฒนาท้องถิ่นที่จะเกิดขึ้นซึ่ง สอดคล้องกับวิสัยทัศน์ที่กำหนดไว้ แผนงานจะแสดงให้เห็นว่า จุดมุ่งหมายเพื่อพัฒนาในอนาคตคืออะไร งานของเราคืออะไร ถูกต้องตามแผนงานหรือไม่	๕	

ลำดับ	ประเด็นพิจารณา	คะแนน เต็ม	คะแนน ที่ได้
๓.๑๒ ความเชื่อมโยงของยุทธศาสตร์ในภาพรวม	การกำหนดและการวิเคราะห์ความเชื่อมโยงองค์รวมที่นำไปสู่การพัฒนาท้องถิ่นที่มาจากยุทธศาสตร์ทุกระดับ ได้แก่ ยุทธศาสตร์ชาติ ๒๐ ปี (พ.ศ.๒๕๖๑-๒๕๘๐) แผนพัฒนาเศรษฐกิจและสังคมแห่งชาติ ฉบับที่ ๑๒ หรือฉบับที่ ๑๓ SDGs แผนพัฒนาจังหวัด / กลุ่มจังหวัด/แผนพัฒนาภาค ยุทธศาสตร์การพัฒนาขององค์กรปกครองส่วนท้องถิ่นในเขตจังหวัดและยุทธศาสตร์ขององค์กรปกครองส่วนท้องถิ่นมีความสัมพันธ์หรือเชื่อมโยงกันอย่างไร เพื่อให้การพัฒนาท้องถิ่นสอดคล้องกับยุทธศาสตร์ระดับมหภาค	๕	๕
	รวม	๖๐	๕๕

## ๔.๒ การติดตามและประเมินผลโครงการขององค์กรปกครองส่วนท้องถิ่น

ในการจัดทำแผนพัฒนาท้องถิ่น (พ.ศ. ๒๕๖๖ – ๒๕๗๐) ขององค์กรปกครองส่วนท้องถิ่น จะต้องมี การติดตามและประเมินผลโครงการขององค์กรปกครองส่วนท้องถิ่นเพื่อความสอดคล้องแผนพัฒนาท้องถิ่น ตามระเบียบกระทรวงมหาดไทย ว่าด้วยการจัดทำแผนขององค์กรปกครองส่วนท้องถิ่น พ.ศ. ๒๕๔๘ และที่แก้ไขเพิ่มเติมถึง (ฉบับที่ ๓) พ.ศ. ๒๕๖๑ โดยคณะกรรมการติดตามและประเมินผลแผนพัฒนาท้องถิ่น จะต้องดำเนินการให้คะแนนตามเกณฑ์ที่กำหนดไว้ ซึ่งเป็นส่วนหนึ่งของการติดตามและประเมินผลแผนพัฒนา โดยดำเนินการให้แล้วเสร็จภายในหกสิบวัน นับแต่วันที่ประกาศใช้งบประมาณรายจ่าย รายละเอียดแนวทางการพิจารณาตามหนังสือกระทรวงมหาดไทย ด่วนที่สุด ที่ มท ๐๘๑๐.๓/ว ๖๗๓๒ ลงวันที่ ๖ พฤศจิกายน ๒๕๖๒ เรื่อง ชักซ้อมแนวทางการทบทวนแผนพัฒนาท้องถิ่น ขององค์กรปกครองส่วนท้องถิ่น ดังนี้

**แนวทางการพิจารณาการติดตามและประเมินผลโครงการ  
เพื่อความสอดคล้องแผนพัฒนาท้องถิ่น (พ.ศ. ๒๕๖๖ – ๒๕๗๐) ขององค์กรปกครองส่วนท้องถิ่น**

ลำดับ	ประเด็นพิจารณา	คะแนน เต็ม
๑	การสรุปสถานการณ์การพัฒนา	๑๐
๒	การประเมินผลการนำแผนพัฒนาท้องถิ่นไปปฏิบัติในเชิงปริมาณ	๑๐
๓	การประเมินผลการนำแผนพัฒนาท้องถิ่นไปปฏิบัติในเชิงคุณภาพ	๑๐
๔	ยุทธศาสตร์ กลยุทธ์ แผนงานการพัฒนา	๕
๕	โครงการพัฒนาพัฒนาตามแผนพัฒนาท้องถิ่น ประกอบด้วย	๓๐
	๕.๑ ความชัดเจนของชื่อโครงการ	๕
	๕.๒ กำหนดวัตถุประสงค์สอดคล้องกับโครงการ	๕
	๕.๓ เป้าหมาย (ผลผลิตของโครงการ) มีความชัดเจนนำไปสู่การตั้งงบประมาณได้ถูกต้อง	๕
	๕.๔ มีการประมาณการราคาถูกต้องตามหลักวิธีการงบประมาณ	๕
	๕.๕ มีการกำหนดตัวชี้วัด (KPI) และความสอดคล้องกับวัตถุประสงค์และผลที่คาดว่าจะได้รับ	๕
	๕.๖ ผลที่คาดว่าจะได้รับ สอดคล้องกับโครงการและวัตถุประสงค์ที่กำหนดไว้	๕
๖	โครงการพัฒนาที่นำไปจัดทำงบประมาณรายจ่ายประจำปี	๓๕
	๖.๑ โครงการพัฒนาท้องถิ่นที่นำไปจัดทำงบประมาณรายจ่ายประจำปีในภาพรวม	๕
	๖.๒ โครงการพัฒนาท้องถิ่นที่นำไปจัดทำงบประมาณรายจ่ายแก้ไขปัญหาความยากจน	๕
	๖.๓ โครงการพัฒนาท้องถิ่นที่นำไปจัดทำงบประมาณรายจ่ายด้านการบริหารการอนุรักษ์ทรัพยากรธรรมชาติ สิ่งแวดล้อม	๕
	๖.๔ โครงการพัฒนาที่นำไปจัดทำงบประมาณรายจ่ายเกี่ยวกับสุขภาพ	๕
	๖.๕ โครงการพัฒนาที่นำไปจัดทำงบประมาณรายจ่ายที่เกี่ยวกับด้านการศึกษา ศิลปะ วิทยาศาสตร์ วัฒนธรรม จารีตประเพณี และภูมิปัญญาท้องถิ่น	๕
	๖.๖ โครงการพัฒนาที่นำไปจัดทำงบประมาณรายจ่ายเกี่ยวกับโครงสร้างพื้นฐาน	๕
	๖.๗ โครงการพัฒนาที่นำไปจัดทำงบประมาณรายจ่ายเกี่ยวกับด้านบริหารจัดการน้ำ	๕
	<b>รวมคะแนน</b>	<b>๑๐๐</b>

แนวทางเบื้องต้นในการให้คะแนนทางการพิจารณาการติดตามประเมินผลโครงการเพื่อความสอดคล้องแผนพัฒนา  
ท้องถิ่น (พ.ศ. ๒๕๖๖-๒๕๗๐) ขององค์กรปกครองส่วนท้องถิ่น

ประเด็นการ พิจารณา	รายละเอียดหลักเกณฑ์	คะแนน เต็ม	คะแนน ที่ได้
๑. การสรุป สถานการณ์การ พัฒนา	๑) เป็นการวิเคราะห์กรอบการจัดทำยุทธศาสตร์ขององค์กรปกครองส่วนท้องถิ่น (ใช้ การวิเคราะห์ SWOT Analysis/Demand (Demand Analysis)/Global Demand และ Trend ปัจจัยและสถานการณ์การ เปลี่ยนแปลงที่มีผลต่อการพัฒนา อย่างน้อยต้องประกอบด้วยการวิเคราะห์ ศักยภาพด้านเศรษฐกิจด้านสังคม ด้านทรัพยากรธรรมชาติและสิ่งแวดล้อม)	๑๐ ๕	
	๒) การวิเคราะห์หรือผลการวิเคราะห์ศักยภาพเพื่อประเมินสถานการณ์การพัฒนาใน ปัจจุบันและอนาคตทิศทาง แนวโน้มที่จะเกิดขึ้นหรือผลที่จะเกิดขึ้นในการพัฒนา ท้องถิ่น โดยใช้การวิเคราะห์เชิงเทคนิค Trenf หรือนำเทคนิค Demand (demand Analysis)/Global Demand หรืออื่นๆ มาเชื่อมต่อ เป็นการวิเคราะห์ โครงการเพื่อสอดคล้องกับยุทธศาสตร์และวิสัยทัศน์ขององค์กรปกครองส่วนท้องถิ่น	๕	
	รวม	๑๐	

### ๒.๓ การประเมินผลการนำแผนพัฒนาท้องถิ่นไปปฏิบัติในเชิงปริมาณ

ลำดับ	ประเด็นพิจารณา	คะแนน เต็ม	คะแนน ที่ได้
๒. การประเมินผล การนำแผนพัฒนา ท้องถิ่นไปปฏิบัติใน เชิงปริมาณ	๑) การกำหนดและการวิเคราะห์การควบคุมที่มีการใช้ตัวเลขต่างๆ เพื่อ นำมาใช้วัดผลในเชิงปริมาณ เช่น การวัดจำนวนโครงการ กิจกรรม ครุภัณฑ์ วัสดุ งาน ต่างๆ ก็คือผลผลิตเป็นไปตามที่ตั้งเป้าหมายเอาไว้ หรือไม่ จำนวนที่ดำเนินการจริงตามที่ได้กำหนดไว้ที่ไม่สามารถดำเนินการได้ สามารถอธิบายได้ตามหลักประสิทธิภาพ (Efficiency) ของการพัฒนา ท้องถิ่นตามอำนาจหน้าที่ที่กำหนดไว้	๑๐ ๕	
	๒) วิเคราะห์ผลกระทบ/สิ่งที่กระทบ (Impact) โครงการที่ดำเนินการในเชิงปริมาณ (Quantitative) ที่เกิดจาก (๑) ได้มีการวิเคราะห์ในเชิงปริมาณด้วยรูปแบบของข้อมูลต่างๆเช่น กราฟ สถิติ เป็นต้น	๕	
	รวม	๑๐	

## ๒.๔ การประเมินผลการนำแผนพัฒนาท้องถิ่นไปปฏิบัติในเชิงคุณภาพ

ลำดับ	ประเด็นพิจารณา	คะแนนเต็ม	คะแนนที่ได้
๓.การประเมินผล การนำแผนพัฒนา ท้องถิ่นไปปฏิบัติใน เชิงคุณภาพ	๑) การประเมินประสิทธิผลของแผนพัฒนาในเชิงคุณภาพคือการนำเอา เทคนิคต่างๆ มาใช้เพื่อวัดว่าภารกิจ โครงการ กิจกรรม งานต่างๆ ที่ ดำเนินการในพื้นที่นั้นๆ ตรงต่อความต้องการของประชาชนหรือไม่และ เป็นไปตามอำนาจหน้าที่หรือไม่ ประชาชนพึงพอใจหรือไม่ สิ่งของ วัสดุ ครุภัณฑ์ การดำเนินการต่างๆ มีสภาพหรือลักษณะถูกต้อง ครบถ้วน ภาวะ สามารถใช้การได้ตามวัตถุประสงค์หรือไม่ ซึ่งเป็นไปตามหลัก ประสิทธิผล (Effectiveness) ผลการปฏิบัติราชการที่บรรลุวัตถุประสงค์ และเป้าหมายของแผนการปฏิบัติราชการตามที่ได้รับงบประมาณมา ดำเนินการ รวมถึงสามารถเทียบเคียงกับส่วนราชการหรือหน่วยงานอื่น ได้และเป็นไปหลักการบริหารกิจการบ้านเมืองที่ดี	๑๐	
	๒) การกำหนดและการวิเคราะห์ผลกระทบ/สิ่งที่กระทบ (Impact) โครงการที่ดำเนินการในเชิงคุณภาพ (Qualitative) ที่เกิดจากได้มีการ วิเคราะห์ในเชิงคุณภาพการวัดความพึงพอใจหรือวัดความสุขที่ ประชาชนได้รับด้วยรูปแบบของข้อมูลต่างๆเช่นกราฟ สถิติ เป็นต้น		
	รวม	๑๐	

## ๔. ยุทธศาสตร์กลยุทธ์ แผนงานการพัฒนา

ลำดับ	ประเด็นพิจารณา	คะแนนเต็ม	คะแนนที่ได้
๔. ยุทธศาสตร์กล ยุทธ์ แผนงานการ พัฒนา	๑) การกำหนดและการวิเคราะห์กลยุทธ์ที่สอดคล้องแผนงาน และงาน ที่จะพัฒนาท้องถิ่นซึ่งผ่านการวิเคราะห์เพื่อการพัฒนาท้องถิ่นด้วย เทคนิคการวิเคราะห์เพื่อการพัฒนาท้องถิ่นด้วยเทคนิคการวิเคราะห์ Demand Analysis) /Global Demand/Trend หลักการบูรณาการ (Integration) sหรืออื่นๆ โดยนำไปจัดทำเป็นรูป โครงการพัฒนาท้องถิ่นที่เป็นรูปธรรม ๒) การกำหนดการวิเคราะห์กลยุทธ์สอดคล้องกับยุทธการพัฒน์ท้องถิ่น นำไปสู่ การจัดทำโครงการ กิจกรรม ครุภัณฑ์ วัสดุในการจัดทำบริการ สาธารณะหรือ กิจกรรมสาธารณะที่เป็นรูปธรรม	๕	
	รวม	๕	



ประเด็นการพิจารณา	รายละเอียดหลักเกณฑ์	คะแนน เต็ม	คะแนน ที่ได้
<p><b>๕.โครงการพัฒนาตามแผนพัฒนาท้องถิ่น</b></p> <p>๕.๑ ความชัดเจนของชื่อโครงการ</p>	<p>ควรประกอบด้วยข้อมูลดังนี้</p> <p>๑) “โครงการพัฒนา” หมายความว่าโครงการที่ดำเนินการจัดทำบริการสาธารณะและกิจกรรมสาธารณะเพื่อให้การพัฒนาบรรลุตามวิสัยทัศน์ที่กำหนดไว้</p> <p>๒) โครงการที่มีวัตถุประสงค์สนองต่อแผนยุทธศาสตร์การพัฒนาขององค์การบริหารส่วนตำบลและดำเนินการเพื่อให้การพัฒนาบรรลุตามวิสัยทัศน์ขององค์การบริหารส่วนตำบลและที่กำหนดไว้ ชื่อโครงการมีความชัดเจน มุ่งไปเรื่องใดเรื่องหนึ่ง อ่านแล้วเข้าใจได้ว่าจะพัฒนาอะไรในอนาคต</p>	<p>๓๐ (๕)</p>	
<p>๕.๒ กำหนดวัตถุประสงค์สอดคล้องกับโครงการ</p>	<p>การกำหนดวัตถุประสงค์ของโครงการต้องมีความชัดเจน (clear/objective) ตอบสนองต่อโครงการพัฒนาท้องถิ่น โครงการต้องกำหนดวัตถุประสงค์สอดคล้องกับความเป็นมาของโครงการ สอดคล้องกับหลักการและเหตุผล วิธีการดำเนินงานต้องสอดคล้องกับวัตถุประสงค์มีความเป็นไปได้ชัดเจน มีลักษณะเฉพาะเจาะจงจะดำเนินการเพื่อสนับสนุน/ส่งเสริม ฯลฯ</p>	<p>(๕)</p>	
<p>๕.๓ เป้าหมาย (ผลผลิตของโครงการ) มีความชัดเจนนำไปสู่การตั้งงบประมาณได้ถูกต้อง</p>	<p>สภาพที่อยากให้เกิดขึ้นในอนาคตเป็นทิศทางที่ต้องไปให้ถึงเป้าหมายต้องชัดเจน สามารถระบุจำนวนเท่าไร กลุ่มเป้าหมายคืออะไร มีผลผลิตอย่างไร กลุ่มเป้าหมาย พื้นที่ดำเนินงาน และระยะเวลาดำเนินงานอธิบายให้ชัดเจนว่าโครงการนี้จะทำที่ไหน เริ่มต้นในช่วงเวลาใดและจบลงเมื่อไร ใครคือกลุ่มเป้าหมายของโครงการ หากกลุ่มเป้าหมายมีหลายกลุ่ม ก็ให้ระบุว่ากลุ่มเป้าหมายหลักกลุ่มเป้าหมายรองหรือกลุ่มเป้าหมายเดียวกัน เป้าหมาย (ผลผลิตของโครงการ) จะนำไปสู่การประมาณการราคาในช่องของ “งบประมาณ”</p>	<p>(๕)</p>	
<p>๕.๔ มีการประมาณการราคาถูกต้องตามหลักวิธีการงบประมาณ</p>	<p>๑) มีการประมาณราคาในโครงการพัฒนาท้องถิ่นเพื่อจัดทำบริการสาธารณะหรือกิจกรรมสาธารณะเพื่อประโยชน์ของประชาชนในท้องถิ่นตามหลักการพัฒนาอย่างยั่งยืนมีการประมาณการราคาถูกต้องตามหลักวิธีการงบประมาณการประมาณราคาสอดคล้องกับโครงการ การจัดทำบริการสาธารณะหรือกิจกรรมสาธารณะหรือถูกต้องตามหลักวิชาการทางช่าง หลักของราคากลางตามพระราชบัญญัติการจัดซื้อจัดจ้างและการบริหารพัสดุภาครัฐ พ.ศ. ๒๕๖๐มีความโปร่งใสในการกำหนดราคากลางและตรวจสอบได้ในเชิงประจักษ์ การประมาณการราคาที่เกิดจากเป้าหมาย (ผลผลิตของโครงการ) ๒) งบประมาณโครงการพัฒนาจะต้องคำนึงถึงหลักสำคัญ ๕ ประการ ในการจัดทำโครงการได้แก่ (๑) ความประหยัด (Economy) (๒) ความมีประสิทธิภาพ (Efficiency) (๓) ความมีประสิทธิภาพ (Effectiveness) (๔) ลดความเหลื่อมล้ำในการพัฒนาท้องถิ่นนำไปสู่ความยุติธรรม(Equity) (๕) ความโปร่งใส( Transparency)ชัดเจนตรวจสอบได้ วัดได้ พิสูจน์ได้ว่าเป็นจริงในเวลานั้น</p>	<p>(๕)</p>	

ประเด็นการพิจารณา	รายละเอียดหลักเกณฑ์	คะแนน เต็ม	คะแนน ที่ได้
๕.๕ มีการกำหนดตัวชี้วัด (KPI) และความสอดคล้องกับวัตถุประสงค์และผลที่คาดว่าจะได้รับ	มีการกำหนดดัชนีชี้วัดผลงาน(Key Performance Indicator : KPI) ที่สามารถวัดได้ (measurable) ใช้บอกประสิทธิผล (effectiveness) ใช้บอกประสิทธิภาพ(efficiency) ได้ เช่น การกำหนดความพึงพอใจ การกำหนดร้อยละ การกำหนดอันเกิดจากผลของวัตถุประสงค์ที่เกิดที่สิ่งที่ได้รับ (การคาดการณ์ ค่าที่จะได้รับ) ตัวชี้วัดที่แสดงให้เห็นว่าจะดำเนินการให้เกิดผลสำเร็จอย่างไรหรือผลที่คาดว่าจะได้รับอย่างไร ไม่ใช่การกำหนด KPI เป็นครั้งหนึ่ง/แห่งหนึ่ง/หนึ่งโครงการ/ความกว้าง/ความยาว ฯลฯ	(๕)	
๕.๖ ผลที่คาดว่าจะได้รับสอดคล้องกับโครงการและวัตถุประสงค์ที่กำหนดไว้	ผลที่ได้รับเป็นสิ่งที่เกิดขึ้นได้จริงจากการดำเนินการตามโครงการพัฒนา ซึ่งสอดคล้องกับวัตถุประสงค์ที่ตั้งไว้ การได้ผลหรือผลที่เกิดขึ้นจะต้องเท่ากับวัตถุประสงค์หรือมากกว่าวัตถุประสงค์ ซึ่งการเขียนวัตถุประสงค์ควรคำนึงถึง (๑) ความเป็นไปได้และมีความเฉพาะเจาะจง ในการดำเนินงานตามโครงการ (๒) วัดและประเมินผลระดับของความสำเร็จได้ (๓) ระบุสิ่งที่ต้องการดำเนินงานอย่างชัดเจนและเฉพาะเจาะจงมากที่สุด และสามารถปฏิบัติได้ (๔) เป็นเหตุเป็นผลสอดคล้องกับความเป็นจริง (๕) ส่งผลต่อการบ่งบอกเวลาได้	๕	
๖.โครงการพัฒนาที่นำไปจัดทำงบประมาณรายจ่ายประจำปี ๖.๑ โครงการพัฒนาท้องถิ่นที่นำไปจัดทำงบประมาณรายจ่ายประจำปีในภาพรวม	โครงการพัฒนาท้องถิ่นที่นำไปจัดทำงบประมาณรายจ่ายประจำปี ประกอบด้วยโครงการ กิจกรรม ภารกิจ วัสดุ งานต่างๆ ที่นำไปดำเนินการจัดทำบริการสาธารณะ จำนวนไม่น้อยกว่าร้อยละ ๒๐ ของงบประมาณรายจ่ายประจำปีตามข้อบัญญัติ/เทศบัญญัติงบประมาณรายจ่ายประจำปีที่ตั้งไว้	(๓๕)  ๕	
๖.๒ โครงการพัฒนาท้องถิ่นที่นำไปจัดทำงบประมาณรายจ่ายแก้ไขปัญหาความยากจน	โครงการพัฒนาท้องถิ่นที่นำไปจัดทำงบประมาณรายจ่ายประจำปี ประกอบด้วยโครงการ กิจกรรม ภารกิจ วัสดุ งานต่างๆ เพื่อแก้ไขปัญหาความยากจนหรือการส่งเสริมอาชีพประชาชนในท้องถิ่น จำนวนไม่น้อยกว่าร้อยละ ๒ ของงบประมาณรายจ่ายประจำปีตามข้อบัญญัติ/เทศบัญญัติงบประมาณรายจ่ายประจำปีที่ตั้งไว้	๕	
๖.๓ โครงการพัฒนาท้องถิ่นที่นำไปจัดทำงบประมาณรายจ่ายด้านการบริหารการอนุรักษ์ทรัพยากรธรรมชาติและสิ่งแวดล้อม	โครงการพัฒนาท้องถิ่นที่นำไปจัดทำงบประมาณรายจ่ายประจำปี ประกอบด้วยโครงการ กิจกรรม ภารกิจ วัสดุ งานต่างๆ เพื่อการบริหารจัดการอนุรักษ์ทรัพยากรธรรมชาติสิ่งแวดล้อมหรือบำรุงรักษาทรัพยากรธรรมชาติและสิ่งแวดล้อม จำนวนไม่น้อยกว่าร้อยละ ๒ ของงบประมาณรายจ่ายประจำปีตามข้อบัญญัติ/เทศบัญญัติงบประมาณรายจ่ายประจำปีที่ตั้งไว้	๕	

ประเด็นการพิจารณา	รายละเอียดหลักเกณฑ์	คะแนน เต็ม	คะแนน ที่ได้
๖.๔ โครงการพัฒนาที่นำไปจัดทำงบประมาณรายจ่ายเกี่ยวกับสุขภาพ	โครงการพัฒนาท้องถิ่นที่นำไปจัดทำงบประมาณรายจ่ายประจำปี ประกอบด้วยโครงการ กิจกรรม ครุภัณฑ์ วัสดุ งานต่างๆ ที่ดำเนินการเกี่ยวกับสุขภาพหรือการดำเนินการด้านการสาธารณสุขสุขภาพหรือการดำเนินการด้านการสาธารณสุข จำนวนไม่น้อยกว่าร้อยละ ๒ ของงบประมาณรายจ่ายประจำปีตามข้อบัญญัติ/เทศบัญญัติงบประมาณรายจ่ายประจำปีที่ตั้งไว้	๕	
๖.๕ โครงการพัฒนาที่นำไปจัดทำงบประมาณรายจ่ายที่เกี่ยวกับด้านการศึกษา ศิลปะ ศาสนา วัฒนธรรม จารีตประเพณี และภูมิปัญญาท้องถิ่น	โครงการพัฒนาท้องถิ่นที่นำไปจัดทำงบประมาณรายจ่ายประจำปี ประกอบด้วยโครงการ กิจกรรม ครุภัณฑ์ วัสดุ งานต่างๆ ที่ดำเนินการด้านการศึกษา ศิลปะ ศาสนา วัฒนธรรม จารีตประเพณี และภูมิปัญญาท้องถิ่น จำนวนไม่น้อยกว่าร้อยละ ๒ ของงบประมาณรายจ่ายประจำปีตามข้อบัญญัติ/เทศบัญญัติงบประมาณรายจ่ายประจำปีที่ตั้งไว้	๕	
๖.๖ โครงการเพื่อการพัฒนาท้องถิ่นที่นำไปจัดทำงบประมาณรายจ่ายเกี่ยวกับด้านโครงสร้างพื้นฐาน	โครงการพัฒนาท้องถิ่นที่นำไปจัดทำงบประมาณรายจ่ายประจำปี ประกอบด้วยโครงการ กิจกรรม ครุภัณฑ์ วัสดุ งานต่างๆ เกี่ยวกับด้านโครงสร้างพื้นฐานหรือการคมนาคม เช่น ก่อสร้าง ปรับปรุง ซ่อมแซมถนน ฯลฯ จำนวนไม่น้อยกว่าร้อยละ ๒ ของงบประมาณรายจ่ายประจำปีตามข้อบัญญัติ/เทศบัญญัติงบประมาณรายจ่ายประจำปีที่ตั้งไว้	๕	
๖.๗ โครงการพัฒนาท้องถิ่นที่นำไปจัดทำงบประมาณรายจ่ายเกี่ยวกับด้านการบริหารจัดการน้ำ	โครงการพัฒนาท้องถิ่นที่นำไปจัดทำงบประมาณรายจ่ายประจำปี ประกอบด้วยโครงการ กิจกรรม ครุภัณฑ์ วัสดุ งานต่างๆ ที่ดำเนินการด้านการบริหารจัดการน้ำ เช่น ก่อสร้าง ปรับปรุงแหล่งน้ำประปา ฯลฯ จำนวนไม่น้อยกว่าร้อยละ ๒ ของงบประมาณรายจ่ายประจำปีตามข้อบัญญัติ/เทศบัญญัติงบประมาณรายจ่ายประจำปีที่ตั้งไว้	๕	
<b>รวม</b>		<b>๑๐๐</b>	



สรุปรายงานผลการดำเนินการ ประจำปีงบประมาณ พ.ศ. ....						
ลำดับ ที่	รายการ	โครงการ	งบประมาณ	โครงการที่สามารถดำเนินการได้ (..... โครงการ)		
				คิดเป็นร้อยละ ของแผนพัฒนา ท้องถิ่น	คิดเป็นร้อยละ ของแผนการ ดำเนินงาน	คิดเป็นร้อยละ ของข้อบัญญัติ+ เงินสะสม
๑	บรรจุในแผนพัฒนา ท้องถิ่น					
๒	ตั้งในข้อบัญญัติ งบประมาณ					
๓	จากเงินสะสม					
๔	จัดทำแผนการ ดำเนินงาน - ข้อบัญญัติ = ..... + - เงินสะสม = .....					
๕	สามารถดำเนินการได้ - ข้อบัญญัติ = ..... + - เงินสะสม = .....					

### (๑.๒) การวัดผลในเชิงคุณภาพ (Quality)

การจัดผลเชิงคุณภาพ ใช้การสำรวจความพึงพอใจในการวัดผลเชิงคุณภาพโดยภาพรวม โดยได้มีการประเมินความพึงพอใจ ซึ่งการประเมินความพึงพอใจทำให้ทราบถึงผลเชิงคุณภาพในการดำเนินงานของเทศบาลในภาพรวม

#### โดยเครื่องมือที่ใช้ในการประเมินความพึงพอใจ มีดังนี้

แบบที่ ๓/๓ แบบประเมินความพึงพอใจต่อผลการดำเนินงานขององค์กรปกครองส่วนท้องถิ่น

แบบที่ ๓/๔ แบบประเมินความพึงพอใจของผู้รับบริการในงานบริการขององค์กรปกครองส่วนท้องถิ่น (ให้หน่วยงานภายนอกดำเนินการ)

## ๔.๔ ข้อเสนอแนะในการจัดทำแผนพัฒนาท้องถิ่นในอนาคต

### (๔.๔.๑) ผลกระทบนำไปสู่ออนาคต (เช่น จะทำ สนับสนุน ส่งเสริม ป้องกันอย่างไร เป็นต้น)

(๑.๑) ปัญหาสาธารณสุขต่างๆ ที่เกิดขึ้นในองค์กรปกครองส่วนท้องถิ่น อันได้แก่ ภัยแล้ง วาตภัย น้ำท่วม ไฟป่า ที่เกิดขึ้นและส่งผลกระทบต่อประชาชนในพื้นที่ เกิดความเสียหายทั้งชีวิตและทรัพย์สิน แนวทางการแก้ไข คือพิจารณาวางแผนการดำเนินการป้องกัน ก่อนเกิดเหตุ ระหว่างเกิดเหตุ หลังเกิดเหตุ บรรจุ

แผนงาน โครงการ กิจกรรม การให้ความช่วยเหลือต่างๆ จัดตั้งศูนย์ช่วยเหลือประชาชนขององค์กรปกครองส่วนท้องถิ่น เพื่อสามารถดำเนินการได้ทันห่วงที่

(๑.๒) ปัญหาโรคระบาดที่เกิดจากคน เกิดจากสัตว์ ที่ส่งผลอันตราย หรือคร่าต่อชีวิตประชาชน และสัตว์ต่างๆ ในตำบล ซึ่งได้แก่ โรคติดต่อเชื้อไวรัสโคโรนา (โควิด -๑๙) โรคไข้หวัดใหญ่ ไข้หวัดนก โรคมือ เท้า ปาก ที่เกิดขึ้นกับเด็กๆ โรคพิษสุนัขบ้า โรคไข้เลือดออก แนวทางการแก้ไขปัญหาคือ ฝึกอบรมให้ความรู้แก่ ผู้นำชุมชน อสม. ประชาชนในพื้นที่ ประชาสัมพันธ์สร้างความเข้าใจเกี่ยวกับโรคอุบัติใหม่ ให้ประชาชนมีการรณรงค์การป้องกัน ลงพื้นที่ระงับการเกิดโรคระบาด การทำลาย การรักษา จัดให้มีศูนย์พักคอยให้ผู้เดินทางมาจากพื้นที่เสี่ยง

(๑.๓) ปัญหาประชาชนมีรายได้น้อย การศึกษาต่ำ ประชาชนในตำบลยังมีคนรายได้น้อย มีหนี้สินเยอะ ไม่เพียงพอในการดำรงชีวิต ค่าครองชีพสูง แนวทางการแก้ไขปัญหาคือ ให้ความรู้เกี่ยวกับการประกอบอาชีพ ส่งเสริมการประกอบอาชีพ และมีโครงการเศรษฐกิจชุมชน เพื่อให้ประชาชนในพื้นที่มีกองทุนหมุนเวียนในการประกอบอาชีพ การช่วยเหลือประชาชนซ่อมแซมบ้านคนจน ผู้มีรายได้น้อย ส่งเสริมด้านการศึกษาโดยการจัดบริการสาธารณะด้านการศึกษา การจัดตั้งศูนย์พัฒนาเด็กเล็กให้ได้ตามมาตรฐาน สนับสนุนกิจกรรมต่างๆ ให้กับเด็กนักเรียน จ้างเด็กนักเรียนในช่วงปิดภาคเรียนเพื่อมีรายได้

(๑.๔) ปัญหายาเสพติดในตำบล ในพื้นที่ยังไม่พบว่ามีการค้ายาเสพติด และยังไม่พบรายงานว่ามีผู้ติดยาเสพติด แต่เพื่อเป็นการป้องกัน มีแนวทางการป้องกัน โดยการลงพื้นที่ค้นหา การรณรงค์ป้องกัน การให้ความรู้กับประชาชนได้ทราบถึงโทษของยาเสพติดเป็นประจำทุกปี

(๑.๕) ปัญหาการสัญจรไปมาของประชาชนในตำบล เนื่องจาก ในตำบลด้านโครงสร้างพื้นฐาน เส้นทางคมนาคมบางหมู่บ้านยังเป็น ถนนดิน ถนนลูกรัง ช่วงฤดูฝนถนนลื่น เป็นหลุมเป็นบ่อ เกิดปัญหาในการสัญจรไปมาของประชาชน เสี่ยงต่อการเกิดอุบัติเหตุ การคมนาคมล่าช้า แนวทางการแก้ไข จัดทำแผนงาน โครงการก่อสร้างถนนในเส้นทางสำคัญ พิจารณาเสนอสนับสนุนจากหน่วยงานอื่นมาดำเนินการแก้ไข

**(๔.๔.๒) ข้อเสนอแนะ ผลจากการพัฒนา (รวมถึงองค์ประกอบสำคัญของข้อมูลเพื่อนำไปสู่ข้อเสนอแนะ เป็นต้น)**

(๒.๑) **ข้อสังเกต** จากการสำรวจข้อมูล การลงพื้นที่ในตำบล จะเห็นว่าประชาชนยังมีปัญหาที่จะต้องดำเนินการแก้ไขอยู่มาก ดังนี้ ด้านโครงสร้างพื้นฐาน ด้านการศึกษา สาธารณสุข ความมั่นคงปลอดภัยในชีวิตและทรัพย์สิน การศาสนาศิลปวัฒนธรรม ประเพณี กีฬา สถานที่ผ่อนหย่อนใจ สวัสดิการสังคมการเกษตร เศรษฐกิจ การท่องเที่ยว การพัฒนาอาชีพ เส้นทางคมนาคมขนส่ง/ไฟฟ้า/น้ำประปา/แหล่งน้ำเพื่ออุปโภค - บริโภค แหล่งน้ำเพื่อการเกษตร ด้านทรัพยากรและสิ่งแวดล้อม เกิดไฟป่าทำให้มีปัญหาหมอกควันในฤดูแล้ง ขยะมูลฝอยและสิ่งปฏิกูล จากปัญหาด้านต่างๆ ประชาชนไม่สามารถแก้ไขปัญหาเองได้จึงต้องเสนอให้องค์กรปกครองส่วนท้องถิ่นแก้ไข ทำให้มีการเสนอโครงการเข้ามาเป็นจำนวนมาก ซึ่งงบประมาณขององค์กรปกครองส่วนท้องถิ่นนั้นมีจำกัดไม่เพียงพอต่อการจัดการได้

(๒.๒) **ข้อเสนอแนะ** จากข้อสังเกตดังกล่าว มีข้อเสนอแนะในการแก้ไขปัญหาต่างๆ ดังนี้ ปัญหาต่างๆ ที่ถูกเสนอมายังองค์กรปกครองส่วนท้องถิ่น นั้น ควรนำมาพิจารณาจัดลำดับความสำคัญโดยประชาคมท้องถิ่น ซึ่งมีหลายภาคส่วน ประกอบไปด้วย คณะกรรมการพัฒนาขององค์กรปกครองส่วนท้องถิ่น สมาชิกสภาท้องถิ่น ผู้นำหมู่บ้าน ตัวแทนส่วนราชการ รัฐวิสาหกิจ หน่วยงานที่เกี่ยวข้อง ประชาชนทั่วไป ร่วมกันพิจารณาจัดลำดับความสำคัญของโครงการ และพิจารณาบรรจุเข้าแผนพัฒนาท้องถิ่นต่อไป กรณีโครงการ

ที่เกินศักยภาพก็ให้องค์กรปกครองส่วนท้องถิ่นเสนอขอรับการสนับสนุนจากหน่วยงานอื่น และพิจารณาตั้งงบประมาณให้เพียงพอและเหมาะสมกับภารกิจแต่ละด้าน ซึ่งจะช่วยลดปัญหาในการโอน/เพิ่ม /ลด โอนไปตั้งจ่ายเป็นรายการใหม่ และเพื่อให้การบริหารงานเกิดประสิทธิภาพสูงสุด

(๒.๓) ผลจากการพัฒนาจากการพัฒนาที่ผ่านมาพบว่าองค์กรปกครองส่วนท้องถิ่นได้แก้ไขปัญหให้กับประชาชนได้ในหลายเรื่อง และครอบคลุมทุกด้าน มีผลการประเมินอยู่ในเกณฑ์ที่ดีโดยเฉพาะด้านโครงสร้างพื้นฐานได้รับงบประมาณสนับสนุนจากหน่วยงานอื่นเข้าแก้ปัญหาให้ประชาชนได้พอสมควร ประชาชนมีความพึงพอใจ แต่ก็ยังมีปัญหาที่จะต้องแก้ไขต่อไป ไม่ว่าจะเป็นด้านสิ่งแวดล้อมที่ยังมีการเผาหญ้าเผาป่าทำไร่เพื่อการเพาะปลูก และเผาต่อข้าวไร่ข้าวโพดในช่วงเวลาเก็บเกี่ยวเกิดปัญหาหมอกควันในพื้นที่ การเลี้ยงสัตว์ วัว ควาย หมู ที่ส่งกลิ่นเหม็นรำคาญที่ยังมีในพื้นที่ เส้นทางคมนาคมยังไม่ครบ ผลการพัฒนาขององค์กรปกครองส่วนท้องถิ่นในปีที่ผ่านมา

### แผนผังขั้นตอนการดำเนินการติดตามและประเมินผล

